Edición de 20 páginas

LA NACION

Año VIII

SANTIAGO DE CHILE, VIERNES 21 DE MARZO DE 1924.

SU... ICIONES: Por 1 año: $ 60.—Por 6 me
Por 6 meses: $ 17. — Por 1 año extranje

PREC
V

MASCARAS

Cuento por FREDERIC BOUTET

El tren iba a partir. René Larange seguía por el andén al mozo de cuerda cargado con sus valijas, que se apuraba por llegar a los vagones de primera clase.

—Aquí, señor.

El changador subió a unos de los coches, encontró en un compartimento del medio la plaza retenida, acomodó las valijas en la red, recibió su propina y descendió en el preciso momento en que el tren partía. René Larange depositó sobre el asiento el sobretodo elegante que traía en el brazo. Sentóse. En el compartimento había una sola viajera instalada en el asiento de enfrente. La miró, tembló, molesto, emocionado, a pesar de todo. Esa hermosa mujer rubia, bonita, esbelta dentro de un traje de sastre correcto y sobrio, era Isabelina. Había sido durante tres años la señora de Larange, su esposa. Sólo estaban divorciados desde hacía pocos meses.

René Larange, en su rincón, sentíase incómodo, preocupado. No quería mirar hacia donde estaba ella, aunque ésta a su vez lo observaba por el cristal de la ventanilla. Lo había reconocido sin duda alguna. ¿Qué tenía que hacer? ¿Cambiar de vagón? Sería un mal educado. Hubiera parecido huir de una leprosa. ¿Hablarle? ¿No sería incorrecto? ¿Y qué iba a decirle? ¿No hablarle? ¡Qué situación poco agradable!...

En un relámpago había visto toda su vida común, tan reciente después de todo y, sin embargo, tan distante. El tenía veintinueve años y ella veintidós cuando se conocieron. Habían gustado el uno del otro... ¿Se habían querido?... Tal vez. Al menos se lo habían dicho... Los dos pertenecían a familias ricas, pudientes, mundanas, perfectamente relacionadas. Ellos formaban una pareja bien, su matrimonio había sido un gran casamiento, muy chic, muy parisiense, correcto en elegancia y vida social. Y su vida conyugal habíase resuelto entre la elegancia y la vida social, en el movimiento incesante de las cenas fuera de casa, de las fiestas de noche, de los bailes y el teatro, de los paseos en automóvil entre una cantidad de parientes de amigos, de relaciones... René había tenido su culpa, es cierto... ¿Por qué había hecho una corte tan visible a la señora de Dimiane que se descotaba hasta la cintura y tenía todo un catálogo de maneras lacias y lánguidas para atraer a sus admiradores?... Pero, ¿por qué Isabelina había por su parte, parecido recibir con placer las atenciones excesivas de ese pretencioso de Jacques Vaneur? Y el matrimonio, sin haber logrado encontrar graves razones se había dislocado rápidamente. Isabelina y René, de común acuerdo, habían decidido que no estaban hechos el uno para el otro...

Ahora eran libres y el azar los ponía cara a cara.

—René.

El tembló. La joven continuó con una media sonrisa:

—Oígame... es ridículo... No podemos estar el uno frente al otro como dos personas extrañas.

—¿Si usted quiere que cambie de compartimento?

—Nada de eso. ¿Para qué? No me molesta en lo más mínimo conversar con usted. Lo que me choca son los rostros prestados, las convenciones mundanas, excesivas y tontas. ¿Es qué le molesta a usted estar enfrente de mí? ¿Es que le incomoda?

René no pudo menos que sonreír.

—No. Ahora no.

Ella sonrió a su vez, sintiéndose más a su gusto.

—Usted no me preguntá a donde voy —dijo ella al cabo de un instante.

—Pero... eso no me concierne —repuso René sin poder impedir un poco de amargura.

—Pero yo quiero decírselo. Por otra parte, no tiene nada de misterioso mi destino. Voy a Fontainebleau a casa de una vieja tía, la señora de Berges. Vivo en su casa por el momento.

El se sorprendió.

—Usted vive en Fontainebleau... con una vieja tía... ¿Usted?

—Sí... desde que... desde hace un año ¿Qué tiene esto de extraordinario?

—¡Cómo debe usted de aburrirse! —dijo René, burlón.

—¿Por qué? Leo, me paseo, reposo, toco el piano... Es una vida encantadora. Nunca el tiempo ha pasado tan blando... Las noches de este invierno, en el rincón del fuego, eran deliciosas... ¡Qué esperanza! ¡No me aburro ni un solo minuto!

Había hablado con entusiasmo. René la había escuchado con una sonrisa incrédula, bromista.

—¡Ah!... ¿Y las fiestas, los bailes, las recepciones?... ¡Usted a quien le gusta estar siempre en la calle... divertirse, andar!... No, Isabelina, usted se está riendo de mí...

—Al contrario, es usted quien se ríe de mí—protestó ella vivamente.—¿Por qué me achaca sus gustos y sus costumbres?... Es usted el único que solo piensa en salir, en divertirse, en andar entre gente "chic", entre la alta sociedad, como usted me lo decía cuando éramos novios...

—Y usted me repetía que debíamos ser un matrimonio moderno, libre, "fácil"... Sí, una pareja "fácil" era su propio término... Lo he oído demaciadas veces para no recordarlo...

—Yo decía lo mismo que usted! Esa era la razón... Usted me hacía la corte, usted era un muchacho elegante, conocido, mundano... No iba ya a aducir ante usted los gestos de una burguesita, de una mujer de casa que sólo se preocupa de sus sirvientas y de sus cacerolas. Yo no soy nada de eso, por otra parte, pero entre no ser eso y ser una alocada que no se queda una sola noche en su casa, hay sus distancias... Y esa ha sido la vida que usted me ofreció... Esa fué nuestra vida... Usted quería salir. Esa fué nuestra vida... Usted quería salir... Justo era que yo lo siguiera...

—No; era yo quien la seguía Fué usted quien durante el noviazgo sólo me hablaba de diversiones. Era usted quien vivía locamente... Yo soy un hombre de casa... de interior...

—De exterior, tal vez mejor.

Los dos discutieron, nerviosos. Cada cual creía que el otro mentía. No comprendían aún que era antes cuando ellos se habían mentido por respeto humano, por timidez, por simulación mundana, sobre sus verdaderos gustos, sus verdaderos deseos, sus verdaderos anhelos de existencia que se habían enmascarado recíprocamente. Isabelina agregó:

—No volvamos a disputar. Usted sabe bien que yo digo la verdad, que ha sido eso lo que nos ha desunido. Eso y nada más que eso... Su historia con esa pícara de Dimiane no tenía mayor importancia. Yo sabía perfectamente que usted se reía de ella y que no había nada entre ustedes...

—¡Ah, no!...

—Y usted sabe bien que yo me reía abiertamente de ese pobre idiota de Jacques Vaneur. La verdad es que yo no podía soportar más nuestra manera de vivir. Era el fondo cierto de nuestros desacuerdos. Fué por eso por lo que quise divorciarme... Usted no se imagina de la paz que gozo desde el día aquel en que me ha sido permitido salir a mi voluntad, que puedo al fin, vivir tranquila.

René Larange golpeó la banqueta.

—¡Ah, es demasiado todo esto!... ¿Era usted la que quería vivir tranquila? ¡Ah, no no! ¿Sabe usted como vivo desde que nos hemos separado? Me he establecido para hacer una cura de reposo en una casa de pensión sobre el bosque en Auteuil. No veo a nadie. He visto demasiado [illegible] muy poco... comprendo el placer de no ponerme cuello y de acostarme temprano... ¡Qué agradable es, le aseguro, después de tantas obligaciones y compromisos mundanos donde iba sin ganas como un perro castigado, después de haber estado durante tanto tiempo condenado a divertirme a perpetuidad!... Ahora me voy a pasar un mes de soledad, pescando en un arroyo olvidado de la Borgoña.

Isabelina soltó una carcajada.

—Usted pescar con caña... ponerse chinelas de noche... y acostarse temprano...

[illegible] Luego, con un poco de tristeza en la voz, prosiguió:

—¡Mi pobre amigo, cómo nos hemos mentido!... ¡Qué equivocación!...

René la miró, comprendiendo que al fin ella decía la verdad y que ella comprendía también que él, por su parte, tampoco mentía...

—Isabelina—dijo entonces, éste con emoción en la garganta ¿y si no nos mintiéramos más?... Sí... Ahora que sabemos, al fin, que por halagar a los otros, nos hemos obligado a vivir esa vida que nos ha desunido...

—¿Y después?— preguntó ella.

—Después... ¿no cree usted que podríamos... seguir nuestros gustos, sin llegar a los excesos ni el uno ni el otro, lo que sería una equivocación más, que podríamos ensayar de nuevo... los dos, con indulgencia y franquesa... ser felices?

Isabelina alzó los ojos.

—Así lo deseo...—repuso sinceramente.

F. B.

¿EXISTEN CASAS EMBRUJADAS?

Camilo Flammarión dice saber positivamente de la existencia de 5,600 casos de lugares infestados con duendes y en que sus habitantes agonizaron víctimas de los espíritus.

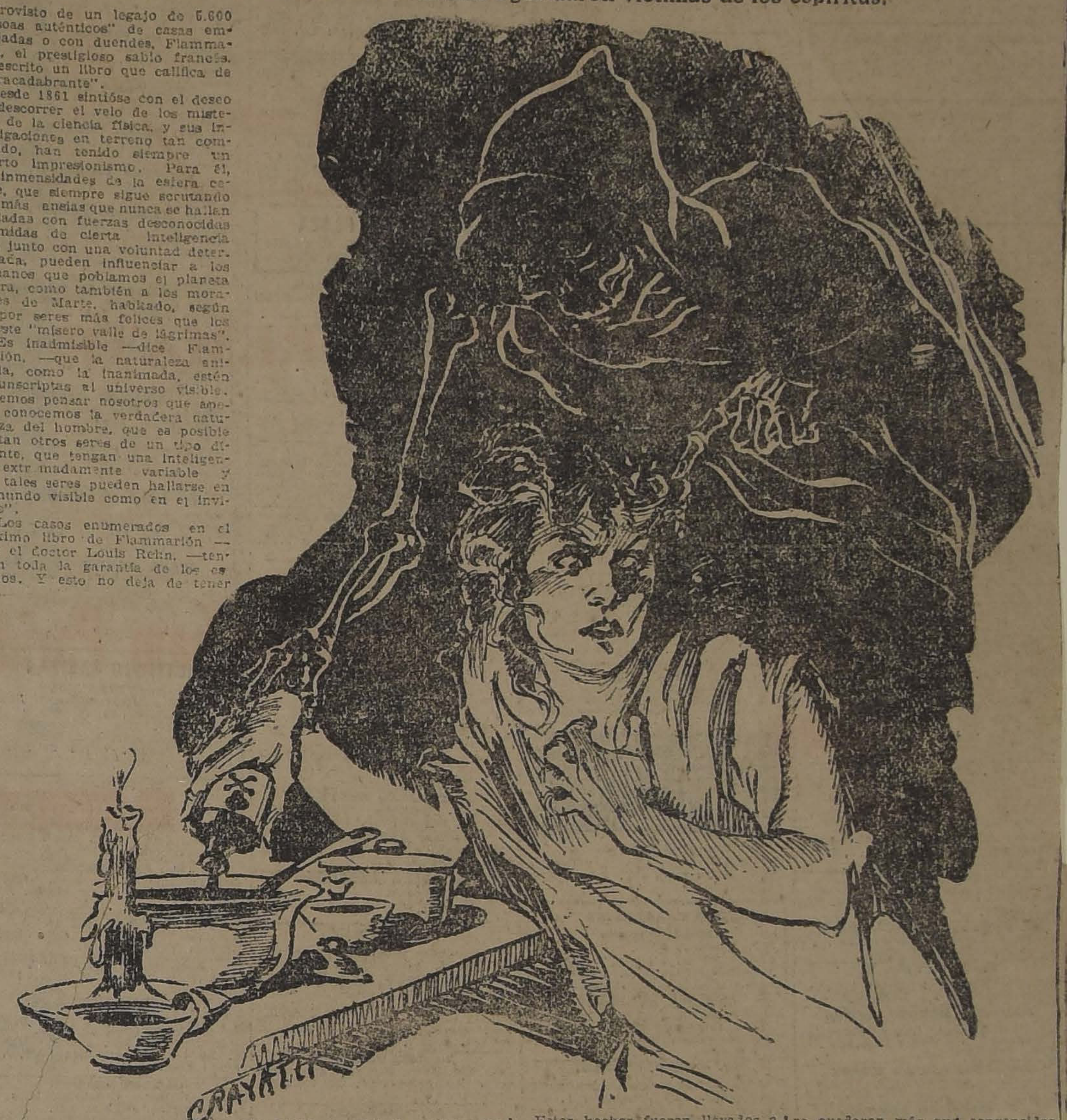

Provisto de un legajo de 5.600 "casoas auténticos" de casas embrujadas o con duendes, Flammarión, el prestigioso sabio francés, ha escrito un libro que califica de "abracadabrante".

Desde 1861 sintióse con el deseo de descorrer el velo de los misterios de la ciencia física, y sus investigaciones en terreno tan combatido, han tenido siempre un cierto impresionismo. Para él, las inmensidades de la esfera celeste, que siempre sigue scrutando con más ansias que nunca se hallan pobladas con fuerzas desconocidas munidas de cierta inteligencia que, junto con una voluntad determinada, pueden influenciar a los humanos que poblamos el planeta Tierra, como también a los moradores de Marte, habitado, según él, por seres más felices que los de este "mísero valle de lágrimas".

"Es inadmisible —dice Flammarión, —que la naturaleza animada, como la inanimada, estén circunscriptas al universo visible. Debemos pensar nosotros que apenas conocemos la verdadera naturaleza del hombre, que es posible existan otros seres de un tipo diferente, que tengan una inteligencia extraordinariamente variable y que tales seres pueden hallarse en el mundo visible como en el invisible".

"Los casos enumerados en el próximo libro de Flammarión —dice el doctor Louis Rehn, —tendrán toda la garantía de los estudios. Y esto no deja de tener su importancia, si se recuerda que las investigaciones judiciales efectuadas en muchas casas reputadas como embrujadas, revelaron que dicha reputación la conquistaron por maniobras de interesados en hacer bajar el valor de propiedades que deseaban comprar.

Uno de los hechos más curiosos que se relatan en el libro próximo a aparecer, se refiere a las aventuras duendísticas de M. Homen Christo, escritor conocido de origen portugués y que por durante muchos años ha vivido en París.

En el año 1919, cuando el aludido cursaba sus estudios de derecho, fué expulsado de la Universidad. En la última parte de dicho año mudóse en las cercanías de la villa de Comoada, a una casa que, según manifestación de los vecinos del lugar, era visitada noche a noche por "espíritus del infierno".

M. Christo compartía evidentemente el mismo esceptisismo que la mayoría de la gente tiene para todo lo que se trate de misterioso. Sin inquietarse por las noticias que se le daban sobre apariciones, fuése a acostar tranquilamente la primera noche que ocupaba la villa y, al poco rato, dormía profundamente. En una habitación inmediata dormían su esposa y un niñito de tierna edad.

Llegada la mañana pudo saberse, gracias a una prolija investigación de los vecinos, que la nueva familia se encontraba bien y que no había oído durante la noche los habituales ruidos de los duendes.

Es de imaginarse que M. Christo respiró con toda tranquilidad, por cuanto, aun cuando no era supersticioso como lo había demostrado al mudarse con su familia a una casa "habitada por duendes", acaso tuviera sus recelos.

Todo pasó sin mayores novedades en la segunda y tercera noches, ocurriendo igual cosa hasta hasta la séptima. Para ese entonces, M. Christo había dejado de preocuparse de los duendes y los espíritus, y al llegar la noche se hallaba muy dispuesto a pasarla muy tranquila, ya que las anteriores también lo habían sido.

A eso de la una de la madrugada resonó por toda la casa "un ruido infernal". Se oían ruidos de golpes violentos y carcajadas sardónicas. Puertas y ventanas se abrían y cerraban con estrépito, sin que para ello fueran obstáculos cerrojos ni cerraduras, como en abierto desafío a la cuidadosa salvaguardia de la mano del hombre.

Estos hechos fueron llevados a conocimiento de la policía, tan pronto como llegó el día conviniéndose colocar un guardia para la noche siguiente.

La guardia llegó antes del anochecer y se ubicó dispuesta a "ver lo que ocurría"; pero, llegada la noche, las cosas volvieron a repetirse, asumiendo un cariz más diabólico si se quiere, que en la primera vez.

Mientras M. Christo subía por las escaleras, sintióse sujeto, oyendo, al propio tiempo, los gritos desaforados de su esposa pidiendo socorro, al sentirse tomada por manos invisibles que la obligaban a retroceder. La señora desvanecióse.

El pequeño vástago desapareció de su cuna y más tarde fué hallado sobre una mesa de mármol en una de las habitaciones del piso bajo. Una cuidadosa investigación demostró que ninguna de las puertas por donde había pasado el niño estaba abierta.

Evidentemente, había sido llevado a través de puertas atrancadas. Uno de los agentes de policía que hacía guardia esa noche se volvió loco, a causa de la experiencia sufrida. M. Christo, por su parte, sintióse considerablemente afectado, viendo desaparecer todo su esceptisismo por los duendes y aminorada hasta lo imaginable su moral, huyó de la casa junto con su familia.

Tanto M. Christo como la policía, no creyeron en que se les había hecho víctima de una burda broma por manos humanas: durante toda la terrible noche habían estado aguardando manifestaciones de índole netamente humana, pero quedaron más que convencidos de que lo acontecido salía de la linde de los mortales y que fuera del grupo que formaban M. Christo, su familia y los guardias, ningún otro ser se había hallado dentro de la casa, ni siquiera en las adyacencias.

Otro de los casos que se citan como ciertos, según dicen los que se han dedicado a estos estudios, es el de un fantasma que obligó a una empleada a llegar hasta la cocina de la casa de su patrón, poniéndole en su mano un frasco de veneno, y haciéndola vaciarlo en la comida que se estaba preparando en esos momentos. Y en este caso, como en el anteriormente citado, todas las puertas estaban cerradas, de tal manera que sólo por un medio sobrenatural se ha podido llegar de un extremo al otro de la casa.

Estos hechos son considerados como realmente efectivos por los que creen en manifestaciones ultra-terrenas, y los hacen llegar a la conclusión de que existen, en verdad, fuerzas desconocidas que quedan fuera del control de los seres humanos.

VITAL POQUINDO
RADIOACTIVA

OCASION

Dormitorios, Comedores, Salones, Roperos, Peinadores, Aparadores, y toda clase de muebles sueltos. Catres de bronce y de fierro. Sommiers y colchones de lana. Precios de verdadera realización.

SAN DIEGO 460

Frente a la Plaza de Almagro

EL AGUILA

M-22

AVISOS de REMATE

ULTIMA PAGINA

HOY — EL TATTERSALL.— GANADO GORDO.
HOY — EDO. RODRIGUEZ.— VACAS DURHAM.
HOY — JORGE Y VICTOR EYZAGUIRRE.— MENAJE DE CASA EN MONEDA 1935.
MAÑANA — E. MANDIOLA.— MENAJES DE CASA, COMPAÑIA N.o 1341.
MAÑANA — RIVAS Y CALVO.— MENAJES DE CASA, EJERCITO 628.
MAÑANA — MENAJES DE CASA.— EYZAGUIRRE 1150.
EL 21 DE ABRIL — MENAJE DE CASA.— GALVEZ 652.
EL 26 DE ABRIL — FERIA IZQUIERDO.— ESPECIAL DE VACUNOS.

INSTITUTO SAN MARTIN - San Martín 64-Teléf. Ing. 213, Santiago

Este establecimiento de sistema concéntrico, funciona en el extenso y cómodo local de la calle de San Martín 64.

Las salas de clases, dormitorios y patios son espaciosos, e higiénicos.

Tiene una hermosa cancha para foot-ball y jardines para el kindergarten y para las clases de Botánica de los cursos de humanidades.

Los alumnos de las diversas secciones quedan completamente separados y disponen de excelentes patios de gran extensión.

El "Instituto San Martín" consta de kindergarten, preparatorias y humanidades.

Los exámenes son válidos y se rinden en el mismo Establecimiento.

Los profesores de preparatorias son normalistas con mucha práctica en la enseñanza, y los de humanidades, de Estado, conocidos por su competencia y seriedad como examinadores universitarios.

Las clases de religión se encuentran regentadas por sacerdotes.

La sección de kindergarten está atendida por kindergarterinas tituladas.

La enseñanza es esencialmente práctica e intuitiva, y los conocimientos se inculcan en la inteligencia del educando por medio de preguntas hábilmente dirigidas por el profesor.

Los idiomas extranjeros se estudian desde las preparatorias.

El Colegio recibe alumnos internos, medio-pupilos y externos.

El valor del internado es de $ 1,000 a $ 1,200; el del medio-pupilaje, de $ 600 a $ 700; y el del externado, de $ 250 a $ 350, según el curso.

La matrícula está abierta.

Los interesados pueden solicitar los prospectos por escrito o personalmente a la Dirección del Colegio.

CURSOS NOCTURNOS

Desde el presente año funcionan "Cursos Nocturnos" de enseñanza comercial y de humanidades de sistemas antiguo y concéntrico. Se presta especial atención a la enseñanza de idiomas extranjeros, contabilidad, matemáticas y castellano.

LOTERIAS ARGENTINA Y URUGUAYA

(LAS MAS CONOCIDAS Y EQUITATIVAS DEL MUNDO)

PROXIMOS SORTEOS

(DE LA LOTERIA NACIONAL ARGENTINA)

MARZO 21 Y 28, DE $ 80,000 ARGENTINOS. ENTERO: $ 80.00; QUINTO, $ 16.00 CHILENOS.
MARZO 21 Y 28, DE $ 20,000 ARGENTINOS. ENTERO, $ 30.00; QUINTO, $ 6.00 CHILENOS.

Los giros y la correspondencia, diríjanse a
CASA E. TURRI
BUENOS AIRES
Galería Güemes 356.—Casilla 1772.

PROXIMOS SORTEOS

(DE LA LOTERIA DEL HOSPITAL DE CARIDAD DE MONTEVIDEO)

MARZO 25, DE $ 20,000 ORO. ENTERO, $ 65.00; QUINTO, $ 13.00 CHILENOS.
MARZO 31, DE $ 50,000 ORO. ENTERO, $ 120.00; QUINTO, $ 21.00 CHILENOS

Casa E. TURRI
SANTIAGO: Huérfanos 955
VALPARAISO: Prat 52

Cambio de Monedas

Conviene a usted consultar las cotizaciones de esta CASA antes de efectuar cualquiera operación de cambio.

FESIONAL

INGENIEROS

ALFREDO LEA PLAZA
Moneda 1163. Teléfono 137.

RAFAEL TORREBLANCA
Oficina técnica: Galería Alessandri 20. Casilla 952. Teléfono 1349.

MEDICOS

Dr. ITALO ALESSANDRINI
Cirugía y ginecología: 1 a 3. Merced 322. Teléfono 3555.

Dr. AMENABAR OSSA
Oculista. Catorce años Europa, ocho años médico director Hospital de Ojos Condado Stanford (Inglaterra). Merced 434. De 1.30—4. Teléf. 602.

Dr. CARLOS D. AGUIRRE
Especialista vías urinarias, venéreas y sífilis. Carmen 191. De 5 a 7.

Dr. ALCAINO
Oído, nariz, garganta. Vías lacrimosas. Especialidad Hospital Salvador y Niños. 3-5. Dieciocho 237. Tel. 237.

Dr. ARNELLO
Cirugía anestesia general, venéreas. García Reyes 17. De 12-3. Hospital San Vicente 4-5.

Dr. ANIBAL ARIZTIA
Enfermedades niños. Consultas 1.30 a 3.30. Teléfono 1547. Huérfanos 1724.

Dr. BUNSTER
Médico Hospital San Juan de Dios. Asistencia Pública. Santa Rosa 38. Consultas: 2 a 3. Teléfono 3476.

ARTURO BARRAZA ARAYA
Médico - Cirujano
Especialidad vías urinarias, venéreas. Sífilis. De 3 a 6. Puente 557. Teléfono 4374.

Dr. BORQUEZ SILVA
Estudios Europa. Pulmón, Corazón. Estómago, Intestinos, Rayos X. 3 a 5. Arturo Prat 80. Tel. 19. Matadero.

Dr. RIFO BUSTOS
Estudios en Europa medicina interna, preferentemente corazón, estómago. 2 a 5. Cochrane 177.

Dr. BISQUERT
Vías urinarias, sífilis. Moneda 852. De 3 a 6. Casilla 2563. Teléfono 953.

Dr. BRONFMAN
Estudios en Europa, cirugía, enfermedades de señoras, venéreas, 2 a 5. Compañía 1464. Teléf. 3457. Teléfono domicilio [illegible]

Dr. JULIO BUSTOS
Médico ciudad Santiago. Medicina interna. Niños, sífilis. Recoleta 797. De 2-4.

Dr. ROBERTO BALTRA G.
Medicina general, vías urinarias. 1.30 a 6. Ahumada 12. Teléfono 170. Parque.

Dr. BARRENECHEA
Oculista y especialista en oídos, nariz, garganta. (Ausente).

Dr. BRAGA CASTILLO
Rayos X. Merced 156. Teléfono 393. Consultas: de 9 a 10 y 1 a 4.

Dr. MARIANO BAHAMONDE RUIZ
Cirugía y ginecología. Cochrane 35. 2 a 5. Domicilio: Delicias 1230.

Dr. HECTOR CORONA T.
Se dedica exclusivamente a exámenes de laboratorio. Delicias 868. Teléfono 2483.

Dr. RODOLFO CASTILLO
Oídos, nariz, garganta. De 3 a 7. Delicias 1164.

Dr. ALDO CONTRUCCI
Jefe Policlínico. Prof. Brockmann. Estudios Europa. Medicina interna. Sífilis. Agustinas 1729. 2.30 a 4.30. Teléfono 3340.

Dr. LEON CHONCHOL
Medicina general. Rayos X. Sífilis, piel, venéreas. Consultas: 2 a 5. Serrano 34.

Dr. CASTAÑEDA IGLESIAS
Médico residente Hospital Niños. Trasladóse Compañía 1839. Teléfono 254. De 1.30 a 3.30.

Dr. CROIZET
Trasladóse Londres 25, entre Serrano y San Francisco. De 1 a 3. Teléfono 637.

Dr. EDUARDO CRUZ COKE L.
Medicina interna. Merced 305. De 4.30 a 6.30. Teléfono 4205.

Dr. E. DAVILA H.
Estudios Europa. Medicina interna. Labarotorio: de 5 a 7. Nataniel 113.

RODRIGO DONOSO GAETE
Medicina interna. Lunes, Miércoles y Viernes. 3 a 5. Santo Domingo N.o 1474. Teléfono 256.

Dra. JUANA DIAZ MUÑOZ
Especialista enfermedades señoras y niños. 4 a 6. Delicias 858. Tel. 1715.

Dr. RICARDO DONOSO
Enfermedades del corazón, pulmón. Regresó de Europa. 2.30 a 4.30. Agustinas 619.

DR. DODDS
Cirugía, huesos, injertos óseos, cirugía cráneo-cerebral, de la médula y nervios. Estudios Estados Unidos, Europa. 21 de Mayo 578, 3 a 5.

Dr. PAULINO DIAZ
De 1.30 a 4. Enrique Concha 43. (Entrada por Delicias o Erasmo Escala).

Dr. CARLOS DOREN N.
Enfermedades de señoras. Cirugía. Monjitas 536. Teléfono 2571. Consultas: 1 a 2.

Dr. DIMITSTEIN
Agustinas 1368, esquina Teatinos. Rayos X. medicina general, especialidad corazón, pulmón, estómago o hígado. 1-4. Teléfono 3348.

Dr. ESPINA
Rayos X. Medicina interna. Estudios Europa. Delicias 1220, esquina Gálvez. Teléfono 2102. De 1.30 a 4.

Dr. JULIO ENDARA
Medicina interna, estómago, corazón, riñones, obesidad. 2-5. Compañía 2712.

Dr. FRANCISCO EDWARDS
Estudios Europa. Vías urinarias. Teatinos 10. De 2 a 4. Regresó.

Dr. FUENZALIDA CORREA
Cirugía, enfermedades señoras. Partos. De 2 a 3. Huérfanos 746. Teléfono 466.

Dr. FUENZALIDA BRAVO
Profesor extraordinario. Enfermedades de niños. Merced 560. Teléfono N.o 731. 2 a 4.

Dr. FONTECILLA
Estudios Europa. Afecciones pulmonares y nerviosas. Rayos X. Tratamientos especiales de la tuberculosis: pneumotórax artificial, tuberculinoterapia, etc. Delicias 1026.

Dr. CARLOS GARCES BAEZA
Delicias 1276, Teléf. 3747
Exámenes químicos, bacteriológicos, Reacción Wassermann. Rayos X, medicina interna, 3 a 6.

Dr. RICARDO GUNTHER
Ayudante Clínica Ginecológica Universitaria. De 2 a 4. Avenida España 696. Teléfono 253, Parque.

Dr. FELIX GROHNERT B.
Enfermedades de la piel, sífilis y venéreas
Luz ultra-violeta, radioterapia. De 2 a 5. Ejército 391.

Dr. ANIBAL GREZ
Oídos, nariz, garganta. De 3.30 a 5.30. Merced 324. Teléfono 3535.

DOCTOR GIANELLI
ESTUDIOS EUROPA
SIFILIS PIEL VIAS URINARIAS
21 de MAYO 562
CONSULTA de 2 a 6

Dr. GREENE
Estudios Europa. Cirugía y Ginecología. San Martín 509. 2-4. Teléfono 2860.

ARTURO BARRAZA ARAYA
Médico-Cirujano
557. Teléfono 3474.
néreas. Sífilis. De 3 a 6. Puente
Especialmente vías urinarias, ve-

Dr. ENRIQUE GONZALEZ H.
Estudios Europa, especialmente estómago, intestinos, hígado, diabetes, obesidad, reumatismo. Ejército 644. De 1 a 2.30.

Dr. GARCIA COLLAO
Estudios Europa. Ojos, oídos, nariz y garganta. San Antonio 148. De 4 a 6.

Dr. GUSTAVO GIRON L.
Cirugía y Ginecología. Brasil 32. Teléfono 3126. De 2 a 3.

Dr. VICTOR M. GACITUA
Partos. Enfermedades señoras. Trasladóse Merced 312. 3 a 4. Teléf. 978.

A. ICAZA BARROS
Médico-Cirujano
Santo Domingo 739. Teléfono 2309.

Dr. ALEJANDRO INFANTE
Médico Jefe Policlínico, Niños. Hospital Salvador, 3 a 5. Delicias 252.

Dr. AGUSTIN INOSTROZA
Cirugía general, especialmente de niños. Sífilis, 4-6. Puente 683.

Dr. JOHOW
Estudios Europa. Cirugía y Ortopedia. Adultos, niños, 3-4. Santo Domingo 1523.

Dr. ROBERTO JARAMILLO
Ejército 707. Teléfono 142. Parque.

Dr. KORNER ANDWANTER
Estudios en Estados Unidos. Cirugía, ortopedia. Consultas: 1-4. Santo Domingo 62?.

INSTITUTO RADIOLOGICO
Radioscopía, radiografía, radioterapia, aplicaciones radium.

Dr. ADOLFO KAPLAN
Estudios Estados Unidos y Europa. Compañía 1429.

Dr. TEODORO LEIBLE
Enfermedades nerviosas. Medicina interna. Aplicaciones eléctricas. Lunes, Miércoles, Viernes, 6-7. Martes, Jueves, Sábado, 2-4. Olivos 794.

Dr. H. LEA PLAZA
Estudios en Europa. Compañía 2115. De 2-5. Compañía 2115.

Dr. LABRA LETELIER
Nariz, garganta, oídos. Consultas: de 1 a 5. Compañía 1361.

Dr. ARMANDO LEON I.
Cirujano. Compañía 1909. Martes, Jueves, Sábado, 1-2. Teléfono 3846.

Dr. LOIS
San Pablo 1236. Medicina general. Vías urinarias. Sífilis. De 1 a 4.

Dr. LAVAL
Medicina interna. Amunátegui 24. De 1-2. Domicilio: Cochrane 346.

Dr. MEZA OLVA
Estudios Europa, Medicina interna. Sífilis. 4-6. Dieciocho 268. Teléfono 1769. Domicilio: Vicuña Mackenna 955. Teléfono 9, Santa Elena.

Dr. MOORE FUENZALIDA
Enfermedades señoras. Cirujano Hospital San Borja. 1.30 a 3.30. Vergara 136. Teléfono 074.

Dr. MUÑOZ VALENZUELA
Médico residente Hosp. Niños. Enfermedades niños. Matucana 303. De 2 a 5.

Dra. CORA MAYERS
Médico-Cirujano
Regresó de Estados Unidos. Especialista en niños. Luz ultra-violeta. Ahumada 49. Teléfono 711.

Dr. ITALO MARTINI Z.
Oculista
Regresó de Europa. Ahumada 17. Consultas: 3 a 5.

Dr. JUAN MARIN R.
Cirugía general. Enfermedades niños. Delicias 1164, de 3 a 4.30. Domicilio: San Diego 1843.

Dr. MORALES BELTRAMI
Medicina general. Especialmente niños. Catedral 2237. De 1 a 3.

Dr. JUAN MONTENEGRO M.
Enfermedades de niños. Compañía 1770. Teléfono 2120.

Dr. OSCAR MELENDEZ
Medicina interna. Sífilis. Merced 778. De 3-5. Domicilio: Sazié 2007. Teléfono 2246.

Dr. MALBRAN
Enfermedades mentales y nerviosas. De 2 a 6. San Antonio 584.

Dr. MANUEL MORENO
Medicina general. Particularmente pulmón, estómago, intestino. Tratamiento especial, tuberculosis pulmonar. Estudios Europa. San Francisco 155. 2.30 a 4.30.

Dr. LUIS OPAZO P.
Jefe Policlínico Niños. Universidad Chile. Compañía 3007. Teléfono 48. Estación.

Dr. OHLEBICH
Titulado Alemania y Chile. Medicina interna. Enfermedades niños. Teléfono 332. Catedral 1488. De 2-4.

Dr. K. NUÑEZ ZAMORA
Martes, Jueves y Sábado, 2-5. Matucana 339. Teléfono 201, Estación.

Dr. ORREGO PUELMA
Médico Hospital San Juan de Dios. De 1.30 a 2.30. Agustinas 1814. Teléfono 1347.

Dr. PANTOJA
Corazón, pulmón, estómago, sífilis. Delicias 1376. a 2 a 4. Teléfono 3747. Santo Domingo 1086, 6 a 8. Teléfono 574.

Dr. MARCIAL PARADA
Oídos, nariz, garganta. De 3 a 5. Santo Domingo 831. Teléfono 1859.

Dr. A. CUSTODIO POBLETE
Medicina interna y niños. Recoleta 65. De 1 1/2 a 3 1/2. Teléfono 4365.

Dr. DAVID PULIDO I.
Enfermedades niños. Santo Domingo 1790. Teléfono 2162. De 1 a 4.

Dr. PRUNES
Estudios Europa. Jefe clínica, piel, sífilis. Venéreas. Merced 400. Casilla 2896.

GUILLERMO PUELMA
Médico Cirujano. 171 Avenida Vicuña Mackenna. Ausente en Europa.

Dr. OSCAR PERALTA
Medicina general señoras 2 a 4.30. Prat 672. Teléfono 194. Matadero.

Dr. IVAN PRIETO N.
Enfermedades niños. Castro 240. Teléfono 2483.

Dr. ALBERTO PANATT
Médico Jefe Policlínica. Profesor García Guerrero. Pulmón, corazón, estómago, hígado. Rayos X. Teléfono 1211. Huérfanos 1819. De 2 a 4.

Dr. EDUARDO DE RAMON
Regresó de Europa. Cirugía, enfermedades señoras. 1 a 3. Agustinas 1606. Teléfono 3623.

Dr. ALBERTO RAHAUSEN
Carmen 47. De 4 - 6. Teléfono 2022. Riquelme 47. De 1 a 4. Teléfono N.o 1042.

Dr. AQUILES RIVEROS
Graduado en Bruselas. Partos señoras, medicina general. Consultas: 1-5, en su Sanatorio, Av. Matta 586. Pensionado para partos, operaciones, medicina, aislamiento y curación nervios, morfinómanos. Teléfono 97. Matadero.

Dr. JOEL RODRIGUEZ P.
Estudios Europa. Medicina interna. Especialidad estómago, intestinos. Rayos X. De 2 a 4. Amunátegui 559. Teléfono 2810.

Dr. CESAR RODRIGUEZ LEON
Medicina interna general. Adultos y niños. 1-3. Catedral 2607.

Dr. DEL RIO GUNDIAN
Medicina interna. De 2 a 4. Trasladóse Santo Domingo 2064. Teléfono 4288.

INSTITUTO SANITAS
AGUSTINAS 1955
Laboratorio, autovacunas, radioscopías, terapia de radium y de Rayos X. Luz ultra-violeta, aplicaciones eléctricas, inhalaciones de radium, baños de ácido carbónico, diatermia.

Dr. STOLTING
Oculista. Médico recibido Alemania y Chile. Compañía 1392. De 3 a 5.

Dr. SUAREZ ALVAREZ
Oculista. Jefe clínica oftalmología. Compañía 1480. De 1-2 y 5-6.

Dr. SANTANDER
Estudios Europa. Corazón, riñón. Sífilis. Rayos X. Laboratorio: Alameda 2131. De 3 a 5.

Dr. SANCHEZ DEL POZO
Medicina interna. De [illegible] a 4. Monjitas 589. Teléfono 3828.

Prof. Dr. SOTO PARADA
Laboratorio clínico. Moneda 1035. De 3 a 6.

Dr. CRISTOBAL SANZ
Estudios en Europa. Afecciones médico-quirúrgicas del abdomen. Especialmente estómago, sífilis. Rayos X. De 3 a 4. Agustinas 1889. Teléfono 3098.

CARLOS SEAMAN
Médico cirujano. Consultas: 1.30 a 4. Trasladóse: Delicias 225.

O. SCHWARZENBERG TL.
Médico cirujano. Enfermedades de niños. De 2 a 3. Santo Domingo N.o 1523.

Dr. S. NOGGIE
Especialidad enfermedades de niños. Jefe de la clínica de niños. Universidad de Chile. Consultas: de 3 a 4. P. M. Claras 490.

Dr. MARCO A. SEPULVEDA
Laboratorio: Bandera 735. Teléfono 233. Exámenes completos sangre, orina, esputos, etc. Cultivos autovacunas. Abierto a toda hora.

Dr. KELLUMUTH SIEVERS W.
Médico cirujano. Domicilio: Molina 672. San Antonio 275. De 3 a 3 y media.

Dr. CLAUDIO SALAS R.
Compañía 1851. Teléfono 727. Ginecología, Cirugía, Sífilis. Consultas: de 1 a 3 P. M.

Dr. TORRES TORRES
Jefe Clínica Prof. Korner. Enfermedades internas y cirugía. Catedral 1249. De 2 a 5.

Dr. VEGA MACKER
Exclusivamente pulmón. Nataniel 109. De 2 a 2.30. Lunes, Miércoles y Viernes.

Dr. J. M. VERGARA KELLER
Regresó de Europa. Partos, ginecología. Agustinas 828. De 2 a 4. Teléfono 2555.

Dr. RAUL VENTURA JUNCA
Médico Hospital Salvador. Medicina interna. Corazón y sangre. 4.30 a 6. Monjitas 559, teléfono 3823.

Dr. VILLAGRA
Estudios Europa. Unicamente pulmón. Rayos X. 2-6 Dieciocho 437-A. Teléfono 134 (Parque).

Dr. JAIME VIDAL [illegible]RA
Ex-Director Sanatorio San José. Pulmón, corazón, tubo digestivo. Laboratorio. 2 a 5. Puente 57.

Dr. G. P. VIDAL S.
Delicias 2696. Teléfono 245. Estación. Consultas: 5 a 6.

Prof. Dr. VARGAS SALCEDO
Exclusivamente cirugía. Trasladóse Compañía 2499. Teléfono 1060. Martes, Jueves, Sábado, 2 a 5.

Dr. VICUÑA HERBOSO
Jefe Clínica Servicio Prof. García Guerrera, Hospital San Vicente. Medicina interna, especialmente enfermedades del corazón. Martes, Jueves, Sábado, 3.30 a 4.30. Almirante Barroso 270. Teléfono 1058.

Dr. YAÑEZ G.
Estudios Europa. Piel, sífilis, venéreas. Trasladóse; Delicias 865. De 4 a 6. Casilla 618.

Dr. WAUGH ALDUNATE
Estudios Europa. Especialmente enfermedades internas. Venéreas. Sífilis. Reacción Wasserman, 3 a 4. Compañía 1853.

Dr. WEINSTEIN
Estudios Europa, enfermedades de la piel, sífilis y venéreas, radioterapia y luz ultra-violeta. — Agustinas 1357. De 2 a 5.

Dr. WIREN
Oídos, nariz, garganta. Compañía 1606. De 2 a 3.

DENTISTAS

Dr. CERDA LOPEZ
Dentista. Riquelme 47. Teléfono 1642. Atenderá vacaciones.

Dr. CLODOMIRO CONTRERAS
San Antonio 451. Teléfono 3692. Horas: 9-11 y 3-6.

Dr. A. DE LA PUENTE
Trasladóse: Catedral 1280. Larga práctica. Dr. Valenzuela Basterrica.

D. MACUADA OGALDE
Dentista. Bandera 60. 9 a 12 y 2 a 6.

FORTUNATO ENCINA
Especialmente puentes, placas, coronas, extracciones. Huérfanos 782.

Dr. GALLARDO GONZALEZ
Estudios en Filadelfia. Consultas diurnas y nocturnas. Echaurren 26. Regresó.

PEDRO MENDEZ
Estudios Estados Unidos. Europa. Auséntase 16 Marzo. Huérfanos 782.

ARMANDO MORA PINOCHET
Dentista. Trasladóse Santa Rosa 672.

ALFREDO MUÑOZ LOBOS
Extracción sin dolor. Somnoformo, puentes, placas. Tratamientos rápidos. Compañía 1852.

WENCESLAO MUÑOZ L.
Dentista. Tratamientos rápidos. Extracciones sin dolor. San Diego 448.

GERMAN UGARTE
Dentista. Tras

LUIS PEREIRA
Diez años Jefe Clínica Prof. zuela Basterrica. Extr cciones. Serrano 43, bajo Delicias.

DOCTOR ROGAT
ESPECIALI
PIORREA-AL
ENCIAS SU
DIENTES M
BOLSA CO

DENTISTA
ESTUDIOS EUROPA
en hor
ALAMED

C. VALENCIA COUSIÑO
Ayudante Escuela Dental nes indoloras. Teatinos

ISAAC VAISMAN
Especialista enfermedades tracciones difíciles. Coron tes, 2 a 5. Dieciocho 11

CLINICA DENTAL Dr. V. LA BASTERRICA
Atendida por médico ciruj tro distintas especialistas. 47. Teléfono 1642.

VETERINARIOS

SCHMIDT HERMANN
Enfermedades animales Llamados domicilio. 477. Teléfono 3649. De 2 a 6.

ARQUITECTOS

RICARDO MOUAT
Arquitecto, edificio Ariztía piso. Oficina 1

OFICINA DE CONSTRUCC Económicas y de
E. LEOPOLDO NAVARRETE
Morandé 67. Teléfono 380.

EDUARDO TASSO
Construcciones, transform reparaciones. Honorarios ciento. Huérfanos 1258.

MATRONAS

MATRONA BRAVO
Recibo pensionistas. Atiende micilio. Infecciones. Huérfanos

LUCRECIA ARCE DE MA
Matrona enfermera. Recibe nistas. Ibáñez 324.

Mme. R. FRAGNAUD
Matrona francesa, trasladóse da Matta 72, entre Vicuña na y Santa Elena.

SARA OSORIO DE GONZ
Matrona. Pensionado partic ra partos y curaciones Asistencia a domicilio.

CLINICA M. CRISTINA
Matrona. Exámenes, curac ternas. San Pablo 1489.

PENSIONADO PARTICU
Mercedes Rojas, matrona, go 930. Recibo enfermas nos internas. Consultas

CLINICA PRIVADA DE TRICIA
Señora Reyes, matrona ta. Establecimiento moderno do por dos cirujanos, esp Recibo enfermas de todas país. Partos, precios módi sultas gratis. Esmeralda

PENSIONADO Dra. VICE
Recibo enfermas de provin ses, días. Asistencia complet 50 pesos. Turnos perman Diego 57.

ANA G. VARGAS BA
Partos. Recibo pensionistas Americana 627.

MATERNIDAD PARTIC
Recibo pensionistas. Partos pesos. Curaciones. Consultas San Diego 267.

CARMEN TORO G.
Partos. Asistencia toda hora bo enfermas. Matucana 641.

Pompas Fúnebres
"LA CONFIANZA"
Servicios completos a precios sin competencia.
62 - SAN ANTONIO - 62
(ENTRE MONEDA Y ALAMEDA)
Teléfono Inglés 689

Ha fallecido el señor
Luis E. Corvalán
Sus restos serán conducidos privadamente.
LA FAMILIA

DEFUNCION
Habiendo dejado de existir nuestra idolatrada hijita
MARTA BRIGNARDELLO P.
Rogamos a nuestras relaciones se sirvan concurrir a sus funerales, que se efectuarán hoy a las 10 1/2 A. M. El cortejo partirá de su casa habitación, Estanilla, cité Larraín, Casita 8.
Santiago Brignardello, esposa y familia.

Tintorería "La Selecta"
Tiño en negro luto cualquier clase de ropa hecha.

TERNOS	$ 14.00
TRAJES SASTRE	12.00
BATAS	10.00

Teñidos garantidos entregables en el día.
OFICINA:
SAN ANTONIO N.o 102
Esq. MONEDA
TALLERES
LAS ROSAS N.o 2209

LUTOS
Encontrará usted el mejor surtido en plaza, en el
MANTO ELEGANTE
PASAJE MATTE 28
Especialidad en Tocas y Sombreros de Crepé y Georgette.
La casa no tiene sucursal.

AGENTES ACTIVOS
NECESITAMOS
Compañía de Instalaciones Eléctricas.
AGUSTINAS N.o 1320

$ 30,000
véndese casa cuatro piezas, dependencias, dos patios, barrio San Cristóbal.
Tratar:
DARDIGNAC 029

Corrector de Pruebas
NECESITA LA
Imprenta Cervantes
MONEDA 1170

JOVEN
con conocimientos inglés y francés, necesítase.
Dirigirse a
CASILLA 69 - D.
SANTIAGO

SE DARA
buena gratificación a la persona que devuelva una libreta negra, de cuero, perdida ayer en góndola Maestranza.
Contiene lista nombres. Pertenecía a
GERTRUDIS DAVIS
LIRA 712

írculo Español
Cítase a Junta General Extraordinaria para el Domingo 23 del presente, en los salones de la institución, a las tres y media de la tarde en primera convocatoria, y a las cuatro en segunda, con el número de socios que asista.
Objeto de la reunión: Renuncia y elección de los señores Presidente y Tesorero.
EL SECRETARIO.

Señores Propietarios y Dueños de Poblaciones
Hacemos toda clase de trabajos eléctricos, Instalaciones de Luz, Campanillas, Fuerza Motriz, etc., etc.
CON GRANDES FACILIDADES DE PAGO
Sociedad Anónima
Compañía de Instalaciones Eléctricas Autorizada
TELEFONO 3362.— AGUSTINAS 1320.— CASILLA 773
Presupuestos gratis

BUEN FUNDO
EN COLCHAGUA
1,000 CUADRAS. 150 BIEN REGADAS
en planes para todo cultivo; planes y faldeos de rulo especiales para siembras; lomajes y cerros para crianza. Muy buena casa, extensa, acompañada y toda clase de edificios. Fundo inmediato a Estación, bien empastado y dividido, con 100 cuadras regables y otros factores de valorización rápida y efectiva. Deuda Hip. Muy fácil pago.
PRECIO: $ 440,000
Orden nueva de
Altre o Tage Rodríguez
Catedral 1137.—Casilla 3132

FABRICA DE PLUMEROS
"LA NACIONAL"
Juan Vicuña 1437.— Sucursal: Agustinas 1086, al llegar a Bandera
Visite nuestra sucursal, en donde usted encontrará un variado surtido de plumeros y toda clase de útiles de aseo. Trabajo garantido hecho a mano. Acepto pedido de provincia.
NOTA: No compre en otra parte antes de consultar nuestros precios en donde encontrará plumeros desde 0.80 cents. M—31

HUINCHERO
NECESITO COMPETENTE
BUEN JORNAL
AVENIDA MATTA 1052

POR AUSENTARSE DEL PAIS
Extranjero vende en Los Guindos chalet nuevo, 2 pisos, quinta 80x100, todo cerrado, flores finas, frutas escogidas, hay electricidad, agua potable, baño instalado, pozo higiénico, cerca carros.
Precio: $ 40,000
No tiene deudas. Por más datos:
CASILLA 3242
M-23

REALIZAMOS
CAL
DE LA MEJOR CALIDAD, EN SACOS DE 70 Ks.
CEMENTO MELON
UNA PARTIDA
CARBON COKE
Y
CARBONCILLO
DIEZ DE JULIO 103

BANCO ESPAÑOL DE CHILE
Conforme a lo dispuesto en el artículo 6.° del Reglamento sobre arriendo de las Cajas de Seguridad del Banco Santiago, se avisa a los arrendatarios que el Banco pone fin a los contratos celebrados. En consecuencia, los interesados deberán retirar antes del 30 de Abril próximo las especies que puedan tener guardadas en dichas cajas, devolviendo las correspondientes llaves.

LUIS LARRAGUIBEL,
GERENTE.
M—31

UTILES DE ASEO
GRAN BARATURA
Antes de efectuar sus compras de plumeros y toda clase de útiles de limpieza, le conviene visitar nuestra fábrica de plumeros en AGUSTINAS 1778, y en nuestra única sucursal, AGUSTINAS 1070, en mitad de la cuadra, donde encontrará mercadería de primera clase y a precios muy convenientes. CEDAZOS DE CRIN en tamaños surtidos a $ 42 docena. Papel de envolver en rollos a $ 1.50 el kilo. Ventas por mayor y menor. Se despachan pedidos a
PROVINCIAS. — TELEFONO 3955
M-22

"BARRERA SASTRERIA"
826 AGUSTINAS 826
$ 175.00. — DESDE ESTE PRECIO
ofrece ternos o sobretodos, buen casimir inglés, confección de primera calidad.
GRAN SURTIDO EN GENEROS DE FANTASIA

PIANOS
"Grotrian Steinweg"
Tenemos el gusto de avisar a los señores interesados, que tenemos en aduana: Una nueva partida de estos famosos Pianos; así que rogamos pasar por nuestro almacén, para hacerles reservar el modelo que deseen.

GRIMM & KERN
AHUMADA 99, ESQ. MONEDA
ALMACEN DE PIANOS "GROTRIAN STEINWEG" Y "HEYL" — AUTOPIANOS "EL MANUALO"
COMERCIANTES "VICTOR"

Instituto Agronómic
de Chile
QUINTA NORMAL DE AGRICULTUR
CASILLA 1004 — SANTIAGO
LA MATRICULA EN ESTE ESTABLECIMIENTO ESTA AB
DESDE EL 1.o DE MARZO
En este Instituto funcionan los siguient
Cursos:

a) Curso de Ingenieros Agrónomos con 4 años de estudi ra incorporarse a él se necesita el Bachillerato.

b) Curso de Agricultores, con dos años de estudios. P resar a él se necesitan estudios equivalentes a 4.o año d manidades.

c) Cursos Rápidos de un año para caballeros, señoras y itas. Estos cursos versan sobre:

ARBORICULTURA FRUTAL; CULTIVOS; LECHERIA; AP Y SERICULTURA

Cada uno de estos últimos cursos tiene una hora de cl rica y media hora de práctica.

El Instituto Agronómico tiene como campo de aplica las prácticas de los alumnos, las diferentes secciones de la Normal, tales como:

LA LECHERIA, SECCIONES DE ARBORICULTURA, CU BODEGA Y VIÑA, GALLINEROS, FRIGORIFICO, FAB DE CONSERVAS, EMBALAJES, ETC.

EL REGIMEN DEL ESTABLECIMIENTO ES EL EXTER

Mayores datos pueden solicitarse a la Dirección del Ins Casilla 1004, Santiago.

LA DIRECCION.

Inspección de Agua Potable y Desag
PROPUESTAS

Se piden propuestas públicas para la provisión de didores para el servicio de agua potable de Arica.

Las propuestas se abrirán el Jueves 1.o de Mayo, a las horas, en la Inspección de Agua Potable y Desagües, A nas N.o 1336.

Las bases y especificaciones técnicas se proporciona riamente en la Inspección General, de 10 a 11 horas.

L. Lira.

FERROCARRILES DEL ESTADO

Se solicitan propuestas públicas para el 9 de Mayo por fierro para estayes y útiles de previsión de accidentes bajo de soldadura eléctrica.

Bases en la Secretaría del Departamento de Materiales macenes (Estación Alameda).

Santiago, 22 de Febrero de 1924.

(N.o 13) SE SUPRIME CARRERA TREN N.o 5/6 ENT LERA Y SERENA

Desde el Lunes 24 del actual queda suprimida la del tren N.o 5/6 que corría entre Calera y Serena con el siguiente horario:

Tren 5.—Salía Calera los Lunes a las 22.20 y com los expresos que salen de Mapocho y Puerto a las 18. respectivamente.

Tren 6.—Salía de Serena los Domingos a las 18. ba los Lunes a las 6.40 a Calera, combinando a Santi paraíso con el 1 y 14 que llegan a las 11.20 y 9. mente.

El tren N.o 6 correrá por última vez, el Domingo Marzo 1[illegible].

Se solicitan propuestas públicas por relojes tiempo.

Bases y detalles en la Secretaría del Departamento y Almacenes, en la Estación Alameda.

Santiago, [illegible] de Febrero de 1924.

LA NACION

Santiago, 21 de Marzo de 1924

EL SALITRE DE CHILE Y EL DEPARTAMENTO DE COMERCIO DE LOS ESTADOS UNIDOS

III

En el último de los editoriales que hemos dedicado a comentar el informe de los expertos del Ministerio de Comercio del Gobierno americano relativo al salitre de Chile, reproducíamos las conclusiones generales contenidas en el estudio en referencia. En resumen, tales conclusiones establecían, en términos generales, que una tonelada de salitre, puesta al costado del buque, costaba 29.68 dólares y que el precio medio de venta era de 41.81 dólares.

El menor costo a que podría obtenerse el salitre—por medio de reducción total del derecho de exportación de mejoramiento en los procesos de elaboración y de disminución de las utilidades—ha sido estimado por la comisión de expertos en 23.05 dólares, valor máximo de la economía posible en el precio de venta de una tonelada.

Al mismo tiempo es necesario considerar otros factores que, desde el punto de vista de los Estados Unidos, pueden contribuir a un encarecimiento del salitre. Son ellos la elevación próxima y segura de los fletes marítimos y el mejoramiento de la moneda chilena y esterlina respecto del dólar americano. Además, como se ha supuesto la reducción total del derecho de exportación, es lógico suponer que la industria salitrera quede en iguales condiciones tributarias que las demás industrias. La comisión ha estimado en un tercio de su valor actual los derechos que, en una nueva legislación tributaria, pagaría la industria salitrera. El efecto total de estos factores negativos ha sido estimado por los expertos en 11,03 dólares por tonelada.

Considerando ahora el efecto combinado de los factores positivos y negativos encontramos, para el caso en que actúen todos ellos, un menor costo posible de 12 dólares por tonelada en un precio actual de venta de 41.81 dólares por tonelada.

La economía, con ser cuantiosa, no parece guardar relación con los sacrificios exigidos al Estado, a los industriales y a la técnica salitrera. En efecto, al Estado se le exige que renuncie a los dos tercios de las entradas que hoy día obtiene del salitre; a los industriales se les exige que renuncien a la mitad de los intereses que hoy obtienen por los capitales invertidos; y a la técnica salitrera se le exige, igualmente, que mejore los métodos de tratamiento del caliche. Pero es necesario recordar que gran parte de estos sacrificios están destinados, no sólo a producir economía en los actuales precios de costo, sino que, muy principalmente, a evitar un encarecimiento mayor del salitre consumido en los Estados Unidos. Desde luego, las economías insinuadas deben compensar el aumento probable de los fletes marítimos, estimado en 2 dólares por tonelada; deben compensar, asimismo, el mejoramiento posible de los cambios, situación que significa actualmente una probabilidad de aumento en los precios calculada en 5.55 dólares por tonelada.

La cuestión importante para nuestra industria sería el poder establecer cuáles factores actuarán primero, si aquellos que significan aumento de costo o los que significan disminución.

De los factores de aumento de costo, y que son el alza de los fletes marítimos y el mejoramiento del cambio inglés y del chileno, no parece que su actuación sea inmediata. En realidad, los fletes y los cambios han tenido en el último tiempo oscilaciones favorables, es decir, contrarias a las condiciones supuestas. Se ha embarcado últimamente salitre a razón de 4.5 dólares por tonelada desde la costa de Chile a Nueva York. Asimismo, el cambio inglés y el chileno han descendido respecto de las cifras de base tomadas por la Comisión, lo cual equivale a una reducción en los precios que deberán pagar los compradores americanos. Pero, en el hecho, estas oscilaciones sólo pueden tomarse como circunstanciales y sin efecto en la historia de una industria. Todas las condiciones tienden a demostrar un alza de los fletes marítimos y una recuperación de valores en la moneda inglesa y aún en la chilena.

De los factores de reducción de costo no parece existir ninguno que presente probabilidades de realización inmediata. El mejoramiento de los procedimientos de elaboración se encuentra en el período de los ensayos y experimentos aislados, si bien se cuenta con experimentación científica y en grande escala en las oficinas de Guggenheim y la Dupont, así como con algunas patentes de mejor aprovechamiento del combustible. Pero mediará sin duda un tiempo largo entre la fecha en que esos mejoramientos sean obtenidos y la fecha en que sean implantados en todas las instalaciones salitreras. En el mismo caso se encuentra la concentración de las explotaciones a fin de reducir los gastos generales de administración y otros. Más difícil todavía aparece la reducción de los derechos fiscales de exportación. La Hacienda Pública se encuentra aún en un período de restablecimiento y las leyes tributarias recientemente despachadas apenas bastan para atender el aumento normal de gastos, derivados, principalmente, del mayor servicio de la deuda pública. Sin embargo, se ha formado ya un cierto concepto de independencia de los gastos ordinarios respecto de las entradas derivadas del salitre. Pero el esfuerzo impositivo que debería pedirse a otras actividades comerciales o industriales sería de tal cuantía—60 a 70 millones de pesos oro—que habría necesidad de disponer de un tiempo holgado y de una enérgica política financiera para llegar a un resultado positivo.

Sin embargo, si es verdad que tanto los factores de encarecimiento como de reducción de costo no parece que lleguen a tener una influencia inmediata, debe observarse que los motivos de elevación de costo actuarán en su oportunidad automáticamente, es decir, sin intervención del Gobierno ni de los industriales, quienes no podrán en modo alguno sustraerse a su desfavorable influencia. En cambio, para hacer valer cualquiera de los factores de reducción de costos será forzosa una acción combinada, paciente y enérgica de los industriales y el Gobierno, acción que deberá referirse a la reforma del sistema tributario fiscal, al mejoramiento de los métodos de elaboración y a la concentración industrial de las explotaciones.

Basta con sólo definir este programa de acción para comprender sus dificultades y la posibilidad de su fracaso. Puede suceder, como lo llegan a prever los expertos americanos, que estas reducciones de costo—por sacrificio de las utilidades y reducción de los derechos fiscales—se efectúen por la presión de la competencia del salitre artificial. La reducción vendría así con carácter de imprevisto e impuesta por el temor de la pérdida de los mercados. Esta posibilidad ha desaparecido ya del terreno de las hipótesis y se impone la necesidad de una verdadera y enérgica política salitrera que defienda a la vez la Hacienda Pública y la subsistencia de nuestra principal industria.

DE NUESTROS CORRESPONSALES EN EL EXTERIOR

PARLAMENTARISMERIAS

por ERNESTO TORREALBA

La política chilena en París. — La indisciplina parlamentaria, mal internacional. — Los remedios en "ismo". — M. Poincaré: Poincarismo. — El Machiavello del Sena. — El beso en el Palais Bourbon. — M. Poincaré se mete la Francia, el Parlamento, la prensa en los diferentes bolsillos de su gabán. — Ecce Homo! —El ejemplo del Parlamento inglés. — Un record de legislación.—Seis minutos por interpelación. — ¿Incompatibilidades? —La derrota de los ideales políticos: el triunfo de los hechos, los duros y fatales hechos. — El peligro de la indigestión de nísperos.

PARIS, Febrero 12 de 1924.

Los sucesos de la política chilena han tenido esta vez el aliento largo: han llegado hasta por acá donde había la costumbre de preocuparse bien poco de nuestros trapos suramericanos. "Sud-Amérique" y algunos semanales de interés general, nos han dado en sus últimos números extractos jocundos y acaso fieles. El conflicto casi armado entre la alta Cámara y el Ejecutivo, la aprobación de los presupuestos, la fijación de las fuerzas de mar y tierra, la tournée presidencial, la voz de un pueblo estoico que nunca aceptó tiranías, pero que estaría dispuesto a una dictadura por meter en disciplina tanto desbarajuste... todo, es pasado como un film jocoso-trágico.

La verdad es que de aquí parece terriblemente divertido lo que está ocurriendo en la patria lontana. Y doloroso. Pero no único. Por estos años pasa algo parecido: el espíritu de indisciplina parlamentaria es una ola que va rodando por los pueblos del mundo. Empero, como cada bebé que viene al mundo trae su marraqueta debajo del brazo, la onda loca y enferma trae su droga infalible; es el musolinismo en Italia, el riverismo en España, el poincarismo en Francia. Estos "ismos", no son sino las tonalidades nacionales de una reacción mundial en contra de las anarquías parlamentarias, reacción que se puede calificar: nacionalista y disciplinaria. (Nacionalista con respecto al exterior; disciplinaria en el interior). Contra siete pecados, siete virtudes; contra la anarquía parlamentaria, un Ejecutivo implacable...

En estos momentos se cuece en Francia un pasmo muy parecido al que se está cociendo en Chile, con la diferencia que aquí es la minoría de la Cámara política la insubordinada. (El Senado está reducido a su legítimo rol de alta Cámara consultiva y magnánima). Creo que el proceso se encuentra también en una etapa más avanzada: M. Poincaré se ha puesto en sus coloradas: rojo sangre de león.

Un botón basta. M. Poincaré necesitaba dinero. La Francia, con un ejército permanente de muchos millares de hombres, construcciones bélicas de magnitudes ultravioletas, con una Rhur que ha resultado un clavo en el pundonor nacional, la baja vertiginosa de un franco boycotteado por el resto del mundo, el encarecimiento de la vida que está haciendo hosco el despreocupado gesto parisino, amortizaciones de una deuda interna y otra externa descomunales, sin recibir ni un marco alemán... la Francia se estaba poniendo como un saco roto donde nada entra. M. Poincaré necesitaba oro y mucho oro para salvar la Francia de la bancarrota, el honor del Block Nacional y su pundonor de gobernante eximio. ¿Nuevos impuestos sobre la espalda de un pueblo que ya entrega la mitad de su ganancia en manos del recaudador? Todos los días se ve el caso de un sobrino arruinado renunciando a sus derechos a la herencia de un tío difunto "porque no alcanzaba a pagar el impuesto" (El 75 por ciento sobre herencias de parientes lejanos, fuera de procesos y gabelas). En estas condiciones un nuevo impuesto haría arriscarse a la Francia como un papel en llamas, del Palais Bourbon no quedaría piedra sobre piedra y sus cenizas serían aventadas por la furia de cinco millones de parisienses. M. Poincaré sabe eso muy bien. Además la minoría parlamentaria le atrasaría el asuntito por dos o tres meses y terminaría por hacerlo impopular. Así, pues, nada de proyectos de ley sobre aumento de impuestos. ¿Cómo, entonces? El hombre, que conoce a su Francia, halló la fórmula salvadora: un decreto ministerial, un simple decretito que se llama "decret-loi", algo humilde, sin la majestad de una ley, que se disimula entre la papelería de un escritorio y la algarabía de los discursos. Primero fué uno: un décimo de aumento sobre los impuestos existentes. Un décimo, chiquitito, ¿quién piensa en eso? Para el parisién, de llegar a enterarse de la nueva, significa el precio de un billete del metro... En las cajas del tesoro público significaban, varias centenas de millones... Luego, fué un segundo decretito: dos décimos. Se le bautizó modestamente el "doble décimo!" ¿Por qué no decir dos décimos? ¿Por qué no decir el 20 por ciento sobre las impuestos existentes? Porque si a M. Poincaré se le ocurre la inocencia de anunciar: Los impuestos serán aumentados en un 20 por ciento sobre la tasa actual, resulta el apocalipsis final con el aventamiento antedicho. Para este pueblo — niños, artistas y bebedores de vino— el "caballo blanco" y el "pálido corcel" son dos animales muy diferentes: el segundo casi no es un animal. ¡Pueblo alegre y confiado, pueblo encantador que vive sobre el verbo! Y el Machiavelo del Sena lo sabe muy bien. M. Poincaré ha dado pruebas de sutileza psicológica, de conocimiento del alma francesa, de arte en el manejo de hombres y de pueblos, formidables. Su tremenda invención del "decreto-ley" lo incrusta definitivamente en la historia como un Mazarino de barbas faunescas y nariz roma! También es todo un Luis XI.

Lo que no ha podido evitar su habilidad, es el que la minoría parlamentaria haya notado su mano, haya gritado, aullado y formado una algarabía tal que en estos momentos trae al Palais Bourbon tan revuelto como un club de señoras. Las sesiones se suceden con fuerza armada. ¿Para contener al pueblo que bajo la lluvia del Quai d'Orsay aulla o grita o hace frases de esprit sobre "la gueule" de sus mandatarios? O para contener a los diputados de la República que adentro se dicen linduras chilenísimas?

La minoría se ha puesto en su rol natural de minoría: patalea. Es decir, desenvaina los términos más pomposos y prosopopéyicos del Diccionario. A cada minuto se oye aquello—espantosamente grandioso — del parlamento pisoteado, invadido en sus derechos, nulificado por un poder insolente, al margen de la ley y de la patria! Y se desenvuelven en discursos infinitos teorías garrafalmente abstractas sobre un parlamentarismo ideal en una ideal isla de los pingüinos!... El Premier se encarama a la tribuna. Debajo del mostacho hay una cosa que debe ser una sonrisa. Es conciso, rápido, fecundo. Expone, explica, deduce y corta. Hace números en el aire, suma, resta, multiplica, divide. Por fin construye su argumento final, que se [illegible] resume: "El país ha puesto su suerte en manos del Block Nacional. Yo gobierno con su nombre y con su acuerdo. Luego, yo responderé ante la historia y ante el resultado práctico de mis medidas". Cuando la agresividad de la minoría se carga como un Cambrone exasperado, el premier, indignado—la indignación tremenda de un hombre que nunca se indigna—recoge sus papeles, dice una frase histórica, baja de la tribuna y se dirige a la puerta con la intención escénica de abandonar la sala. Entonces, toda la mayoría se conmueve, se levanta: doscientos brazos lo detienen en la puerta, cien pechos lo abrazan, doscientos labios lo besan. Hay lágrimas que ruedan por barbas floridas... El Premier vuelve a la tribuna: se ha sacrificado por la patria. Sigue un voto de confianza por una mayoría más que honorable y una ovación épica. Durante la ovación se oye el apellido de Chile con cierta insistencia: sin embargo, supongo que mi presencia ha pasado desapercibida...

Así son las tardes parlantes del Palais Bourbón. Afuera, la prensa unánime entona un himno de turiferarios; porque la prensa de París — vale la de Francia — está unida por un hilito al dedo meñique de M. Poincaré. El "Consorcium des journaux de París" es la voz una y múltiple del Block Nacional. El "Quotidien" y dos o tres hojas anarquistas que rechazaron la organización, están calificadas de "quiltros ladradores", por toda persona decente.

Resultado: sin necesidad de las blusas negras del fascio, la Francia es M. Poincaré como la Italia es Musolini. Si yo fuera dibujante me fabricaría un M. Poincaré con la República en gorro frigio asomando en el bolsillo derecho del gabán, en el izquierdo, la Cámara; un pie sobre el Rhin y otro sobre la prensa. Debajo: "¡Ecce homo!" Y la frase no tendría la ironía judaica.

La "relajación parlamentaria" ha marcado un índice tan alto, que el francés — un hombre que ha puesto su honor en no inspirar jamás su acción en lo que no sea francés — vuelve sus ojos al extranjero para ejemplarizarse. Los editoriales de París llenan su única columna con relaciones de la Cámara de los Comunes. A la verdad, los ingleses mantienen su genio de "recordmen" de mundo: acaban de batir el récord del fervor legislativo. Es la sesión del 21 de Enero de 1924. Esta sesión histórica, puesto que vió la caída del Gabinete conservador y la subida al poder del laborista, comenzó a las 14 hs. 45 mts. Quince cuestiones — proyectos de ley e interpelaciones — formaban la orden del día. Todas de robusta importancia: asesinato de oficiales sobre la frontera india, tráfico de licores, la exportación del cotón, la repercusión del cambio sobre las exportaciones británicas, la captura por autoridades americanas de un "shooner" inglés, el empréstito húngaro, los ferrocarriles de la zona de Colonia, la liquidación de los stocks, la situación en el Palatinado, los petróleos de la Anglo-persa, los conciertos por la T. S. F., los capitales británicos en el extranjero, el acuerdo franco-belga y las mercaderías inglesas, las reparaciones alemanas y la huelga de ferrocarrileros.

Las quince cuestiones fueron discutidas en una hora cuarenta minutos. ¡Seis minutos cuarenta segundos consagrados a cada asunto! El mecanismo de la interpelación es dinamítico: en dos frases el diputado pregunta lo que desea saber; en dos responde el ministro. A las 16 horas 15 minutos, se reanudó el gran debate político. Dieciséis oradores usaron de la palabra y "sucesivamente". Pues, a las 23 horas 30 minutos, se pasaba a la votación, después de una suspensión de hora y cuarto para la comida. El orador más larguero fué M. Baldwin. En una de las horas más solemnes de la historia de Inglaterra, el Ministro defendía su partido, el Ministerio deslindaba responsabilidades en infinitos asuntos; sin embargo, su discurso no pasó de cincuenta minutos. M. Ramsay Mac-Donald replicó, valiente, vigoroso, inflamado... pero corto: ¡18 minutos!

A media noche la sesión estaba terminada. Había sido una sesión nutrida, de fiebre y de agitación, una jornada que había visto la más grande batalla de partidos que viera el reino unido; el programa parlamentario se había desarrollado como en los días ordinarios, la orden del día ni acortada, ni alargada, ni trastornada. En siete horas de reloj había tratado dieciséis problemas, — algunos de interés mundial; — había oído 46 oradores — entre los cuales cuatro Ministros de la corona y siete sub-secretarios de Estado, — y después de un debate memorable donde todos los partidos se habían hecho oír, había votado el más violento cambio, efectuado en las ideas seculares de un país.

Todo eso de los señores comunes es poco común y muy edificante. Pero nunca llegará a edificarnos. Ni en Francia, ni en Italia, ni en España, ni en Chile, encarnará en obra. ¿Hay incompatibilidades sociales o raciales que impiden el juego sereno de un rodaje parlamentario bastante poderoso y al mismo tiempo preciso y cumplido? Es un problema de teoría para políticos especulativos y sociólogos. La práctica nos habla a los empíricos y pide a gritos un remedio en "ismo". Uno fuerte, implacable, — verdadero ejecutivo — pero sereno y honradamente inspirado en el estómago y el alma de sus conciudadanos. ¿Y los ideales republicanos y democráticos? Los ideales son ideales: están realizados en sí mismos. Y aquellos que, habiendo tratado de realizarse fuera de sí mismos resultaron bofos y ridículos, debemos lanzarlos al tarro de las basuras "aunque nos los hayan legado nuestros antepasados". El síntoma del progreso es la falta de respeto al abuelo. Los pueblos viven sobre hechos materiales y deben tener la lucidez de obrar pronto, prontito, antes que revienten de una indigestión de ideales como los chicos revientan de una indigestión de nísperos verdes.

E. T.

MONSIEUR POINCARE ES EXCESIVAMENTE NERVIOSO

por PAUL VERITÉ

¡Ajajá! Venga el ancho y muelle sillón de las esperas, vengan las pantuflas, venga el pisito para descansar regaladamente los pies, encendamos la lamparilla eléctrica (a 0.35 oro el kilowatt hora), y aguardemos con calma y con reposo, el diario a la vista y próxima la pitillera.

Y así aguardemos, siguiendo en los cablegramas las alzas que experimenta el franco de minuto en minuto, merced a los palanqueos de MM. Poincaré y Lapeyrie, los días remotos en que la Comisión nombrada en Chile para investigar en Bancos y Bolsas las causas de la baja de nuestro cambio, después de averiguar, anotar, estudiar, reunirse muchas veces, discutir y reflexionar, redacte y eleve su informe al Gobierno. Aguardemos todavía que el Gobierno se dé un tiempecito para imponerse de lo investigado, celebrar consejos y adoptar medidas. Y aguardemos aún que esas medidas empiecen a surtir su efecto.

Sólo entonces será tiempo de desentumecerse, corretear por la calle y meterse de nuevo negocios adentro. Comprar, vender, echar a andar las industrias, surtir el guardarropa y la despensa. Mientras tanto, lo más saludable será enterrarse vivo e iniciar, como los osos, el sueño de los tiempos malos.

¡Bendita pachorra, tan chilena y tradicional, que nos preserva inmunes contra las inquietudes y las prisas angustiosas de esta civilización atareada y neurasténica!

Se ha venido el peso al suelo. El mundo de los negocios es una tembladera. No se puede comprar. No se puede vender. Hay millares de órdenes de compra paralizadas. No hay manera de hacer negocio ninguno. Sólo se puede adquirir lo indispensable para ir viviendo, con qué ir matando el hambre, ¡y a qué precios!

¿Y por eso no más tanto asustarse? ¡Hombre! Hay que mirar las cosas con calma. Todo se arreglará. ¿Que en Francia el problema encontró solución rápida, enérgica, inmediata? Es que M. Poincaré es un hombre excesivamente nervioso. Toma las cosas demasiado a pechos. **Furia francaese...** Hay que fijarse en qué país estamos. Poco a poco y vamos viendo. Aquí se estila de otra manera; así se ha hecho desde los gloriosos tiempos de los Oidores, y, ya ven ustedes, lo más bien que el país se ha mantenido hasta ahora. ¿Ibamos a prescindir esta vez, de nuestros hábitos tradicionales, seculares, sacramentales?

¿Ibamos a afrontar este problema **sin nombrar una Comisión?...**

P. V.

LA CRISIS MONETARIA EN CHILE

por RICARDO HALLE BARCELÓ

La baja del franco y el alza de los metales

Uno de los más grandes economistas de la Europa actual, Francisco S. Nitti, ha venido indicando en la prensa del Viejo Mundo, los peligros que para la economía mundial significa la actual política del Gobierno francés con relación al cumplimiento del Tratado de Versalles.

Desde hace más de un año, las tropas de Francia ocupan el Rhur y otras regiones de la Alemania con el fin de obtener reparaciones pecuniarias que el pueblo alemán no puede pagar y el desenlace de las predicciones que a este respecto ha hecho el sabio economista italiano, ya comienzan a producirse con caracteres alarmantes en toda la Europa.

Nadie puede prever lo que ha de venir y es por esto que los grandes manufactureros y capitalistas de algunos países europeos y de Francia en particular, desde hace algunos meses vienen buscando en los demás mercados del mundo inversiones para salvar sus dineros amenazados con la desvalorización monetaria.

Si se analiza el caso de Francia en particular inevitablemente se tiene que llegar a la conclusión de que su franco tendrá que depreciarse mucho más aún, pues el propio público francés se convence de que un Gobierno que no ha podido pagar su deuda de guerra, ni aun sus intereses necesariamente tendrá que ir a la bancarrota financiera.

En días pasados, nuestro servicio cablegráfico ha registrado informaciones que nos presentaban un pánico general en París, y las joyerías, según esos mismos despachos, han sido asaltadas por el público en demanda de toda clase de joyas, perlas y brillantes, adquiriéndolas a cualquier precio con el único fin de salvar en parte el pequeño capital en dinero en poder del público menudo.

Una situación idéntica a la anterior, ha tenido que presentarse para el gran capitalista, para el fabricante y para los grandes banqueros y comerciantes, los que al no poder apelar a las joyas, han debido en estos últimos meses invertir sus capitales en algo que puedan ellos estar ciertos de convertir en cualquier momento en época posterior a algo que tenga algún valor.

Para este caso anormal, nada llena mejor el fin que se ha perseguido que inversiones en aquellos productos de la tierra, que por su constitución, no están expuestos a descomposición y son de fácil almacenamiento.

No ha quedado, pues, otro producto para invertir de inmediato que el mineral, como ser plomo, estaño, cobre, etc., y para estos ha tenido que llegar una demanda inesperada que ha llevado el precio de esos productos en Europa, a cifras tan altas como jamás las habría esperado la industria de la minería, dentro de la actual situación de incertidumbre de la producción manufacturera.

Se puede observar que esta alza en el precio de los metales se ha presentado primero en Europa, en donde están los países más afectados por los problemas que ha dejado la guerra y que sufren en la actualidad depreciaciones monetarias.

Si bien es cierto que el precio de esos mismos metales también ha subido en los Estados Unidos, esta alza americana se ha ido presentando con atraso y como una consecuencia lógica de la ley de nivelación de precios en el mundo para un mismo producto.

Por lo demás, el fenómeno no tenía por qué nacer en los Estados Unidos primero que en Europa, pues los capitales americanos representados en su moneda circulante tienen base del padrón de oro y no van los norteamericanos a cambiar éste por plomo o estaño.

Hay que reconocer, además, que una buena parte de los capitales que han emigrado buscando salvación, han tenido que entonar los mercados de valores mobiliarios de otros países, especialmente los suramericanos, produciendo alzas verdaderamente anormales que en manera alguna podrán ser duraderas.

El estaño ha tenido siempre una producción limitada a 100,000 toneladas por año, pues la industria mundial de artículos de fierro estañado no ha necesitado más producción que esas 100,000 toneladas desde hace muchos años para satisfacer sus necesidades.

Pues bien, en los momentos actuales toda esa industria consumidora de estaño, debido a la misma crisis europea, atraviesa por tal período crítico que el más elemental sentido de prudencia hará a sus dirigentes comprar menos y en ningún caso pagar más.

Absurdo es entonces pensar que la demanda inesperada que ha llevado los precios arriba se deba a un mayor consumo por la industria fabril.

De la lógica anterior no cabe más que llegar a la conclusión de que el alza de los metales es sólo debida a una causal anormal y ficticia y que alentados por tales precios para los minerales, se han constituído en estos últimos meses numerosas empresas mineras y siguen constituyéndose otras.

Se ha indicado una cifra fabulosa, mil millones de pesos chilenos, los que ya están comprometidos en sólo industrias estañíferas y cupríferas fuera de Chile, y todo este enorme despliegue de capitales para nadie es un misterio que se hace sacrificando otras industrias del país. Son innumerables los agricultores que han liquidado sus fundos para ir sus dueños a entonar el mercado de papeles. Con pena se va viendo desaparecer empresas industriales y agrícolas que contribuían al mejoramiento de las razas vacuna y caballar. La industria carbonífera está abatida y no se explota un sólo gramo de los abundantes yacimientos de hierro que existen en el país.

Uno de los fenómenos económicos que más preocupó al Gobierno y al comercio de Chile con posterioridad a la última guerra, fué el del stock del salitre acumulado por el Pool en Europa.

Experimentamos todavía los daños que para la economía nacional significó esa acumulación, que la agricultura europea no pudo absorber en cuatro años y todavía recordamos los daños inmensos que tal estado anormal trajo a la Caja Fiscal y al comercio internacional del país.

Aunque el caso de los metales no está tan ligado como el salitre a la economía de Chile, por los enormes capitales chilenos invertidos en minas en Bolivia, puede considerarse de interés nacional, en razón de que es nacional lo que a nacionales pertenece y también por la circunstancia especialísima de que una buena parte de los préstamos bancarios entonan hoy día todos esos negocios extranjeros.

Veremos, pues, en breve en el mercado de estaño y demás minerales, un fenómeno idéntico al del caso del Pool.

Cuando una cantidad de materia prima, por insignificante que sea, cae en poder de tenedores que no son los productores fabriles, esa cantidad es un estorbo para un mercado, pues lo lleva fuera de su normalidad introduciendo en él el caos.

Y tanto más caótico vendrá a ser este estado de cosas, cuanto que de ser efectivas las cifras de metales a producirse de acuerdo con los prospectos de las empresas recientemente organizadas, en un año de trabajo habrá metales suficientes para que los ingenios puedan tomar un descanso prolongado.

Estas breves líneas no son para formular cargos a nadie. Sólo van encaminadas a llamar la atención sobre una situación que va a tener su crisis a corto plazo con grave perjuicio para el comercio nacional.

Las depreciaciones de la libra, de la lira y principalmente del franco francés, causales indirectas del auge bursátil, traerán en breve para el país una intensa crisis económica y todos estamos obligados a atenuar sus efectos, ya que no ha sido posible suprimir sus causas.

R. H. B.

GRAN NEGOCIO

EN CALLE SAN DIEGO

EN LA PARTE MAS COMERCIAL DE LA CALLE

MAGNIFICA PROPIEDAD CON 11,000 m2

Y 72 metros de frente a San Diego

Edificio sólido. Frente a 3 calles. Gran producción

Vendemos en sólo $ 600,000. Muy fácil pago

Esta propiedad, por estar en la parte más comercial de la calle San Diego y por su gran frente y extensión, se presta para duplicar o triplicar su producción construyendo más casas y almacenes, teatro, industrias, fábricas, lo que se quiera. Puedo también venderse en lotes, con grandes utilidades por el bajo precio en que se adquiriría.

ES UN NEGOCIO DE GRAN OCASION

ALEJANDRO GREENE CRUZAT

Sección

Oscar Greene Valverde & Jorge Guzmán Palacios

TEATINOS 86 — CASILLA 3722

¡Necesito Alquilar!!

Buena casa central con 5 dormitorios, dos cuartos de baño, dependencias y garage. Canon alrededor de $ 1,200 mensuales.

¡¡¡ QUIEBRE !!!

LOS PROPIETARIOS NO PAGAN COMISION

VICUÑA MACKENNA.— 3 casas en altos interiores, recién construídas.— Consta de hall, salita, comedor, 4 dormitorios, pieza de vestir y toilette, pieza de servidumbre, dependencias. Luz eléctrica y gas. **Canon: $ 500.**

MAESTRANZA N.o 1249.— A un paso de la Avenida Matta.— Bajos.— Consta de hall chico, salón, comedor, 3 dormitorios, dependencias, patio con jardín pequeño. Luz eléctrica. **Canon: $ 250.**

CARLOS OSSANDON B.

Bandera 168.— Casilla 1060.— Teléfono 1060

Horas de oficina: de 9 a 12 y de 2 a 5 P. M.

Realización de Libros

Continúa con una concurrencia extraordinaria la realización que desde hace dos días tiene la

LIBRERIA NASCIMENTO

en su nuevo local de la

Calle de Ahumada 125

(Antiguo local de la "Joya Literaria")

Cada día se agrega nuevos libros a esta importante realización.

Todavía seguimos en nuestro antiguo local de **Ahumada 272, hasta el 10 de Abril,** para las ventas corrientes.

Después de esta fecha nos trasladaremos definitivamente al nuevo local

AHUMADA 125

M—31

VINOS

ERRAZURIZ-PANQUEHUE

Sólo para paladares delicados.

Pida estos exquisitos vinos al agente en Santiago.

LUIS GONZALEZ Z.

SANTA ROSA 835.—TELEFONO 464.—MATADERO

Reclamos de valúos

PROPIETARIOS

Si ustedes se sienten perjudicados con el nuevo avalúo de su propiedad, ocurran a nuestro estudio, en donde les atenderemos a fin de obtener la correspondiente rebaja. Y en donde tendremos el agrado de evacuar cualquiera consulta que se nos haga sobre el particular.

RAFAEL MANDIOLA OVALLE, Abogado.

LUIS ALBERTO CASTRO

Morandé 291, Oficina 20, 2.o piso.— Teléfono 791. Casilla 1032

M—31

ORDEN NUEVA Y EXCLUSIVA

Fundo en Llay-Llay

238 CUADRAS ABUNDANTEMENTE REGADAS

Suelo muy gruesos, profundos, de la mejor calidad

Vendo en el bajo precio de $ 1.200,000

CON GRANDES FACILIDADES DE PAGO

ES UN HERMOSO Y PRODUCTIVO FUNDO CON ESPLENDIDAS CASAS Y EDIFICIOS

Datos completos en nuestra oficina

ALEJANDRO GREENE CRUZAT

SECCION FUNDOS

ALEJANDRO GREENE VALVERDE

TEATINOS 86 — Casilla 3722

BOMBAS

de enfriamiento "Milwaukee", especialmente para góndolas Ford.

DEPARTAMENTO DE AUTOMOVILES Y TRACTORES

GIBBS y Cía.

CATEDRAL 1037

Cure usted su resfriado rápidamente tomando

Las Obleas Lapponi

RENATO OTERO BAÑADOS

Cirujano Dentista

Ayudante de cirugía de la Escuela Dental.

SAN ANTONIO 815

M—31

ESPLENDIDO NEGOCIO

Por tener que ausentarse su dueño, SE VENDE el antiguo y acreditado "HOTEL MONTORY" de Los Angeles. Gran clientela.

Interesados pueden dirigirse a su propietario.

CASILLA 109, Los Angeles

AYER NO SE CONSTITUYO LA COMISION CALIFICADORA DE PODERES

CONCURRIERON AL SENADO LOS SEÑORES TOMAS RAMIREZ FRIAS, JOSE AGUSTIN ROJAS, MOISES LAZO DE LA VEGA Y JAVIER ANGEL FIGUEROA, ACORDANDOSE REUNIRSE NUEVAMENTE HOY DESPUES DE MEDIODIA

LAS DIFICULTADES ESTRIBARIAN EN QUE EL SEÑOR ISMAEL TOCORNAL NO HA ENVIADO AUN LA RENUNCIA DE SU CARGO DE MIEMBRO DE LA COMISION, SIN SABERSE POR LO TANTO SI CONCURRIRA O NO A LAS SESIONES DEL TRIBUNAL CALIFICADOR

Para ayer a las dos y media de la tarde, conforme lo habíamos anunciado, oportunamente, estaba citada la Comisión Revisora de Poderes, organismo que debería reunirse en una de las salas del Senado, con el objeto de constituirse y dar comienzo a sus labores, las que, como se sabe, deberán estar terminadas antes del 10 de Mayo próximo.

LA REUNION DE AYER

A la hora indicada se reunieron en una de las salas del Senado los señores, Tomás Ramírez Frías, Moisés Lazo de la Vega, Javier Angel Figueroa y José Agustín Rojas. No concurrió don Ismael Tocornal ni los señores Montenegro y Bascuñán Cruz, quienes como se sabe, vienen en viaje al país, donde arribarán a fines del mes en curso.

Sin constituirse la Comisión, se entró desde el primer momento a un amplio debate en el cual se consultaron diversos puntos de importancia relacionados con el funcionamiento del Tribunal.

El debate, en el cual tomaron parte todos los asistentes, se orientó desde el primer momento en el sentido de la actitud que correspondería adoptar en vista de la no concurrencia de don Ismael Tocornal, a quien en su calidad de representante del Senado corresponde la presidencia de la Comisión. Se ilustraron las opiniones emitidas con las actas de constitución de las Comisiones Calificadoras de años anteriores, las que fueron llevadas a la sala por el Secretario del Senado, don Enrique Zañartu Eguiguren, a quien se consultó también sobre diversos puntos de importancia y especialmente sobre si el señor Tocornal había hecho renuncia de su cargo.

En vista de la respuesta del señor Zañartu se acordó llamar al presidente del Senado señor Claro Solar, quien concurrió inmediatamente y participó a los asistentes que el señor Tocornal no había enviado hasta ese momento esta renuncia.

Consultado sobre el particular el señor Claro, habría expresado que él creía que debería procederse a enviar un telegrama al señor Tocornal pidiéndole definiera su actuación por lo que respecta al funcionamiento de la Comisión y se procedió a enviar inmediatamente el telegrama en el sentido indicado.

Hasta las últimas horas de anoche el señor Tocornal no había contestado aún a la comunicación de la Comisión.

OTROS TOPICOS DE IMPORTANCIA EN EL FUNCIONAMIENTO DE LA COMISION

Por informaciones que pudimos recoger, hemos sabido que en el funcionamiento de la Comisión han surgido otros tópicos de importancia, los que serán debidamente considerados por los miembros del Tribunal.

Entre éstos merecía especial preferencia el relacionado con el reemplazo del señor Tocornal para el caso de que este caballero, como lo anunció en una publicación de prensa, no concurriera a las reuniones de la Comisión. En este caso, no contemplado por la ley, sería objeto de estudio por parte de la Comisión, la forma cómo se reemplazaría al señor Tocornal, a quien corresponde en su calidad de representante del Senado la presidencia del Tribunal Según las informaciones que recogimos, habría acuerdo sobre la fórmula de designar reemplazante al señor Tocornal, ya sea por medio de elección o por medio de sorteo.

Otro punto de importancia sería el relacionado con la ausencia de Chile de los señores Montenegro y Bascuñán Cruz. Se nos informa que este asunto, que no alcanzó a ser debatido en detalle ayer, será también materia de estudio detenido por parte de la Comisión, sin ser posible hasta el momento estimar qué fórmula encontrará mejor acogida para solucionarlo.

LA COMISION SE REUNIRA NUEVAMENTE HOY

Antes de levantarse la reunión de ayer, de la cual no se dejó acta por motivo de no haberse constituído la Comisión, la que sólo se reunió en comité, se acordó una nueva reunión para esta tarde a las dos y media en el Senado, con el objeto de considerar la respuesta del señor Tocornal y de estudiar los otros tópicos de importancia que dejamos apuntados.

El banquete a los candidatos triunfantes en Osorno

OSORNO, 20.—"La Nación".—Actívanse los preparativos para el gran banquete que se ofrecerá el Domingo próximo a los candidatos triunfantes, señores Buschmann, Correa Bravo y Montecinos. La Comisión organizadora está dirigida por los señores Francisco Lopetegui, Adolfo Márquez y Julio Wevar.

Se espera con interés la llegada de la delegación que vendrá de Santiago encabezada por el senador don Pedro Aguirre Cerda. — **Corresponsal.**

Manifestación en honor de don Darío Zalazar

El Domingo 23 del presente se verificará en Ñuñoa, la manifestación que los amigos y correligionarios ofrecen al Diputado electo por Santiago señor don Darío Zalazar como una demostración de simpatía, por su labor constante dentro de la asamblea y por su triunfo en la elección del 2 de Marzo.

Las adhesiones están a cargo de los señores Carlos Greve, Miranda Larco y Antonio González en el Club Radical, de 7 a 8 hasta el día Sábado, de la semana en curso.

Se ruega a los señores que se han adherido, con el fin de facilitar la labor el día del banquete, por el excesivo número de personas que asistirán, se sirvan conservar la tarjeta que dan derecho a ocupar un asiento en la manifestación. Se hace esta salvedad porque el comité organizador, no va a poder atender personalmente a los correligionarios y amigos que asistirán a este acto.

La Cámara de Diputados no sesionó ayer

Ayer no celebró sesión la Cámara de Diputados por falta de número.

Asistieron los señores:

Celis M. Víctor, Cordero A. Nicolás, Guerra Jorge Andrés, Gutiérrez Artemio, Lois Arturo H., Medina Remigio, Rivas Vicuña Pedro, Rojas Mery Eulogio, Ruiz Carlos Alberto, Salas Romo Luis, Vega de la Ramón.

REPORTAJE AL SENADOR DON RAMON BRIONES L SOBRE EL ULTIMO ACUERDO DEL SENADO

En la tarde de ayer tuvimos oportunidad de conversar brevemente con el senador don Ramón Briones Luco, quien, interrogado sobre la trascendencia que atribuye al último acuerdo del Senado, nos manifestó lo siguiente:

—Creo, que la Unión Nacional está en su derecho para derogar las reglas reglamentarias que había aprobado hace poco.

No ha estado, sí, en lo razonable al hacerlo, pues ha destruído el arma que permitía a las mayorías gobernar.

Sobre este punto, yo sostengo que los Reglamentos internos de las Cámaras, que no tienen por cierto el carácter de leyes, rigen sólo para la legislatura que los dicta. Pensar que un reglamento tiene como la ley un carácter permanente, hasta que sea derogado o modificado, nos llevaría a algunos absurdos.

El primero de éstos es de carácter constitucional, pues privaría a la nueva Cámara de su facultad de darse las normas de sus procedimientos, en uso de su facultad constitucional, privativa. De otro modo estaría regida por las que le fijara una Cámara fenecida.

El segundo de estos absurdos sería autorizar, como en el presente caso, a una mayoría, que sabe que será mañana minoría, para fijar de antemano las normas por las cuales desea regirse en el nuevo período; derecho que es innegable de la nueva mayoría, o sea del nuevo Senado.

Para apreciar mejor este absurdo quiero suponer que hubiera agregado un nuevo artículo que dijera, por ejemplo, que el reglamento no pudiera ser modificado sino por las tres cuartas partes de sus miembros o por la unanimidad.

Esta disposición sería tan válida como todas las demás del Reglamento, y con ello resultaría que un reglamento no podría modificarse durante siglos.

Como no se puede llegar racionalmente a absurdos semejantes, hay que convenir que los reglamentos internos no tienen carácter permanente, sino con el asentimiento de las Cámaras posteriores.

Un país no puede avanzar ni desarrollarse en su vida política si no hay clausura de los debates que permita gobernar a las mayorías.

Parece que el actual Senado quisiera manifestar su desconfianza al futuro Senado, cerrando la puerta al gobierno de su nueva mayoría; pero ya he expresado que constitucional y lógicamente esto no puede suceder.

Para tranquilidad y orden en la sociedad hay que suponer que las mayorías tienen la razón. De otro modo cualquiera se creería con el derecho de no obedecerlas.

Pueden las mayorías equivocarse, como sucede a menudo, pero sus errores deben sus propios medios de

Vivimos rodeados de nes de esta clase, aunque de ellas sean a veces que son necesarias al y social del país.

Es una presunción es conocida de todo Esto en verdad no es ro se ha visto que es establecerlo así, pues lo todo el mundo se a ignorancia de la ley.

Es también una presunción el ebrio no está exento de sabilidad criminal. Es el ebrio es víctima de patológico, como el de otras enfermedades; pero posición abriría las puertas so, como fácilmente se de y todos los criminales briagarían para cometer tos.

Se presume igualmente do hombre es honrado, cesivamente, siguen las nes que nos permiten vivir y armonía.

Para establecer el gobierno pues necesario que las manden, y hay que presumir estas obran honestamente nablemente.

Por eso, yo lamento dos del Senado y espero que ximo habrá de ejercitar sus des soberanas dictando pios reglamentos como plazca.

LA CALIFICACION DE LA ELECCION COMPLEMENTARIA DE ÑUBLE

EN LOS CIRCULOS POLITICOS SE ESTIMA QUE EL ACTUAL SENADO ACORDARA LA ANULACION COMPLETA DEL ACTO ELECTORAL EN LA PROVINCIA INDICADA

Los parlamentarios y dirigentes unionistas se reunirán próximamente para determinar la actuación definitiva de la actual mayoría del Senado

Ha continuado preocupando a los círculos políticos y parlamentarios la actitud que asumirá la Unión Nacional frente a la calificación de la elección senatorial complementaria de Ñuble, que como se sabe fué disputada entre los señores Juan Serrano y Alfredo Barros Errázuriz, resultando elegido el primero de estos caballeros.

LOS PARLAMENTARIOS Y DIRIGENTES UNIONISTAS DEFINIRAN PROXIMAMENTE SU ACTITUD

Hemos sido informados de que próximamente se celebrará una nueva reunión de dirigentes y parlamentarios unionistas con el objeto de decidir en forma definitiva la actuación que adoptará la mayoría unionista del Senado por lo que respecta a la calificación indicada.

EXISTIRIA EL PROPOSITO DE CALIFICAR LA ELECCION DEL SEÑOR SERRANO

Por informaciones que se nos suministraron ayer tarde en los círculos de la Unión Nacional, estamos en antecedentes de que existiría una fuerte corriente dentro de esta combinación política que propiciaría la calificación de la elección senatorial del señor Serrano, por cuanto ella habría sido un acto electoral completamente viciado por fuerza y violencia. Respecto a la situación producida con motivo de que los útiles electorales de la elección ordinaria y de la complementaria, figuran en los mismos sobres, impidiéndose en esta forma el control de las votaciones, etc., se nos ha informado que ello en caso alguno podría ser un obstáculo, por cuanto el Senado está capacitado para anular completamente una elección que adolece de vicios contemplados en la ley de elecciones.

LA ACTITUD QUE ADOPTARIA LA ALIANZA LIBERAL

Por parte de la Alianza Liberal y su actuación en caso de producirse la calificación de Ñuble, hemos recogido diversos comentarios en los círculos aliancistas, donde se nos ha impuesto de que si el Senado actual procede a la calificación y decreta la anulación del acto eleccionario de Ñuble, esta situación sólo se prolongará hasta que entre en funciones el nuevo Senado, el que procedería de inmediato a dejar sin efecto la medida adoptada reintegrando al señor Serrano a su cargo de Senador de Ñuble.

EL GABINETE SE PRESENTARA AL CONGRESO EL MIERCOLES PROXIMO

EN EL CONSEJO DE AYER SE ACORDO ACTIVAR EL DESPACHO DE ALGUNOS PROYECTOS DE URGENCIA, Y TAMBIEN DE LA PREPARACION DE LA LEY DE PRESUPUESTOS, PARA PRESENTARLA AL PARLAMENTO EN EPOCA OPORTUNA

Conforme lo habíamos anunciado, en la tarde de ayer se reunieron los Ministros de Estado, bajo la presidencia del Excmo. señor Alessandri, para tratar del programa de trabajo que el Gabinete presentará al Congreso.

Después de un corto cambio de ideas, se acordó activar en el Congreso el despacho de algunos proyectos de urgencia y activar también en las Comisiones y Sub-comisiones la preparación de la ley de presupuestos para presentarla al Congreso oportunamente.

Se acordó igualmente que el Gabinete se presentara a las Cámaras el Miércoles próximo.

Finalmente se entró a tratar de cuestiones administrativas de que damos cuenta en otras columnas.

EN LOS CIRCULOS POLITICOS SE ESTIMA QUE EL PROXIMO SENADO RECONSIDERARA LAS REFORMAS REGLAMENTARIAS

Hemos dado cuenta en informaciones anteriores de la derogación de las reformas a su reglamento acordada por el Senado en su última sesión.

Esta medida ha causado impresión en los círculos parlamentarios, estimándose que ella es la consecuencia de la forma en que se desarrollaron las elecciones generales recientes, en las cuales la Unión Nacional ha manifestado no haber tenido las garantías que se le ofrecieron cuando la aprobación de las reformas.

EL PROXIMO SENADO RECONSIDERARIA LA DEROGACION DE LAS REFORMAS REGLAMENTARIAS

Entre los variados comentarios que hemos oído en los círculos políticos en relación con la medida adoptada por la mayoría del actual Senado, se nos ha informado por algunos dirigentes aliancistas que el próximo Senado, en el cual tendrá mayoría la Alianza Liberal, procederá a reconsiderar la derogación de las reformas, restituyendo de este modo el Reglamento del Senado en la forma en que había quedado aprobado el 9 de Febrero.

Por otra parte se nos informa que los senadores unionistas del próximo período estarían dispuestos a impedir con todos los medios que les otorga el reglamento la consumación de los propósitos indicados.

LAS INCIDENCIAS ELECTORALES EN CURICO

SE HABRIA PRACTICADO EL ESCRUTINIO DE LAS URNAS QUE FUERON LLEVADAS A LA INTENDENCIA EL DIA DE LA ELECCION, Y LA MAYORIA DE LOS VOTOS RECOGIDOS EN ELLAS SERIA FAVORABLE AL SEÑOR RIVAS VICUÑA

Nuestros lectores están al tanto de las incidencias suscitadas en torno del acto electoral del Domingo 2 del presente en Curicó, departamento por el cual se presentaban como candidatos a diputados los señores Manuel Rivas Vicuña, Arturo Olavarría y Luis Undurraga.

Según informaciones recibidas por conducto particular hemos sabido que últimamente se habría practicado en Curicó el escrutinio de las urnas que fueron recogidas y llevadas a la Intendencia el día de la elección.

El total de votos recogidos en estas urnas estaría repartido, según nuestras informaciones, entre los señores Rivas Vicuña y Olavarría, correspondiendo la mayoría al señor Rivas.

Se nos informa además de que si si computan todos estos votos a favor de los candidatos respectivos, quedaría con la primera mayoría el señor Rivas, con la segunda el señor Olavarría, y con la tercera mayoría, es decir, no elegido, el señor Undurraga.

MANIFESTACION A LOS SENADORES Y DIPUTADOS ALIANCISTAS ELECTOS

SE EFECTUARA EL 30 DEL MES EN CURSO Y A ELLA SERA ESPECIALMENTE INVITADO S. E. EL PRESIDENTE DE LA REPUBLICA

Con gran entusiasmo se activan en los círculos aliancistas los preparativos para la realización de la manifestación en honor de los Senadores y Diputados triunfantes en las elecciones del 2 de Marzo.

La organización de esta manifestación está a cargo de un comité compuesto por los señores Ramón Briones Luco, Pedro Aguirre Cerda, Lautaro Benham, Rosamel Gutiérrez, Arístides Muñoz y Abelardo Braga.

SE INVITARA A S. E. EL PRESIDENTE DE LA REPUBLICA

Hemos sido informados que la fiesta se efectuará el día 30 probablemente en la Quinta Normal y que a ella se invitará especialmente por el comité a S. E. el Presidente de la República.

Las adhesiones se reciben en el Club Radical, Huérfanos 1264, Restaurant Richmond, Huérfanos 1026, Restaurant Santiago, Huérfanos 1020.

En Los Andes, en el Club Progreso y en San Felipe en el Club Radical se recibirán también adhesiones.

FUNDACION DEL PARTIDO LIBERAL REPUBLICANO

UN LLAMADO DEL CENTRO LIBERAL

Como ya es del dominio público, el Centro Liberal acordó en una de sus últimas sesiones echar las bases de un nuevo partido político: el Partido Liberal Republicano.

Esta nueva organización tendrá por objetivo reunir en su seno a todos los elementos liberales de la República, entendiendo por tales no sólo a los ciudadanos que en la actualidad militan en las filas de los partidos políticos existentes, sino a todos los chilenos que anhelan el restablecimiento en Chile de un régimen constitucional de Gobierno sano, vigoroso y estable, que ponga fin definitivamente, a la desorganización política y administrativa a que nos hallamos sumidos.

Los ideales del Partido Liberal Republicano serán los ideales liberales, en su más amplia y patriótica acepción: el progreso nacional a amparo de la libertad, del orden y del respeto a las instituciones establecidas. Su acción se dirigirá, por sobre todo, a restablecer en Chile el imperio de la Constitución y de las leyes; a defender la libertad electoral, a combatir, con todas las armas a su alcance, la inmoralidad administrativa, y a abordar en forma práctica y eficiente la solución de los numerosos y graves problemas colectivos que nos abruman. Pospondrá, en todo caso, la pasión doctrinaria y los intereses personales o de partido, a los más altos intereses de la patria y a las estériles discusiones en torno de dogmas vagos e imprecisos; opondrá una labor de hecho, constante y enérgica.

El nuevo partido admitirá en su seno a todos los ciudadanos que bajo su bandera anhelen trabajar por el engrandecimiento de Chile y por la defensa de las libertades públicas, hoy día ultrajadas. No se detendrá a considerar las ideas íntimas de los individuos, ya sean éstas religiosas, sociales o filosóficas; sólo impondrá como únicas condiciones el respeto de sus principios y la firme resolución de luchar con valor, constancia y desinterés, por el triunfo de la causa que defiende.

El Centro Liberal hace, por intermedio de estas líneas, un llamado a todos sus miembros, a todos los liberales y en general a todos los chilenos que simpaticen con el presente movimiento, exhortándoles a que concurran a prestarle su concurso.

Es necesario que, de una vez por todas abandonemos la apatía que desde hace tantos años nos domina y que es la causa principal de los males de que ahora nos quejamos. Es necesario que sacudamos la modorra que nos embarga, para lanzarnos resueltamente a la conquista de nuestras aspiraciones.

Demostremos al país que aún corre sangre de sus antepasados por las venas de la mayoría de los hijos de este pueblo, y que la actual generación, al igual que las pasadas, no está dispuesta a ser mudo testigo del derrumbe de la patria chilena, bajo la acción demoledora de la incapacidad, la inmoralidad y la ambición.—**EL DIRECTORIO DEL CENTRO LIBERAL.**

Nota.—Se ruega a los miembros del Centro cumplan con el deber de concurrir a las sesiones que esta organización política celebra los días Lunes, a las 9.30 P. M. A estas sesiones se invita, asimismo, a todas las personas que simpaticen con el movimiento.

Compañía Minera

SANTA RITA DE CHAÑARCILLO

En conformidad con lo dispuesto en el artículo 9.º de los Estatutos, cítase a los señores Accionistas a reunión general ordinaria para el Martes 1.º de Abril, a las 3 P. M., en el local de la Bolsa Comercial, calle Cochrane N.º 695.

El Registro de Accionistas permanecerá cerrado desde esta fecha hasta el 31 del presente.

Valparaíso, 21 de Marzo de 1924.

EL DIRECTORIO.

LAS INCIDENCIAS DE PUERTO MONTT EN TORNO DE L ELECCION DE CHILOE

DON DANIEL AZOCAR, PORTADOR DE LAS MALETAS CON LOS U LES, Y EL CAPITAN DEL VAPOR "CAUPOLICAN", SEÑOR ACU RICA, SE ENCUENTRAN DETENIDOS E INCOMUNICADOS EN PUERTO MONTT

EL ACTA PROVINCIAL QUE TRAIA A SANTIAGO EL SEÑOR AZOC ASIGNA AL SEÑOR OCHAGAVIA UN TOTAL DE 7,117 VOTOS CONTRA 8 VOTOS A FAVOR DEL SEÑOR DEL REAL

(De nuestro corresponsal, por telégrafo)

PUERTO MONTT, 20. — "La Nación". — Las averiguaciones practicadas han dado los siguientes datos sobre la elección fraudulenta de Chiloé descubierta ayer:

Los principales compometidos en la falsificación serían los señores Daniel 2.º Azócar, ex-prefecto de policía de Ancud, que se encuentra incomunicado en esta ciudad; el capitán del "Caupolicán", señor Achirica, que dió toda clase de facilidades para la realización del hecho, contrariando así la ordenanza marítima; don Diego Infante, notario de Ancud, que facilitó los timbres y útiles; el señor C. Honorato, empleado de los impuestos internos, que estaba a cargo de la falsificación; y don Luis Alfredo de la Fuente, que hizo las veces de notario suplente.

El acta departamental de fecha 6 de Marzo, suscrita en la sala municipal, arroja para el candidato señor Ochagavía un total de 2,264 votos; para don Pedro del Real, notándose que el nombre está cambiado, 8 votos; para don Arturo García, un voto y para don Juan Gutiérrez un voto; en las diputaciones da al señor Lyon 3,076 votos; para don Luis Cabrera 1,454 votos; para don Carlos Rubio, 8 votos.

El acta provincial dice que se instalaron el 10 de Marzo en la sala municipal de Ancud el presidente, don Daniel Azócar, el mismo caballero que se allanó ayer y que traía las maletas con los útiles, y el notario don Luis Alfredo de la Fuente, arrojando un total de votos para el señor Ochagavía de 7,117, para el señor del Real 8 votos; para don Arturo Barría Alderete un voto; para don Juan Gutiérrez Banamondes un voto.

Según las averiguaciones practicadas, anoche salió con destino a Santiago una maleta con los útiles falsificados del departamento de Castro.

En esta ciudad se encuentra detenido e incomunicado el capitán del vapor "Caupolicán", Sr. Achirica.

Los registros e inscripciones que traía el señor Azócar, según las últimas investigaciones, serían todos falsificados y pertenecerían al notario-conservador. — **Corresponsal**

EL PRESIDENTE DEL COLEGIO PROVIN DE CHILOE ES ALLANADO Y APREHEN DIDO EN PUERTO MONTT

LA POLICIA LE SUSTRAE LAS ACTAS, PODERES Y MENTOS ELECTORALES QUE TRAIA PERSONALME

Lo que nos dice don Enrique Lyon

"La Nación" de ayer informa que el prefecto Gómez, de Puerto Montt, aprehendió a don Daniel Azócar, "quien (son palabras textuales) en "sus maletas llevaba a Santiago la "elección completa de Chiloé, con "los registros, sobres, actas, libros "de firmas, etc.

"El señor Azócar, agrega, viaja"ba oculto en el vapor "Caupoli"cán", cuyo capitán, don Hilario "Achirica, traía al ex-prefecto bajo "llave en un camarote especial del "barco."

Este es el punto final del plan de atropellos y violencias ejecutado por orden del Gobierno para arrebatar sus derechos electorales a los ciudadanos unionistas de la provincia de Chiloé.

El referido don Danuel Azócar fué el presidente del Colegio Provincial de Chiloé y traía directamente al Presidente del Senado y a la Comisión Revisora de Poderes todos los documentos relativos a la elección

Según la ley las actas de escrutinio, los sobres con votos y los paquetes con cuadernos de firmas deben ser enviados por correo al Presidente del Senado el mismo día de la elección o del escrutinio; pero en la elección del departamento de Ancud no se pudo cumplir con esa disposición porque el Intendente hizo rodear de tropa las oficinas del Correo, con la consigna terminante de tomar presa a toda persona que entregara documentos electorales y exigiera recibo: por este medio se pretendía todas las actas y bas de la elección en el depa to nombrado, impidiendo que ran al Senado los docum le corresponden por ley.

Todas las mesas del depa de Ancud extendieron sus papel simple y no en los rios oficiales enviados por sidente del Senado, porque les oficiales fueron sustraí lentamente de la Notaría Luis Luco Cruchaga y candidato del Real, dirigido Rafael del Canto. El as Notaría y el robo de los torales fueron perpetrados de Febrero a las 11 de ante numeroso público y lencia en las personas, po tario, que trató de perseg drón y de recuperar los bados, fué herido a pedra ya mencionado hijo del Real.

Lo anterior explica por qué sidente del Colegio Provin ñor Azócar, traía también gistros. para comprobar la cidad de las actas extendid pel simple, confrontándolas actas originales estampadas mismos registros.

El allanamiento y aprehensión señor Azócar constituye, último acto de la odiosa y comedia representada por no en la elección de Chiloé mado).—**Enrique Lyon O.**

Candidatura Municipal de

Rafael Vives Vives

Se ruega a todas las personas que simpaticen con esta candidatura, pasen a dejar su adhesión a la Secretaría General, Morandé 795, de 2 a 8 P. M.

LAS ELECCIONES MUNICIPALES

PARTIDO RADICAL

ASAMBLEA RADICAL DE PROVIDENCIA. — Se ha citado a sesión para hoy Viernes, a las 9.30 P. M., en el local de costumbre. Se tratará de la presentación de candidatos a municipales y otros asuntos importantes relacionados con esta elección.

CANDIDATURA ENRIQUE LOPEZ. — Los trabajos electorales del candidato a municipal por la comuna de Yungay, don Enrique 2.º López, se encuentran bastante avanzados, habiendo recibido numerosas adhesiones. Las personas que aún no se hayan adherido pueden hacerlo en Andes 4037, San Pablo 4019 y J. J. Pérez 5468. Se nos advierte que la candidatura del señor López es la única oficial del Partido Radical.

ASAMBLEA RADICAL ENRIQUE MAC-IVER.— Comuna de Yungay.— De orden del primer Vice-Presidente, se cita para el Domingo 23 del presente a los directores de esta Asamblea, a una reunión que tendrá lugar en la Secretaría General, Av. J. J. Pérez N.º 5402, a las 10 A. M., con el objeto de tratar asuntos internos de suma importancia.

Además, se cita a los miembros de la Comisión Electoral y señores Juan Beletti, Luis Ricci, Alejandro Ruz, Francisco Aguirre, Félix Fernández, Máximo Araya, Arturo Soto, Floridor Poblete, José M., y Eulogio Santibáñez.

Adviértese a los miembros de esta Asamblea, que los únicos candidatos a municipales proclamados por ella, son los señores Marco A. Arriagada y Manuel Guerra.

PARTIDO DEMOCRATA

AGRUPACION DE LAS CONDES. — La Agrupación Demócrata de Las Condes acordó por unanimidad llevar a efecto la votación interna para municipal, el Domingo próximo. Actuarán en la mañana, de 8 a 12: presidente, señor Guillermo Espíndola; secretario, señor Rafael Jorquera. De 12 a 3 P. M.: presidente, Patricio Liberona; secretario, señor Ignacio Acosta.

RENUNCIA DE UN CANDIDATO. A mis amigos y correligionarios de la comuna Quinta Normal les doy mis más sinceros agradecimientos por el ofrecimiento que me han hecho y declino el honroso cargo con que me han querido ungir al llevar mi nombre a la lucha interna de esta Agrupación, debido a que tengo muchas obligaciones que cumplir y me impedirían atender en debida forma las labores edilicias en esta Municipalidad. Les agradezco en lo más íntimo esta confianza que quieren depositar en mí y les ruego busquemos otro correligionario para este puesto. Sin otro particular los saluda su amigo y correligionario. — (Firmado). — **Juan Ramírez A.**

CLUB DEMOCRATA ISAIAS GONZALEZ. — **(Oficial).** — Para hoy Viernes, a las 9 P. M. en punto, en la secretaría general, San Pablo 1191, se ha citado extraordinariamente a todos los socios de este club, conjuntamente con los correligionarios que sufragaron en la última lucha interna por nuestro candidato a municipal, don Luis Torres Lucero, a fin de acordar la mejor forma en que puede cooperar este club al triunfo en las urnas electorales de los candidatos a municipales del Partido Demócrata, señores Luis Torres Lucero, Ricardo Guerrero y Julio Ramírez. Se ruega tener la presente publicación como citación suficiente para la reunión de esta noche.

CANDIDATURA A MUNICIPAL DE DON LUIS TORRES LUCERO. —A fin de acordar la forma en que deberá cooperar el Club Isaías González en los trabajos electorales en favor de los candidatos a municipales proclamados el Domingo último, señores Luis Torres Lucero, Julio Ramírez y Ricardo Guerrero, se ha citado para hoy Viernes, a las 9 P. M., en San Pablo 1191, a todos los miembros de esta colectividad democrática.

AGRUPACION DEMOCRATA DE YUNGAY. — Como hemos venido informando, el próximo Lunes llevará a efecto esta Agrupación la proclamación solemne de sus candidatos a municipales que presentará a la jornada eleccionaria del segundo Domingo de Abril, señores Juan Silva Pinto, Dionisio Pávez y Moisés Hevias. La juventud demócrata está preparando un gran desfile en honor de los candidatos para realizarlo el mismo día de la proclamación.

Se ha citado para mañana, a las 8.30 P. M. a una reunión amplia de miembros de la Agrupación y Centro de Propaganda de la comuna, a fin de estudiar en conjunto la manera de darle el mayor brillo posible al acto de la proclamación de los candidatos a municipales. Se nos pide encarecer la asistencia.

PARTIDO NACIONAL

CANDIDATURA A MUNICIPAL VENTURA PIEDRABUENA.— Habiendo quedado constituídos los directorios comunales, se pone en conocimiento de los correligionarios y adherentes a esta candidatura que mientras se abren las secretarías comunales el directorio de cada comuna atenderá en la secretaría general, Agustinas 1111, de 6 a 8 y de 9 a 11 P. M.

PARTIDO LIBERAL-DEMOCRATICO ALIANCISTA

7.ª COMUNA MAESTRANZA. — Como se ha venido anunciando, hoy, a las 9 de la noche, en la calle de Maestranza N.º 211, tendrá lugar la reunión que los liberales democráticos aliancistas, amigos y adherentes a la candidatura a municipal del señor don Bernardo Rioseco, llevarán a efecto con el objeto de estudiar la mejor forma de librar la batalla electoral próxima.

A esta sesión ha sido invitado especialmente al candidato a municipal señor Rioseco, a fin de cambiar conjuntamente con él las ideas más efectivas para obtener el triunfo en la jornada de Abril.

PARTIDO LIBERAL

CANDIDATURA ENRIQUE RAMIREZ RODRIGUEZ. — Con toda actividad se prosiguen los trabajos electorales del candidato del Partido Liberal y Presidente del Centro de Propaganda señor don Enrique Ramírez Rodríguez.

El Comité Directivo de los trabajos nos pide solicitar de los miembros del Partido y de las personas que simpaticen con la candidatura del señor Ramírez Rodríguez se sirvan pasar por la Secretaría General que funciona en el local del Club del Partido, Catedral 1291, a fin de dejar sus nombres para facilitar de este modo la labor de la mencionada comisión.

WASHINGTON
$1.60
CIGARETTES
FINEST
VIRGINIA

MISTERIO

LABORATORIO CLINICO
— DEL —
Dr. Leonidas Corona T.
Delicias 868. — Teléfono 2433

Reacción Wassermann. Sección química, sección de bacteriología.

Tratamiento de la bronquitis crónica.

AUTOVACUNAS

Viña San Pedro
(J. G. Correa Albano)
Es la marca mas acreditada

Enfermos del estómago, rran al

ELIXIR REDUCT

y la mejoría será segura.

ervicio

GARAGE SAN MIGUEL 10

Rápido, eficiente y mico.

DEPARTAMENTO DE MOVILES Y

GIBBS y Cía.

CATEDRAL 1047

El Bienestar del

ANTES
DESPUES

NOTAS POLITICAS

PARTIDO RADICAL

CENTRO DE PROPAGANDA RADICAL DE LA 7.a COMUNA. — Se ha citado a toda las personas residentes en esta comuna que simpaticen con las ideas y fines que persigue el Partido Radical, especialmente a las que sean asambleístas, a una reunión amplia que se celebrará hoy Viernes, a las 6.30 de la tarde, en el Club Radical, Huérfanos 1264, con el objeto de proceder a la fundación del Centro de Propaganda de la comuna.

En esta sesión se adoptarán importantes resoluciones tendientes a asegurar la existencia y engrandecimiento de este nuevo organismo político.

No se escapará a la penetración de todos los radicales la importancia indiscutible que para el progreso futuro del Partido Radical tiene la organización de centros de propaganda en comunas que hasta ahora, por desgracia, han permanecido sumidas en el más completo abandono en cuanto a la difusión de los ideales radicales y en donde los enemigos políticos de estos ideales han tenido amplio campo de acción.

Se advierte que los que asistan a la reunión citada y que firmen los registros de adherentes, serán considerados socios fundadores del Centro.

PARTIDO DEMOCRATA

CENTRO DEMOCRATA DE SANTIAGO.—Hoy celebrará asamblea el Centro Demócrata de Santiago, a las 9.15 P. M.

AGRUPACION DEMOCRATA. — Presidida por don Luis Torres Lucero, actuando de secretario el señor Carlos Acosta y con asistencia del vicepresidente señor Luis A. Muñoz, del director general señor Mateo Guinart y de los directores señores Vicente Baeza, Aniceto Sánchez, Antonio López, Manuel Romo y Carlos Leyton, celebró sesión anoche este cuerpo directivo.

Se dió lectura a varias notas relacionadas con los últimos acontecimientos políticos y a una de la Agrupación de San Miguel, en la cual hace un reclamo sobre la elección del directorio de dicha comuna.

Dieron cuenta de sus respectivas comisiones los señores L. Muñoz, V. Baeza y Antonio López.

El secretario de la Agrupación de San Miguel formula un incidente relacionado con la elección de directorio de esa comuna.

Para solucionar este asunto fueron nombrados en comisión los señores Manuel Romo, Mateo Guinart y Gustavo Segura, los que deben informar próximamente.

El señor Vicente Baeza propone que la elección de los tres miembros que faltan para completar la mesa directiva se haga el Martes 25 del presente, de 5 a 12 P. M., actuando las mismas comisiones anteriores. Fué acordado.

El señor Antonio López hace indicación para que se le mande una nota de condolencia a la familia del correligionario señor Julio Olguín, fallecido últimamente. Fué acordado. Se levantó la sesión a las 12 M.

PARTIDO LIBERAL DOCTRINARIO

CENTRO LIBERAL DOCTRINARIO. — Hoy Viernes, a las 9.30 P. M. y en el local del Club Liberal, Catedral N.o 1291, reanudará sus sesiones el Centro Liberal Doctrinario; al efecto, se ha citado a los miembros de la institución, como asimismo a los solicitantes que por el receso no pudieron prestar la promesa de estilo oportunamente.

En esta sesión inaugural se tratará de importantes asuntos de carácter político, relacionados con las pasadas elecciones y así también de las próximas elecciones municipales.

Además, y preferentemente, deberá tratarse de lo relacionado con la IV Convención de la Juventud Liberal, que según acuerdo anterior, ha de efectuarse en los últimos días de Abril o primeros días de Mayo.

MISTERIO

Sergio Melo Lecaros

Candidato a Municipal por Santiago del Partido Liberal Doctrinario

Moralidad - Trabajo

Cultura - Ornato - Aseo

Secretaría General: New York 15

N—O

LA MUTUAL DE LA ARMADA Y EJERCITO

INSTITUCION DE PROTECCION MUTUA BAJO LA FISCALIZACION DEL BANCO DE CHILE VALPARAISO

Antofagasta, 13 de Marzo de 1924.

señor Director - Gerente
— DE —
LA MUTUAL DE LA ARMADA
VALPARAISO

Señor:

Acepto usted mis más vivos agradecimientos por la rapidez y por la atención con que me ha sido pagada la suma de VEINTE MIL PESOS ($ 20,000), en que estaba asegurado en esa institución mi esposo el Prefecto de esta ciudad don Emiliano Quinteros.

Atentamente saluda a usted.

Delia G. v. de Quinteros.

OFICINA PRINCIPAL:
Condell 345, Valparaíso. — Casilla 21-A
OFICINA EN SANTIAGO:
HUERFANOS 1237. — Casilla 471.

PROXIMO LUNES A LAS 4 P. M. NO OLVIDE

GRAN SORTEO DE LA "LIGA PROTECTORA DE ESTUDIANTES PRIMARIOS"

$ 40,000.00

EN PREMIOS

QUINTO $ 2. — ENTERO $ 10.

Pídalo en las Agencias establecidas en la ciudad.

OFICINA PRINCIPAL: HUERFANOS 1372

EN SOCIEDAD.—

SEÑORA CARMELA CRUZAT VICUÑA DE EDWARDS BELLO, QUE EN LA COMBINACION TRANSANDINA DE ANOCHE, LLEGO DE EUROPA

A la memoria de Samuel Ovalle Rodríguez

Una trágica noticia ha venido a conmover la placidez de estos días de Verano, y a llenar de dolor tantos corazones que supieron apreciar en lo que valía Samuel Ovalle.

El implacable destino se ha llevado una vida joven, llena de ilusiones, cuyos grandes méritos daban la esperanza de que llegaría a ser una gloria para la patria. Caballeroso y distinguido, Samuel Ovalle supo captarse las simpatías de cuantos le conocieron. Nosotros los que fuímos sus amigos y compañeros de estudio, los que vivimos en contacto diario con su espíritu noble y desinteresado, sentimos más que nadie la necesidad de un consuelo reparador; y ante la interminable sucesión de los días, de los deberes y los dolores que la vida en su precipitada corriente nos impone, nos congregamos en su recuerdo como en la fuente poseedora de las energías que necesitamos para vencerlos y supeditarlos.

La vida de Samuel Ovalle, a pesar de sus cortos años, lo que impidió se desarrollara con toda su armónica amplitud, es de aquellas que por su singular belleza íntima, significan todo un imperativo, hacía la conquista de ideales más altos! No ha concluido su obra pero nos ha dejado en las manos la semilla de su renovación!

Espíritu cultísimo, inteligencia penetrante, bondadoso corazón, con mucha de la ductibilidad del hombre moderno y con toda la hombría de bien del caballero antiguo, Samuel Ovalle encarnaba algo muy diferente de lo que en estos menguados tiempos se tiene por energía viril y entereza de carácter.

Hoy lo vemos irse de un modo terriblemente doloroso; la muerte sabedora de su valer y celosa por ello, ha querido llevárselo para no dejarlo cumplir el brillante porvenir que su estudioso y culto espíritu le había reservado.

Caen las primeras hojas de Abril y prontas a reanudarse las tareas universitarias, veremos su puesto de vanguardia, desde donde dió tan alto ejemplo de constancia y de amor al estudio, a sus compañeros, desocupado para siempre. Nada más amargo para nosotros; pero nos sentimos reconfortados por la presencia impalpable de su espíritu que a fuerza de llevar una vida de trabajo, ha logrado asociar su imagen a la dulce nobleza de los libros!

Marcial Martínez Prieto.

Santiago, 21 de Marzo de 1924.

Nada más que

SOLVINA

se necesita para sanar de toda clase de toses, catarros, asma, bronquitis, resfriados, irritaciones del pecho, dolores de garganta, etc.; jamás falla, porque no puede fallar.

Para criar niños sanos y robustos, aliméntelos con

"DRYCO"

En venta en todas las boticas.
Distribuidores:

MORRISON & Co.— SANTIAGO

MONSEÑOR ALOISE MASELLA —Hoy celebra su cumpleaños el Nuncio de S. S., Monseñor Aloisio Masella, que tan altas y cordiales consideraciones se ha captado en el mundo de la diplomacia y en la sociedad chilena.

El ilustre prelado será objeto, con tal motivo, de afectuosas manifestaciones de parte del clero, de sus relaciones sociales y de sus colegas del Cuerpo Diplomático, cuyo Decanato ejerce Monseñor Masella.

MANIFESTACIONES.—Mañana se llevará a efecto en los comedores del Club de Setiembre, la comida que un grupo de amigos le ofrece al doctor Braga Castillo, con motivo de su próxima partida a Europa.

—El banquete que sus amigos ofrecerán en el Club de Setiembre, como despedida al doctor Braga Castillo, con motivo de su próximo viaje a Europa, tendrá lugar el Sábado 22, a las 8 1|2 en punto. Los adherentes pueden retirar sus tarjetas de la secretaría del mismo Club y en el Club Radical, hasta las 12 P. M., de la fecha indicada.

—Hoy Viernes 21 a las 9 P. M., en el Restaurant de la Quinta Normal, se llevará a cabo la manifestación que los socios del Santiago Paperchase Club le ofrecen a don Armando Vargas G.

Las inscripciones se cerrarán a mediodía en la secretaría del Club, Galería Alessandri N.o 24.

OPERACION.— Ha sido sometida a una delicada operación la señorita Mercedes Saavedra Herrera, siendo su estado de franca mejoría.

EN EL CLUB DE LA UNION DE VALPARAISO.—Esta tarde se llevará a efecto en los salones del Club de la Unión de Valparaíso, el te que los socios del Valparaíso Polo Club, le ofrecen a los señores Víctor Raby, Renato von Schroeders, Enrique Becker y Jeo Philipi, que parten en breve a Europa.

ALMUERZO.—El contralmirante don Luis Langlois, ofreció anteayer a medio día un almuerzo a bordo del acorazado "Almirante Latorre".

ENFERMOS.—Se encuentra enfermo de cuidado en Molina, el doctor Rojas E.

—Delicado de salud se encuentra don Alberto Bascuñán Montes.

DEL SUR.—De su viaje de inspección al Sur de la República, ha regresado el señor don Reinaldo Koning, representante oficial de la H. K. Mulford Company, de Filadelfia.

El señor Koning se dirigirá en breve al Norte.

—Han llegado de regreso del Sur, la señora Herminia Arrate de Dávila, acompañada de sus hijitas Luz y Violeta, la señorita Emma Arrate y el doctor Daniel Prieto y señora Laura Arrate de Prieto.

CLUB DE SEÑORAS.—El próximo Domingo 23, a las 3 de la tarde, se inaugurará la temporada de Invierno. En esta matinée infantil hará su presentación la compañía de fantoches Dell'Acqua.

Biógrafo.—A las 6 1|4 del Domingo se exhibe la cinta Pathé París, "Frente al viento", creación de León Mathot, el actor que vimos en el "Conde de Montecristo".

EN LA DIPLOMACIA.—Esta tarde se dirige a Valparaíso el Ministro de Italia, señor Fortunato Castoldi, acompañado de su familia.

—Noticias cablegráficas llegadas ayer de París, dan cuenta que el Gobierno francés ha conferido la Cruz de Legión de Honor a M. Paul Wallé, adicto comercial de la Legación de Francia en Chile, en reconocimiento de sus obras económicas sobre los países de la América del Sur y de los servicios prestados a la expansión comercial francesa.

MANIFESTACIONES A LA CONDESA DE PACCI. — La distinguida dama italiana, la señora Condesa de Pacci, ha continuado recibiendo entusiastas demostraciones de simpatía de parte de nuestra sociedad. Anteayer el Intendente de la provincia, señor Alberto Mackenna y señora de Mackenna le ofrecieron una brillante recepción a la que asistieron distinguidas familias de Santiago.

En la tarde de ayer asistió a una recepción que le ofrecía la Embajada Argentina, hermosa fiesta que reunió a altas personalidades de la sociedad y de la diplomacia. Entre los asistentes a esta manifestación anotamos a los Embajadores de Estados Unidos y del Brasil, al Ministro de España, al Encargado de Negocios del Japón y a otras destacadas figuras del mundo diplomático.

La señora Condesa de Pacci asistirá esta tarde a una recepción que le ofrece el Club de Señoras, reunión que promete ser una feliz iniciación de las reuniones sociales de la temporada.

EN EL GRAN HOTEL DE VIÑA DEL MAR.—Anoche fué servida en los comedores del Gran Hotel de Viña del Mar, la comida que las relaciones sociales de los esposos Juan Subercaseaux y Fernández Alamos les ofrecieron con motivo de su próxima partida a Europa.

El Gran Baile

de mañana a las 10 P. M., en la Escuela del Prof. ZARATE, amenizado por la regia orquesta típica JAZZ BAND, NEW YORK, 6 profesores.

ARTURO PRAT 218, ALTOS

SI SE SIENTE DEBIL TOME

RECALCINE

el más poderoso de los tónicos, indicado en las convalecencias, anemia, neurastenia y debilidad general.

SE VENDE EN TODAS LAS BUENAS BOTICAS

MATRIMONIOS CONCERTADOS.—Se ha concertado el matrimonio de la señorita Emma Villagrán M. con el señor Manuel Fredes P.

—Se ha concertado en Victoria el matrimonio de la señorita María Monné Lara con el señor J. Osvaldo Jarpa Bisquertt.

Hizo la visita de estilo el señor Manuel Antonio Jarpa Ureta.

EL SENADOR DON HECTOR ZAÑARTU.—Se encuentra delicado de salud el senador don Héctor Zañartu Prieto.

BAUTIZOS.—El 19 del presente fué bautizado en la parroquia de San Bernardo, Gustavo Riveros Herrera, hijo del señor Juan N. Riveros y de la señora Clodomira H. de Riveros. Fueron padrinos don Víctor R. Celis M. y esposa señora María R. de Celis.

—En la parroquia de Nuestra Señora de Andacollo fué bautizado Mario Héctor del Corazón de Jesús Axtell Ortiz, hijo de don Heriberto Axtell y de la señora Teresa Ortiz de Axtell. Sirvieron de padrinos el señor Miguel Ortiz Orozco y la señorita María Navarro Navarro.

SOCIETE FRANCAISE DE LAWN-TENNIS.—El próximo Domingo se llevarán a efecto interesantes partidas del torneo interno, organizado por esta Sociedad, y para el cual han sido donados valiosos premios, entre los cuales debo mencionarse principalmente una hermosa copa ofrecida por el vice-presidente de la institución, como premio del campeonato de solos sin ventaja.

Con este motivo, las canchas del Parque Cousiño se verán en estos días muy animadas y concurridas.

CURSO DE DUEÑAS DE CASA.—Como en años anteriores, funcionará en el Liceo de Niñas "Javiera Carrera", Compañía 1360, un curso especial de Economía Doméstica para las ex-alumnas y dueñas de casa.

Las clases tendrán lugar los Sábados de 1 1|2 a 5 1|2, y empezarán el 1.o de Abril. Está abierta la matrícula en el mismo Liceo, de 2 a 4 de la tarde.

CENTRO FEMENINO DE ESTUDIO.—Hoy de 8 a 9.30 y de 11 a 12 del día, habrá asistencia médica gratuita para enfermas y colocación de inyecciones por los doctores T. Gutiérrez y N. Romero. De 9 a 11 habrá clase de corte, y de 5 a 7, clase de baile.

Sigue abierta la matrícula para las clases de Dibujo, Pintura, Declamación, Piano, Canto, Cestería y Pantalla, de 10 a 12, en Delicias 1236.

MOTOS

Y BICICLETAS "B. S. A."

inglesas, "perfectas en todas sus partes".

DEPARTAMENTO DE AUTOMOVILES Y TRACTORES

GIBBS y Cía.

CATEDRAL 1037

DESPEDIDA DE SOLTERO.— Un numeroso grupo de profesores de la capital despidió anoche de su vida de soltero, con una comida en el Restaurant Santiago, a su colega don Manuel Pérez Román.

A la hora de los postres ofreció la manifestación a nombre de los asistentes, don Enrique Froemel.

Yo Fumo Cigarrillos
Reina Victori
60 cts

VIAJEROS.—A Talcahuano se ha dirigido el señor Carlos Anríquez Q. y señora Laura Acevedo de Anríquez Quiroz.

—Ha partido a Puerto Montt la señorita María Briones Castillo.

—Pasa una temporada en las Termas de Chillán la señora Marta Rozas de Elguín.

—En Graneros se encuentra la familia Correa Pereira.

—De El Tabo ha regresado don Mardoqueo Yáñez B.

—A Linares ha partido la señora Sara Espina de Muñoz.

TEA-ROOM. — Durante la reunión de moda de esta tarde, la orquesta de este elegante salón de té, ejecutará el siguiente programa musical:

Primera parte

1.—Weber. Preciosa (Ouvertura).
2.—Sanmartino. Canto amoroso.
3.—Mozart. Scherzo de la Sinfonía N.o 2.
4.—Mendelssohn. Nocturno (Sueño de una noche de Verano).
5.—Sgambati. Gavotte.
6.—Puccini. Gianni Schicchi (Fantasía).

Segunda parte

1.—Saint-Saens. Danza Macabra (Poema sinfónico).
2.—Sinding. Murmullos de primavera.
3.—Moszkowski. March des Zwerge.
4.—Schumann. Aria.
5.—Rackokzy. Marcha Húngara.

El Creador le dió a Ud. un bello rostro
La CREMA del HAREM se lo conservará en perfecto estado

IMPORTANTE

Habiendo dejado de pertenecer a nuestro personal el señor LEONIDAS CANDIAS, avisamos al comercio y al público en general que no nos haremos responsables de sus actos.

SALBACH, LECAROS Y Cía. Lda.

PIELES

Gran taller, especialidad de medidas y transformaciones, dejándolos como nuevos, dirigido por su dueño ex-Contador de las principales casas de París, y de Buenos Aires, precios muy económicos.

SANTO DOMINGO 1033

MUESTRAME TUS MEDIAS Y TE DIRE QUIEN ERES

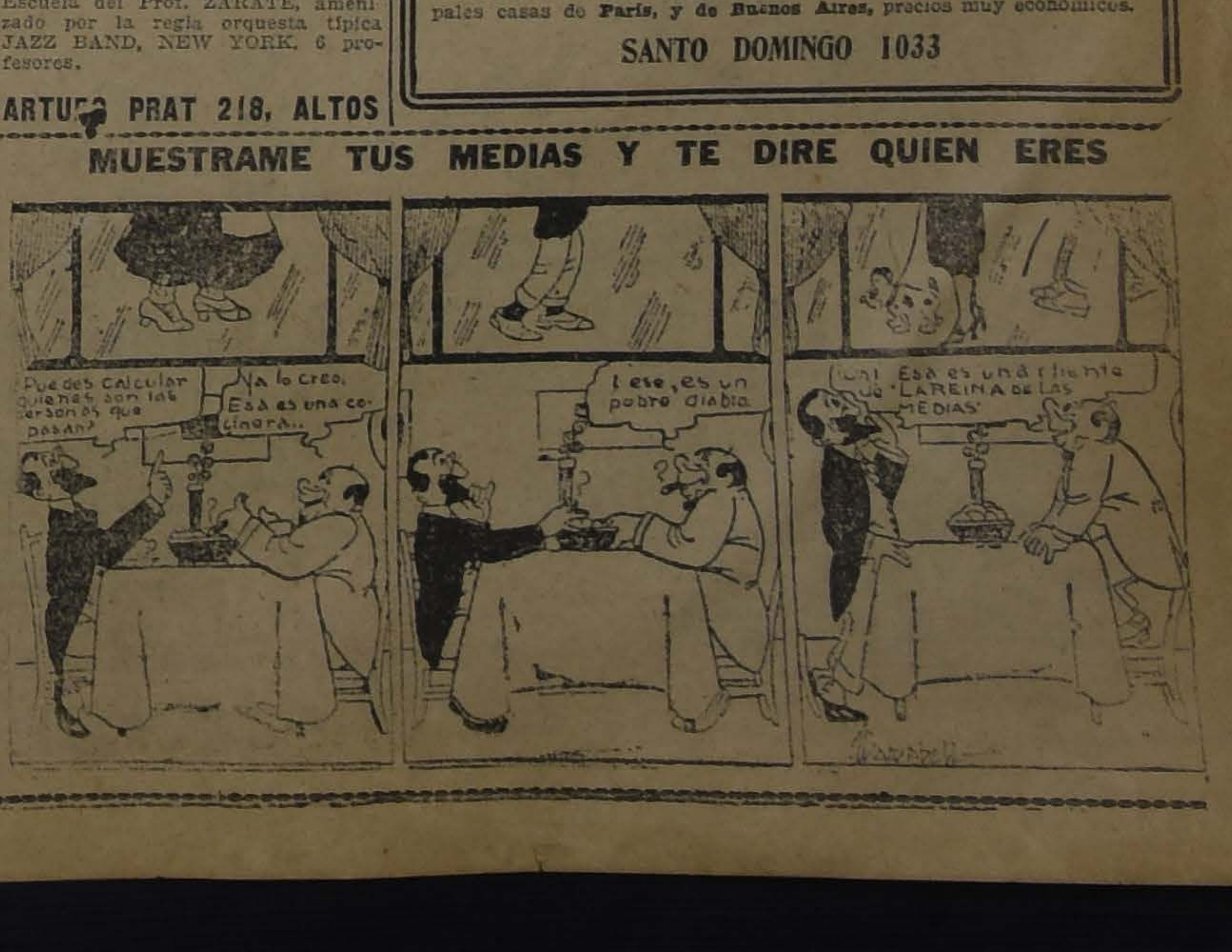

Puedes calcular quienes son las personas que pasan?
Ya lo creo. Esa es una cocinera..
I ese, es un pobre diablo
¡Uh! Esa es una clienta de "LA REINA DE LAS MEDIAS"

¡YO! MAE MURRAY

ADVIERTO al público que no se ha hecho en el mundo una película que pueda compararse en Belleza, Arte y grandiosidad, a mi creación suprema en la obra de CLAUDE FARRERE,

EL HOMBRE QUE ASESINÓ

(Superproducción Paramount — Exclusividad Max Glücksmann)

que constituirá no sólo el UNICO verdadero acontecimiento cinematográfico del

MARTES 25 En el simpático y elegante Cine de la alta aristocracia, el **SPLENDID**

SINO que el más formidable SUCESO DE 1924.

Público culto de Santiago: Esto es Arte! Esto es Triunfo!

SPLENDID

DIRECCION MAX GLÜCKSMANN
EL PRIMER CINE DE CHILE
Exito triunfal de la Orquesta Folatre, y del tango de moda
"SACATE LA CARETITA"
coreado por el público.

HOY 3.er VIERNES DE MODA 6.30 y 10.30 Estreno de la Ideal producción "METRO CLASSICS"

ASI son las MUJERES Los sublimes sacrificios y lealtades de la mujer enamorada, por la linda y elegante favorita **JEWEL CARMEN**

MAÑANA — La CASA de los FANTASMAS

REIRA USTED A GRITOS La creación más colosalmente graciosa de **HAROLD LLOYD**

La danzarina rumana Sandra Delia, se beneficia

Ha quedado ya definitivamente confeccionado el interesante programa de varieté con que hará su beneficio en el American Cinema la joven y hermosa danzarina rumana Sandra Delia, que, como se ha dicho, en estas mismas columnas, perdió la totalidad de su vestuario y decorado en el incendio de La Cisterna.

La velada que se llevará a cabo el Jueves próximo se hará sobre la base del más interesante programa de amenidad y distracción; se cuenta con la colaboración importantísima de los elementos de las compañías de opereta del Comedia y del Coliseo, y de otros artistas conocidos como la Chilenita, Pepe Martínez y la misma Sandra Delia que ejecutará algunas de sus más singulares danzas.

Se trata, pues, de una velada atrayente que aparte del interés de su programa, tiene el atractivo de tratarse de una artista que ha sido acogida en la forma más cordial por el público de Santiago.

Bertini-Gioana presentan hoy "Los Saltimbanquis"

En la función de anoche quedó demostrada una vez más la extraordinaria aceptación que ha logrado la compañía Bertini-Gioana en la interpretación de la preciosa opereta del maestro Kalmann, "La princesa de las czardas".

En la sección vermouth y ante una concurrencia crecida, se llevó a escena nuevamente la opereta de gran éxito del maestro Costa, "Scugnizza".

—La función de esta noche tiene un atractivo singular, pues, después de muchos años, se pondrá en escena la preciosa opereta del maestro Ganne, "Los Saltimbanquis". Desde los buenos tiempos de Gattini-Angelini, nuestro público no ha visto esta obra de su entera predilección, por lo que los aficionados a los valores artísticos efectivos, acudirán esta noche en masa a La Comedia a recrearse con la hermosa opereta que rivaliza en su letra y en su partitura. "Los Saltimbanquis", pese al tiempo y a los tan frágiles gustos del público, atraerá siempre un público crecido, pues es tan bella en su música y en su trama, que resulta de lo más interesante.

Es seguro que "Los Saltimbanques" se verán favorecidos por una concurrencia extraordinaria, que aplaudirá con el entusiasmo de siempre a los favoritos de esta notable compañía italiana.

Esta noche "Don Juan Tenorio" en el Santiago

La compañía de dramas y obras de gran espectáculo que actúa en el teatro de la calle Merced, exhumará el grandioso drama de Zorrilla, titulado "Don Juan Tenorio", obra que se mantiene con igual éxito en los carteles de España y América, a pesar de que se representa desde tiempos casi inmemoriales. La obra de Zorrilla, con su celebridad, ha superado en suceso a todas las piezas teatrales y, en la actualidad, el éxito de los diversos conjuntos que la llevan a escena, estriba, no en la novedad, por cierto, sino en la magnificencia de interpretación o en la suntuosidad de su mise en escene.

La compañía del Santiago la llevará a escena con los decorados de Andrés Cordero.

Cuanto a la interpretación, actuarán en los principales papeles la primera actriz Carmen Jarque, Domingo Rivas, Juan Domenech, Hortensia M. Zamora, Teresa Senén y Juan Córdoba.

—En la sección vermouth se pondrá en escena otro éxito de la compañía: "Mienten los hombres', preciosa comedia que da gran lucimiento a Concepción Olona, Rivas, Hortensia Martínez, Espí, Córdoba y Aicardi.

—En la vermouth de mañana se reprisará "Amores y amoríos", una creación de Concepción Olona.

"La casa de las tres niñas"

La compañía Bertini-Gioana presentará el Martes próximo un estreno de singular importancia. Se trata de la preciosa opereta basada en varios episodios de la vida de Schubert que lleva el título de "La casa de las tres niñas'.

La presentación e interpretación que hacen los elementos de Bertini de esta obra de gran éxito es soberbia, tanto que se ha estimado que el genial artista italiano lleva a escena esta opereta en forma más espléndida que las mismas compañías alemanas que la estrenaron en su patria de origen. Las colonias teutonas de Italia, España, Brasil, Uruguay y Buenos Aires, han demostrado su admiración a esta compañía en forma por demás entusiasta, pues han sabido reconocer toda la dedicación y el cariño que ha puesto Bertini en montar esta genial obra de arte.

Las decoraciones y el vestuario y, en general, toda la mise en escene, tendrá que llamar justamente la atención, pues Bertini, ha puesto en esta obra todo su afán de experimentado director de escena.

"La Bayadera"

Otro de los estrenos de interés que nos ofrecerán Bertini-Gioana es "La Bayadera", última pieza de Kalmann, que acaba de ser estrenada en Europa y América con un éxito superior a "La Danza de las Libélulas", lo que es bastante decir.

Bertini-Gioana estrenarán esta hermosa opereta en la semana entrante para lo que diariamente ensayan coros y orquesta con toda dedicación.

Vicente Jarque se beneficia esta noche en el Coliseo

Merecida bajo todos conceptos es la velada que se ofrece esta noche, en honor y beneficio del simpático tenor cómico Vicente Jarques, con la celebrada opereta del maestro Gilbert.

Jarques, es uno de los buenos artistas que ha sabido mantener latente las simpatías del público por su personalidad artística.

El público del populoso barrio de la Avenida Matta, ha hecho de él uno de sus favoritos, en las diarias representaciones que efectúa el conjunto del Coliseo.

Su labor artística siempre simpática, liviana; sus chistes oportunos y su gracia tan flexible en la escena le han hecho merecedor del gran brillo de que hoy goza ante nuestro público.

La función de esta noche promete ser regia, toda vez que el público de ultra Matta se apresta para concurrir en masa a tributar a este actor el testimonio de su simpatía. Así lo deseamos.

Compañía Fco. Gozálvez

TEATRO YUNGAY

Hoy sólo en la función nocturna, continúa el éxito de la aplaudida compañía Fco. González, presentando en escena las interesantes comedias "La cabra tira al monte", donde se destaca la primera actriz Angela Negri, y "Las aves caseras".

Pepe Vila se presenta hoy en el Delicias

El programa del Teatro Delicias tiene para hoy una atracción muy especial desde el hecho que se presenta en su escenario el artista más querido en Chile. Pepe Vila, a quien nos referimos, después de una prolongada ausencia de nuestro ambiente teatral, reaparece con un nuevo conjunto de elementos quienes tiener a su cargo secundar al famoso bufo en una de sus creaciones más inimitables. Los programas que siempre nos ha presentado Vila han sido sin excepción, muy bien recibido por el público, ya que en ellos se veía una gracia extraordinaria, pero en esta ocasión contamos con un espectáculo que varía de los ya conocidos y que da mayor novedad a su actuación teatral. La obra de fuerza es la famosa zarzuela "El Sexo Débil" en la que Vila hace un trabajo que está tal vez muy por encima de todas sus creaciones máxime cuando lo secundan elementos de la talla de Angela Benito, actriz que siempre ha contado con una deferencia especial de parte de nuestro público.

El programa cuenta con una larga serie de atracciones, entre ellas un acto de concierto y variedad, y otra zarzuela más.

Esto será en la noche, pues en la tarde hay especial con "Las garras del águila", cuarta función.

"La Chilenita" en el Excelsior

Ante una sala llena reapareció anoche en el escenario del Excelsior, después de una prolongada ausencia de la capital, la aplaudida cancionista criolla La Chilenita.

La Chilenita acaba de realizar una provechosa y brillante jira por las provincias del Norte y Lima, donde se mantuvo dos meses seguidos con muy buen público.

Ahora se propone pernoctar algún tiempo en Santiago, para lo cual cuenta ya con buenas contratas.

NOTICIAS CINEMATOGRAFICAS

SPLENDID THEATRE

"Así son las mujeres" por Jewel Carmen.—Se verifica hoy el 3er. Viernes de moda, días prestigiados por espléndidos espectáculos y a cuyas funciones acude enorme concurrencia.

El programa de hoy consulta todas las atracciones imaginables, figurando en primer lugar el programa orquestal que será ejecutado por el conjunto sinfónico y jazz band que dirige el profesor Folatre.

En lo tocante al programa cinematográfico, es este de primer orden, figurando en la especial, a las 6.30 y segunda de la noche, a las 10.30 P. M., el estreno de la bellísima producción Metro Classics, titulada "Así son las mujeres", poético y conmovedor poema pasional, obra de ambiente aristocrático y de absoluta moralidad, cuyo tema demuestra hasta donde es capaz de sacrificarse, de ser leal y buena una mujer que está enamorada elegamente de un hombre, que le corresponde también lealmente y con todo su corazón ese afecto.

Interpreta el rol principal de esta obra Jewel Carmen.

Se desarrolla esta obra en París, en medio de fiestas aristocráticas; en Nueva York y en un hermoso balneario aristocrático y de moda, al que concurre lo mejor de la sociedad de esas ciudades.

En la sección Selecta y en la primera de la noche, a las 9.30 P. M., se reestrena la bellísima obra pasional y de gran lujo de la Paramount, titulada "Lo que tengo.. retengo", creación de Ethel Clayton, secundada por Jack Holt.

SALA IMPERIO

Katherine Mac Donald en "Hombres de poca fe".—Para las dos funciones que hoy ofrecerá esta concurrida sala social, se ha preparado un programa de atracción artística que consulta la reexhibición de un hermoso exponente de las producciones modernas del First National Circuit y que es obra dramática de alta importancia y de valores escénicos poco comunes. Titúlase "Hombres de poca fe" y dimos ya cuenta de ella con motivo de su estreno en las funciones de lujo del Domingo pasado, en las que alcanzó un éxito bien halagador. Su interpretación aparece encabezada por la distinguida estrella americana Katherine Mac Donald, actriz cuyo nombre solo es ya una garantía de espectáculo óptimo, ya que son notorios su temperamento de gran intérprete y su elegancia.

El personaje que repre
obra es el de una de
que por la firmeza
por su carácter y su
lida pueden, sin sufrir
guno, atravesar por to
situaciones y salir de
y puras.

First National ha
cinta con lujo, con
nífica de trajes y de
regias mansiones
seducen.

MUNDIAL

El robo de lo más que
acontecimiento de gran
jo es el extremo que
teatro en sus secciones
noche, es la desgarra
formada por el amor, e
maldad, e interpretada
Denise Legrey.

LA MEJOR MERCADERIA Y LOS PRECIOS MAS BAJOS

de Santiago los encontrará en el nuevo Almacén de

M. AGUILO Calle PUENTE 574, frente a la Campana del Incendio. Teléfono Inglés 1652

En Azúcar, hay 8 clases y sus precios son los más bajos de Santiago
Todos los precios rebajados.

1.40	El kilo Arroz Sublime.
1.60	El kilo Arroz Chiclayo.
0.60	Lata arvejitas nuevas, cosecha.
0.70	Lata porotitos nuevos, de Rubio.
0.60	Lata mermelada de duraznos.
0.60	Lata mermelada de membrillos.
0.55	Lata choritos nuevos.
0.95	Lata erizos nuevos.
0.90	Lata picos al natural.
0.85	Lata pejerreyes en aceite y al natural.
0.35	Lata rovalitos, al natural.
0.80	Lata choclos en tajada.
1.30	Lata centollas, al natural.
0.80	Lata salsa de tomate.
2.40	El kilo bacalao superior, sin espinas.
1.85	Lata salmón nuevo.
1.00	El kilo huesillos de Elqui.
2.00	El kilo descarozados, de Rubio.
2.50	Lata aceite Español.
4.80	El 1|2 kilo té a granel Kandegama.
3.50	Lata grande de espárrafos blancos.
2.80	Lata puntas de espárragos Rubio.
1.20	Lata mermelada de guindas.
1.00	Lata sardinas Curbera, sin espinas.
1.80	Lata leche Lechero, fresca.
1.20	Lata guindas al jugo.
1.20	Lata mermelada frutillas.
1.50	Lata frutillas al jugo.
2.40	El frasco salsa inglesa, tipo Lea Perrins.
2.00	Lata miel de frutas.
1.20	Lata mermelada damasco
3.40	Lata Cacao Peptonizado.
0.60	Lata cocoa fina.
1.40	Lata cacao Talmone.
1.40	Lata cocoa Van Houtens.
1.80	El frasco Pickles, surtidos.
0.35	El kilo trigo especial, para aves.
1.00	Las cajas pomada, para calzado.
1.10	el kilo lentejas nuevas.
1.40	El kilo cáscara de cacao.
7.80	Lata té Floralia, de 1|2 kilo.
19.00	Lata aceite importado, 5 litros.
3.30	La botella Jarabe, surtido.
5.00	El kilo coco rayado, fresco.
7.00	La lata de Pimentón Español, de 1 kilo.
0.60	Caja jabón inglés, 2 panes, perfumados.
0.70	Frasco líquido para limpiar metales.
0.50	Lata de paté de foie.
1.20	El frasco ají verde y colorado, Leteller.
1.90	La lata sardina en tomates de 1|2 kilo.
1.20	Lata uvas especiales.
1.59	El pan jabón Bon-Ami.
7.80	El kilo mantequilla de Osorno.
0.15	El paquete café de higos.
2.00	La lata de ostiones de Tongoy.
3.50	La lata de Atún en aceite.
3.50	La lata de calamares grandes, españoles.

Reparto rápido a domicilio.

CASA M. AGUILO

FRENTE 574, FRENTE A LA CAMPANA DEL INCENDIO
TELEFONO INGLES 1652

COLISEO NACIONAL

COMPAÑIA DE OPERETAS RETES-JARQUE

HOY VIERNES 21 DE MARZO

Beneficio del primer actor cómico **Vicente Jarque.**

LA CASTA SUSANA

y gran acto de concierto.

Lujo y atracción.
Localidades en "La Higiénica", Ahumada 132.

PLATEA: $ 3

TEATRO SANTIAGO

EMPRESA ERNESTO BOUQUET
Compañía de Dramas y de Grandes Espectáculos

HOY VIERNES 21 DE MARZO HOY

Vermouth a las 6.15. Por última vez

Mienten los hombres

Noche, a las 9.15. Colosal presentación.

Don Juan Tenorio

TEATRO LA COMEDIA

EMPRESA ERNESTO BOUQUET

Compañía Italiana de Operetas BERTINI-GIOANA

HOY VIERNES 21 DE MARZO HOY

Noche a las 9.15. Grandioso éxito

LOS SALTIMBANQUIS

Martes: "La casa de las tres niñas".

AS FESTIVIDADES DE SAN

**Una acción digna de encomio para los ind
les, y a la que la mayoría, por no decir la
talidad, debiera imitar, dando el ejem
plo de ello la firma Vives & Cía.
(S. en C.), de la Tintorería
Las Novedades**

Así como el matrimonio o ser la unión del hombre y la mujer es el ideal de todo ser viviente con qué mayor razón no es la buena armonía entre el personal de una fábrica y los dueños de la misma celebrando juntos festividades señaladas, ya sea en el aniversario del establecimiento o el santo de uno de los patrones. Es así como invitados atentamente por dicha firma nos trasladamos a la calle de San Francisco 40 al 425.

Por llegar con mucha prematura, fuimos gentilmente atendidos, lo que no impidió hacernos cargo de lo difícil y complicado que es por parte del técnico atender las distinguidas exigencias de sus clientes: vimos costosas maquinarias en movimiento infinidad de canastos de ropa para entrar en trabajo, perfectos y hermosos trabajos, que nos llamaron poderosamente la atención y, en fin, que mutuamente nos declaramos no haber visitado establecimiento similar alguno que pudiera comparársele. Llegados que fuimos a la oficina comercial, después de haber visitado toda la fábrica y después de hablar de fútiles pretextos para matar el tiempo, nos sorprendió un pitco, proveniente de la fábrica; preguntamos entonces al señor Castañeira (socio de la firma), por qué razón se tocaba el pito, (pues eran las cinco de la tarde) y él, con al sonrisa que le es peculiar nos contestó: esta es la señal de celebrar San José, pues así lo habían acordado, en premio y compensación de su buen comportamiento durante el año.

LA ONCE

Llegados que fuimos a un vasto pabellón, vimos ya congregado alrededor de él, a su numeroso escogido y bien remunerado personal, en medio de él, había una mesa provista y surtida de toda clase de vinos y licores, sandwich, y pasteles, en fin, todo lo que un hombre pueda apetecer; al principio, como es natural, la timidez no dejaba entrar la alegría en el grupo, pero a medida que se vaciaban las botellas, la timidez de un principio daba paso a la expansión.

EL BRINDIS

El señor Armando Andrade, a nombre y petición de sus compañeros, declamó un corto, aunque bien intencionado discurso, del que entresacamos lo siguiente: "En nombre y a petición de mis compañeros, debo declarar que han escogido mi humilde persona, para expresaros sus agradecimientos hacia ustedes, por las atenciones recibidas, deseándoles que Las Novedades vaya en auge cada día más, y ojalá todos los patrones fuesen como ustedes. Compañeros:

acompañadme con los
a voz y el corazón es la
ritad; ¡Viva don Jo
on José! ¡Viva don P
a Las Novedades!"
una sola voz: ¡VIVA!
Al; nos dimos vuelta
amplar a los ovacio
os vimos todos emocio
nedos los ojos de ale
que su esfuerzos era
e agradecidos, los que
contestar por estar
emocionados.

LA CUECA Y EL

Una guitarra, una
llan a coro, pasada la
in principio y deseoso
ar con un buen
a guitarra, cantar y
cho en menos
arda en escribirse,
las cuecas, bailadas
as parejas dignas de
os mejores salones,
lasmaron poderosamente
demás, por su estilo
por lo gentil que
pedido de varios, el
ocó la Danza, la que
por casi la totalidad,
del entusiasmo de los
el bullicio de los
os bailes y al final se
varios ¡Hurras! a don
don José y a don Pepe
doles toda clase de feli

LA DESPEDIDA

Eran las nueve de
cuando nos retiramos
miento, dejando
a en su apogeo, y
otros dentro del corazón
presión tan halagadora
nada, que a no dudar
varios años, sin poder
el ver la buena armonía
personal y la gentileza
on obsequiados por
nes.

NUESTROS COMEN

Forzosamente debemos
notar, que coincide con
a opinión que nos
nada sobre dicha
declaración de
a misma, al decirnos
personal era escogido
ue allí no se conoce
o ha habido ningún
ra el mejor asalariado
amo y que, además,
os como se merecen.

En fin, que a nuestro
triunfo obtenido en el
supera moralmente al
esta casa en la Exp
1922 (único primer
vayan nuestros para
on el señor Joaquín
señor José Vives e hijo
os de la casa y los
ón, empeño y abnegación
ios han hecho de
miento lo que es: un
u clase.

VICTORIA

HOY: TARDE Y NOCHE

No Siempre Ciega El Amor

Super-producción Metro, por Elmo Lincoln, Blanche Sweet, John Bowns, Luisa Fazenda, etc., etc.

ALHAMBRA Transformado en EL SEGUNDO CINE CENTRAL

Reabrirá sus puertas

MAÑANA

totalmente refaccionado y convertido en un teatro moderno, amplio, elegante, cómodo y seguro.

ORQUESTA BARBAT

Presentación de este magnífico conjunto orquestal que dirige el eximio maestro director y concertador

SEÑOR FRANCISCO DE P. BARBAT
DIEZ PROFESORES JAZZ-BAND

Novísimo repertorio de Música Moderna.

Entramos a una nueva era de actividades y entregamos a la sociedad santiaguina un digno de su cultura, con el mismo estreno que inauguró:

LA TEMPORADA CLASICA DE OTOÑO

en la Sala Imperio; la bellísima cinta social, por 14 estrellas:

☞ **EL ANILLO NUPCIAL.**

IRIS CASTRO 130 HOY TARDE y NOCHE — **JOCELYN-JOCELYN-JOCELYN-JOCELYN-JOCELYN** — HOY TARDE y NOCHE CASTRO 130

Espectáculos
de
Aurelio
Valenzuela
B. y Cía.

HOY

SETIEMBRE
BRASIL y
ESMERALDA
Platea: $ 2.00

EN LAS SELVAS DEL BRASIL

Un viaje al interior de nuestro continente donde existen hombres, fieras y flora desconocidos hasta hace poco

DOMINGO
SETIEMBRE
"JOCELYN"

LOS TEATROS SETIEMBRE, ESMERALDA Y BRASIL EXHIBEN HOY "EN LAS SELVAS DEL BRASIL".—EXITO COMPLETO DE ESTA OBRA DEL NATURAL

Como era de esperarlo, la famosa película "En las selvas del Brasil" obtuvo ayer un éxito completo. El Setiembre estuvo lleno en ambas funciones y nuestro mejor público acudió a conocer esta cinta, de la que los diarios habían estado publicando desde hace tiempo interesantes informaciones. A pesar de la advertencia de los desnudos, se notaba la presencia de numerosas señoras que iban movida por el interés científico y panorámico de la cinta.

Esta película es un orgullo para el Brasil. Empieza por mostrar las bellezas de sus ciudades. El espectador visita Río de Janeiro y San Pablo. Conoce sus espléndidos edificios y desde lo alto del cerro Pan de Azúcar admira la hermosura única del mundo de la bahía de Botafogo.

Poco a poco se va internando hacia el interior y va conociendo famosas bellezas naturales. Hay buena parte dedicada a las cataratas del Iguazú, las mayores del mundo.

Siguiendo contra el curso del río Paraguay se llega al interior de Matto Grosso y ya desde aquí el espectador acompaña al General Rondón por sitios maravillosos donde nunca hasta ahora había llegado un blanco.

La flora paradisíaca, la fauna de fieras y de monstruos casi desconocidos, la vida de las tribus que viven en las selvas, apartadas por completo de la civilización, todo ello es reproducido en la película con admirable precisión. Estas tribus andan completamente desnudas y llevan la misma existencia selvática de antes del descubrimiento de América. A civilizar estos indígenas tienden los esfuerzos del General Rondón por encargo especial del Gobierno brasileño.

Tal es la película verdaderamente extraordinaria que exhibirán hoy los teatros Setiembre, Esmeralda y Brasil, al módico precio de dos pesos platea.

El vermouth en el Esmeralda empezará a las 5.50 P. M.

INDEPENDENCIA

Hoy, Rodolfo Valentino.—En ambas funciones de hoy de este concurrido cine, se verificará la última exhibición en Santiago de "La Dama de las camelias", adaptación cinematográfica de la obra maestra de Alejandro Dumas (hijo).

El rol de Armando Duval está brillantemente interpretado por Rodolfo Valentino y el de Margarita Gauthier por Alla Nazimova.

VICTORIA

Una producción Metro. — Reestrenará hoy este cine, "No siempre ciega el amor", en la cual forman parte Bárbara Marr, John Bowers, Elmo Lincoln, Blanche Sweet, Louise Fazenda y varias otras no menos conocidas del público.

IMPERIAL

En ambas funciones de hoy, reaparece en este teatro el popular Houdini interpretando la cinta titulada: "El hombre que resucitó", obra de argumento policial, en cuyas escenas ejecuta este artista una de sus mejores creaciones de aventuras.

Gotosos
Reumatizantes

Cuantos padezcan de una infección del hígado o de las vías urinarias, tomen URASEPTINE. No sólo la URASEPTINE ROGIER disuelve el ácido úrico y lo hace desinfectar, sino que es el mejor desinfectante de los riñones y de la vejiga.

Todas las enfermedades ocasionadas por un exceso de ácido úrico o una infección de las vías vésico-renales, se alivian inmediatamente con tan valioso medicamento.

DIECIOCHO

"La tercera mujer".—Es el estreno que presenta este elegante teatro en sus dos secciones de hoy.

"La tercera mujer" es un hermoso drama interpretado por Carly Brackwel, Luisa Lovely y Gloria Hope.

La orquesta jazz ejecutará un seleccionado programa musical.

FRANKLIN

"Los tres mosqueteros de la sierra".—Las aventuras de cuatro amigos cow-boys que quisieron imitar a los protagonistas de "Los tres mosqueteros" es el argumento de la producción tragi-cómica "Los tres mosqueteros de la sierra", que hoy ofrece este teatro en sus funciones de especial y noche.

ALAMEDA

Viernes de moda.—"El néctar de la pasión" es la obra que dará hoy esta sala. Esta película es uno de los más bellos romances de amor que se puedan haber hecho en estos últimos tiempos en los Estados Unidos. Es una película que tiene muchos atractivos y que satisface no solamente la parte objetiva sino que también la espiritual del público, ya que en ella se aprecia la bondad y la ternura que suele haber en el alma de la mujer, pues aquel tan decantado "eterno femenino" no suele ser tan fiero como lo pintan.

La interpretación es de Mat Moore.

COLON

Miss Dupont en "La Sensación de París".—Una película que tiene que llevar mucho público donde se presente es la que presenta hoy esta sala y que lleva como título "La sensación de París", obra en la que interviene Miss Dupont, la creadora de "Maridos ciegos" y de "Esposas imprudentes".

Esta película es uno de los reflejos más exactos de la vida de París, pintándose no solamente su vida espiritual sino que hasta la material. Vemos los alegres cabarets, las deliciosas grisetas, sus estudiantes, los barrios afamados, etc.

ELECTRA

Hoy "La verdad acerca de las esposas".—Drama doloroso que muestra las miserias de la vida conyugal y de los sublimes sacrificios que oculta el matrimonio. Creación de Betty Blythe y Ana Luther.

POLITEAMA

"El jardín del diablo". — Por última vez se dará esta film que relata una historia extraída de la vida real, llena de sacrificios, miserias, pasiones y engaños como en realidad es la vida misma. Novela de un hombre que vengó su deshonra asesinando. . . siendo perseguido por el espectro de su víctima. Creación del actor Lionel Barrymore, secundado por May Mac Avoy.

AVENIDA

"La novela negro y rojo". — En sus funciones de hoy, este cine estrena "La novela rojo y negro". Pertenece esta cinta a un jénero nuevo, inexplotado, que será recibido con simpatía por el público amante del buen cine. Se trata de una obra que apasiona desde sus primeras escenas, que mantiene durante su desarrollo en constante espectación y que finaliza originalmente, dando una grata sorpresa.

La interpretación está a cargo de Alma Pianelli.

AVENIDA

HOY 6.30 Y 9.30

Estreno del estupendo drama policial de lujo, FERT.

LA NOVELA NEGRO y ROJO

Creación de

Alma Pianelli y A. Martinelli

Mañana: Perico Metralla, en "EL NOVIO RELAMPAGO"

ALAMEDA – Teatros – REPUBLICA

UESTRA
SEÑORA DE
LOS AMORES

EL NECTAR DE
LA PASION

Por el simpático actor
MATT MOORE

ORIENTE
San Francisco 178 - HOY

JOCELYN

CASA SANTO DOMINGO

Catedral 1063 - Katz Brenner y Cía.

VIERNES de RECLAME

Oferta excepcional por este día solamente

EN ALGODONES SATIN negro, clase fina, $ 3.50 metro.
MANTELITOS blancos y de color, precio ocasional.
GENEROS de color especial para ropa interior de $ 6.80, rebajados a $ 3.90 mt.

EN MENAJE JUEGOS de loza para comedor, de 63 piezas, $ 200.
JUEGOS de porcelana fina, de 79 piezas, $ 480.

EN TAPICERIA SALDOS de Carpetas de felpa, paño y yuto.
SALDOS de Cortinas y stores de punto crema.

NOTA. — Recomendamos ver en nuestras vidrieras la exhibición de Sobrecamas y Cortinas de Malla, hechas a mano.

UNA SUPER - PRODUCCION ESPAÑOLA DE COSTO DE MEDIO MILLON DE PESETAS

Rosario La Cortijera

ARGUMENTO DE JOAQUIN DICENTA Y MANUEL PASO

ANDALUCIA
Tierra bravía y tierra de flores, donde la alegría y el dolor encienden tragedias pasionales.

SEVILLA
La de la Giralda dorada, la de los idílicos de la reja, la del Guadalquivir y los toros.

ESPAÑA
Inicia victoriosamente con esta película la conquista de los mercados cinematográficos latinos.

PROTAGONISTAS

LA ARGENTINITA ELISA RUIZ y PACO VARELA

MUSICA SINCRONICA EJECUTADA A GRAN ORQUESTA

ESTE ES EL ACONTECIMIENTO EXTRAORDINARIO DEL — MARTES EN LOS TEATROS Setiembre y Brasil

ESPECTACULOS DE AURELIO VALENZUELA B. y Cía.

ATENAS

"Las garras del águila". — En ambas funciones de hoy, este teatro estrenará la quinta y última función de la serial, titulada: "Las garras del águila", jornada en cuyas escenas adquiere un fuerte grado de emoción la intriga de la cinta.

REPUBLICA

Inauguración de la temporada de Otoño. — Las secciones de moda de hoy, especial y nocturna, de esta sala, están destinadas a inaugurar la temporada de Otoño. Con este motivo se ha seleccionado para hoy, "Nuestra señora de los amores", cinta que presenta en el rol protagonista Claudia Merelle, en los magníficos desnudos artísticos que las escenas de la cinta ofrecen. La acción de este apasionante drama de amor y de celos se presta aún más para el lucimiento de su belleza y de sus facultades. En resumen, este estreno francés constituye una de las buenas novedades de arte de los programas del año, y siendo además el que inaugura la serie de estrenos extraordinarios correspondientes a la presente temporada.

Sin lugar a dudas, las secciones de hoy de este teatro, han de marcar un verdadero acontecimiento, dados los méritos de la obra escogida.

AVENIDA MATTA

Mañana se efectúa la inauguración del nuevo edificio. — La prensa ha informado extensamente de la próxima inauguración del nuevo edificio del Teatro Avenida Matta.

Al efecto, la Empresa acaba de celebrar contratos con las mejores casas alquiladoras de la ciudad, lo que le permite contar con la presentación de películas al segundo o tercer día del estreno en el centro, con exclusividad en el barrio. Así, por ejemplo, "El reverendo Karadura", de Chaplin, será conocido en este sector mucho antes que otros que son más centrales: esto demuestra que hay entusiasmo de la Empresa por atender a las familias.

La inauguración es mañana, en la noche. Esto dará motivo a que se celebre una fiesta popular con retretas, fuegos artificiales, elevación de globos, etc. Además habrá en el teatro una recepción en el foyer con bailes para las familias, debiendo actuar el Jazz Band Vilumilla, con piezas de moda.

El programa completo lo daremos a conocer mañana.

—Para hoy se anuncia el 4.o Viernes de Aventuras con los "Tres mosqueteros de la Sierra", por Buck Jones.

NOVEDADES

"El rey de la rapidez". — Primera función. — Hoy en las funciones de especial y noche de este teatro se estrena "El rey de la rapidez", cuyo intérprete es Charles Hutchison, uno de los actores más arriesgados de esa manufactura.

Los episodios en estreno son los que comprenden la primera función y se titulan: 1.o El prófugo, 2.o Una lucha submarina y 3.o Pedro El Piadoso. Las secciones empezarán con un divertido estreno cómico.

EXCELSIOR

Gran éxito de la Chilenita. —Es el alcanzado anoche por la gentil y agraciada tonadillera.

—En la primera parte se exhibirá la super-producción de arte latino "Frente al viento", creación de León Mathot, inolvidable protagonista de "El Conde de Montecristo".

PROVIDENCIA

"No cierres las puertas de tu corazón". — Un delicado argumento, trozo de la vida real, de la vida de los grandes negocios, de la alta sociedad, de las fiestas y recepciones, es el tema de la producción que se estrena

IMPERIO

CHILEAN CINEMA CORPORATION

Estado 239.—Teléfono 2593.

EL CINE DE LA BUENA SOCIEDAD, DE LOS ESPECTACULOS DE ARTE Y DE LA MEJOR ORQUESTA DE SANTIAGO

Arte, Cultura, Distinción y Elegancia

6.30 – HOY – 9.40

¿Cuánto cree usted que una mujer debe arriesgar por su marido? Véalo en la joya moderna del FIRST NATIONAL CIRCUIT:

Hombres de Poca Fe

QUE PROTAGONIZA LA DISTINGUIDA ACTRIZ

CATALINA Mac. DONALD

Con DAVID WINTER, MARY ALDEN
y CHARLES RICHMAN

MAÑANA

Estreno de la primera Super - FOX - 1924, en que reaparece el rey de la pradera y el rey de los salones:

TOM MIX

EN SU SOBERBIA CREACION DE DESTREZA, ELEGANCIA Y ARTE

A GOLPE Y PORRAZO

ADEMAS, LO MAS COMICO DE LA TEMPORADA

"LA DANZA DE DOS APACHES"

PRODIGIO DE HUMORISMO
— POR EL CELEBRE —

HAROLD LLOYD

6.30 – DOMINGO – 9.40

LA MUJER MAS ELEGANTE DEL CINE!!

IRENE CASTLE

CON EL GALAN ROD LA ROCKQUE, EN EL ESPLENDIDO ESTUDIO DE TRASCENDENCIA DEL ROL SOCIAL FEMENINO

HOMBROS de MUJER

"¡Débiles hombros de mujer
que aunque tan gráciles parecen,
bajo los mundos del deber
heroicamente saben ser
Atlas que nunca desfallecen!

LUNES

ESTRENO DE LA 2.a FUNCION DE LA GRAN CINTA

LOS MISTERIOS DE PARIS

CAPITULO 2.o, LA GRANJA DE BOUQUEVAL; CAPITULO 3.o, LOS JUSTICIEROS

MARTES

La fecha de expectación, el día que marcará el tercer acontecimiento de la temporada, con

EL MILAGRO DEL CINE

SODOMA y GOMORRA

Por LUCY DORAINE

[illegible] ESTRENOS EL SPLENDID PRESENTA LA NUEVA PRODUCCION DE LOS ARTISTAS UNIDOS

"El pequeño Lord Fauntleroy", de Mary Pickford. — Pocas veces se han visto obras de Mary Pickford, en Chile. Las que hemos conocido pertenecen en su totalidad a una producción que es poco reciente. Las obras de esta actriz, culminan en los trabajos que está haciendo para los Artistas Unidos, organización cinegráfica que tiene a su cargo las películas de Carlos Chaplin, Griffith, Douglas Fairbanks, Wallace Beery, Ernesto Lubitsch, el director de "Madame Dubarry", "Ana Bolena", "Sumurun", etc., y algunas estrellas de primer orden más. La Pickford es una de las primeras, y sus obras, hechas para esta corporación son lo más completo que ha hecho en su vida la célebre creadora de las "ingenuas".

Su último trabajo se titula "El pequeño Lord Fauntleroy", y es una de aquellas obras en las que se ve la magnitud del genio debido al enorme campo que hay para expresarlo. Por ejemplo, viendo esta película se aprecia la ductilidad del temperamento de su intérprete que hace un doble rol, de chiquillo y de mujer. En ambos está admirable, bien impuesta de su papel y perfectamente definida. La novela tiene, como todos los espectáculos de ella, una serie de aspectos que muy bien pueden ser romances diversos, pues cada escena es un caso y cada rollo una historia.

"El pequeño Lord Fauntleroy", ha sido una de las últimas e inmejorables sensaciones del cine en el extranjero.

"Rosario la Cortijera", se estrenará el Martes en los teatros Setiembre y Brasil. — Era cosa inexplicable que España no hubiera producido hasta hoy una película verdaderamente meritoria.

Indudablemente el principal factor de este estado de cosas era la falta de capital. Se editaban las películas con miedo, a base de una artista de fama pero sin elementos para hacer obra artística pareja.

"Rosario la Cortijera", ha sido una revelación. Medio millón de pesetas fueron presupuestadas y gastadas en esta obra. Se contrataron los mejores elementos artísticos y los mejores operadores y directores. Un gran laboratorio y teatro de pose fué construído.

La Argentinita, nuestra antigua y encantadora conocida, es la protagonista. Otra de las heroínas es Elisa Ruiz, una real moza. El papel cómico está a cargo de Paco Varela, una gran figura del teatro español.

El argumento es de Joaquín Dicenta, y Manuel Paso. Como escenarios tiene Sevilla con sus rejas, sus cortijos, sus fiestas, sus procesiones, sus toros y sus volcánicas pasiones. La Semana Santa, la verbena, la Cruz de Mayo, la Giralda, los campos de Murive, el Alcázar, etc., figuran oportunamente en la obra.

Música especial fué escrita para el acompañamiento orquestal de la cinta.

"Rosario la Cortijera", se estrenará el Martes en los teatros Setiembre y Brasil y el Miércoles en el Esmeralda.

"En la época de Daniel Boone".—El tipo de Manuel Rodríguez es el que equivale a Daniel Boone. Es el guerrillero de la independencia, el hombre de valor de león y de astucia de zorro.

"En la época de Daniel Boone", la super serie Universal que se estrenará el Miércoles en los Teatros Setiembre y Brasil y el Jueves en el Esmeralda, es una novela que se desarrolla durante la revolución americana. Daniel Boone es el hombre encargado por los patriotas de conquistarse la ayuda de los pieles rojas para luchar contra los realistas. Esta es una de las misiones más peligrosas.

Protagonistas de esta novela son Jack Mower y Eileen Sedgwick.

"Sodoma y Gomorra" se exhibirá hoy privadamente.—La Dirección de la Sala Imperio ha repartido entre algunos escritores y artistas y miembros de la prensa local invitaciones para asistir hoy, a las 2 P. M. en punto, a una exhibición privada de la gran producción alemana "Sodoma y Gomorra" que, como sabe el público, será estrenada el Martes 25 del corriente. Esta exhibición, que no tiene otro objeto que el de que puedan tomar conocimiento oficial la censura municipal y la prensa, será de entrada restringida, no permitiéndose el acceso a la sala a quien no presente invitación.

Creemos oportuno, con motivo de la primera presentación de esta cinta de excepcional importancia, transcribir algunas líneas que tomamos de la acreditada revista cinematográfica "Excelsior", de Buenos Aires. Dice: "El título de "Sodoma y Gomorra" nos trae a la memoria aquellas dos poblaciones de la antigüedad que, según la leyenda bíblica, fueron destruídas por Dios mismo, quien hizo llover sobre ellas azufre y fuego en castigo de sus pecados de depravación. En esta película sirve de ejemplo el hecho relatado en dos capítulos del Génesis para representar escenas modernas de la vida, demostrándonos que siempre hubo en el mundo, desde la más remota antigüedad, quienes infringen los dictados de la moral, así como hubo también moralistas y seres equilibrados. A pesar de lo escabroso del asunto, "Sodoma y Gomorra" es una película de alta moralidad, mejor dicho de moralidad absoluta, reflejándose en sus escenas el espíritu de otros tiempos en bellas comparaciones con el momento histórico en que vivimos actualmente.

Como producción alemana, esta obra es de una belleza perfecta y de una grandiosidad escénica que puede considerarse única en los anales del cinema. Su intérprete es Lucy Doraine.

"El novio relámpago".—El Sábado próximo reaparece en el Avenida el rey de las sensaciones, el actor huracán, "Perico Metralla", quien ofrece su más reciente y fenomenal creación de grandes aventuras titulada "El novio relámpago". Como su título lo dice, esta cinta es de tantas y tales aventuras y emociones, que puede decirse que pocas veces podrá ofrecerse otra igual.

Perico Metralla, el conquistador de chiquillas, el matoncito de la pantalla, ejecuta en "El novio relámpago" toda clase de barbaridades, incluso salvar al objeto de sus amores que estaba a punto de perecer en un río, donde, imposibilitada para luchar con la fuerte corriente, le esperaba una muerte segura. Este capítulo de la obra es uno de los de mayor emoción. No dudamos pues, que el próximo Sábado el Avenida se verá particularmente concurrido.

El Martes 25: "El hombre que asesinó", por Mae Murray en el Splendid.—Sin lugar a dudas, el más grande de los sucesos cinematográficos, será el a verificarse el Martes 25, en el Splendid, con motivo de estrenarse en dicho cine la última y a la vez la más hermosa de las super-producciones Paramount del reciente contrato firmado por la casa Max Glücksmann.

Trátase de la adaptación cinematográfica puesta en escena por el famoso director americano Jorge Fitzmaurice de la famosa obra de la literatura francesa, original de Claude Farrere y Pierre Frondaie, adaptada al cine por la famosa argumentista yanqui Ouida Bergere, titulada "El hombre que asesinó".

Mae Murray, la actriz pasional americana realiza en esta obra la más admirable y dramática de sus creaciones, poniendo en este rol todo el exquisito temperamento artístico que posee y que la ha hecho destacarse como una de las mejores intérpretes de la escena muda americana y una de las verdaderas grandes favoritas del público. La secundan el gentil David Powell y la bella y elegante Alma Tell.

Esta obra será estrenada por el Splendid en las funciones del Martes 25.

MISTERIO

LOS PROGRAMAS DE HOY

SPLENDID.—Hoy 3.er Viernes de moda, "Así son las mujeres...", por Jewel Carmen.

5.15 y 9.30, "Lo que tengo retengo", por Ethel Clayton y Jack Holt.

INDEPENDENCIA.—Hoy "La dama de las Camelias", por Rodolfo Valentino y Alla Nazimova.

IMPERIO.— "Hombres de poca fe".

VICTORIA.—"No siempre ciega el amor".

IMPERIAL.—"El hombre que resucitó".

REPUBLICA.—"Nuestra señora de los amores".

ATENAS.—"Las garras del águila", 13, 14 y 15, fin.

SETIEMBRE, ESMERALDA Y BRASIL.—"En las selvas del Brasil".

NOVEDADES. —Hoy especial y noche: "El rey de la rapidez", primera función.

ELECTRA. —Especial y noche: "La verdad acerca de las esposas".

EXCELSIOR.—Noche, 9.30, "Frente al viento", por León Mathot y despedida de La Chilenita.

PROVIDENCIA.—Noche, 9.30, "No cierres las puertas de tu corazón", por Alice Calhoun.

DIECIOCHO.—Hoy, 6.30 y 9.30 P. M., "La tercera mujer", por Carlyle Blackwell y Luisa Loveley.

POLITEAMA.—Especial y noche: "El jardín del diablo".

AVENIDA.—Tarde y noche: "La novela rojo y negro", por Alma Pianelli.

MINERVA. —"El diario de una madre" y "Fantasías cinematográficas".

YUNGAY.—Compañía F. González, las comedias "La cabra tira al monte" y "Aves caseras".

MUNDIAL.—Especial y noche: "El robo de lo más querido".

IRIS.—"Jocelyn", por Lamartine.

HIPPODROME. —Hoy especial y noche: "Las operaciones del doctor Krause."

SALA ORIENTE.—Especial y noche: "Jocelyn", de Lamartine.

AVENIDA MATTA.—Especial y nocturna: "Los Tres Mosqueteros de la Sierra".

ALAMEDA.—Especial y nocturna: "El néctar de la pasión".

COLON.—Especial y nocturna: "La sensación de París", por Miss Dupont.

DELICIAS.—Especial: "Las garras del águila" (4). Nocturna: Pepe Vila y su compañía.

Se desea arrendar

gran galpón en 10 de Julio, cerca Vicuña Mackenna o sus inmediaciones.

También se pagaría buen interés a propietario que desee construir de acuerdo con el arrendatario.

CASILLA 3346

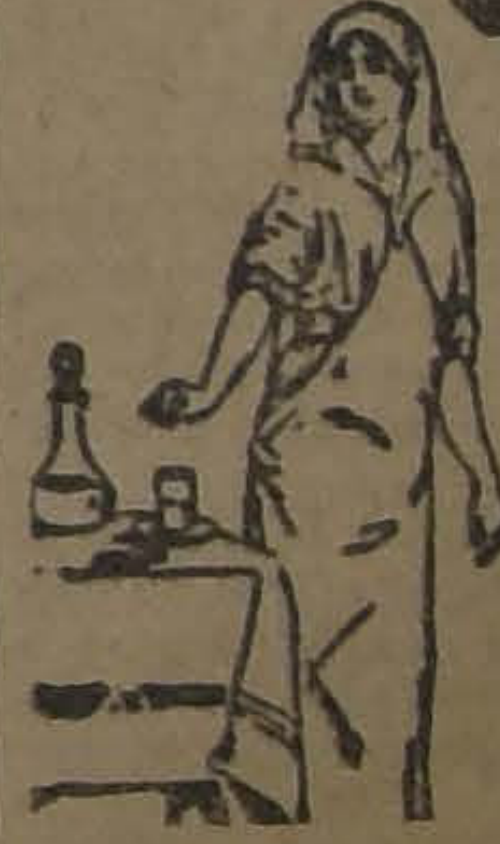

Al aparecer
Jaquecas
Neuralgias
Grippe
tome Vd. unos comprimidos de
RHOFÉINE
(Rhodine y Cafeína)
que dan siempre el alivio más rápido
Exíjala en todas farmacias.
CONCESIONARIO para CHILE
Augusto MEYTRE, VALPARAISO

CASA

OCASION PARA EXTRANJEROS

Véndese muy cómoda y bien construída casa de dos pisos, situada en barrio residencial. En los bajos están las piezas de recibo y dependencias: en los altos 5 dormitorios, hall, etc.

Los bajos tienen muy buenos parquets y vitreaux elegantes.

PRECIO: $ 90,000

GONZALO CAMPO
GALERIA ALESSANDRI 15
Francisco de la Maza
CASILLA 1145

INFORMACIONES CABLEGRAFICAS

GRAN BRETAÑA

Préstamo al Banco emisor de oro de Alemania

LONDRES 20. — Se dice que el Banco de Inglaterra otorgó un préstamo de cinco millones de libras al Banco emisor de oro de Alemania, a condición de que la emisión total la haga en libras en lugar de dólares, como lo hizo el Banco emisor austriaco. — (U. P.)

La cotización del franco

LONDRES, 20.—El franco abrió a razón de 84,55 por libra esterlina. —(U. P.)

UN SINNFEINER EN LA CAMARA DE LOS COMUNES

LONDRES, 20—El sinnfeiner Casir Healy, que acaba de salir de un campo de internación, prestó hoy juramento como miembro de la Cámara de los Comunes, siendo el primer sinnfeiner que llega a la Cámara.

No perdió tiempo en hacer revivir la antigua costumbre irlandesa de provocar tumultos en la Cámara al atacar al Gobierno del Ulster, lo que hizo que el presidente le llamara al orden advirtiéndole que el reglamento no permitía que se criticara a otro Gobierno del Imperio. —(U. P.)

RESULTADO DE UNA ELECCION COMPLEMENTARIA

ABBEY, 20. — El resultado de la elección ha sido el siguiente: Nicholson 8,186 votos, Churchill 8,153, Brockway 6,154, Duskers 290 votos.

Mr. Churchill ha exigido que se haga un nuevo escrutinio para demostrar que Nicholson no ha sido elegido. — (U. P.)

VUELO ALREDEDOR DEL MUNDO

LONDRES, 20. — Se ha anunciado que los aviadores británicos, Mac-Laren y Plenderleith, acompañados del sargento Andrew, iniciaron de Calshot el vuelo alrededor del mundo. El Martes de la próxima semana se iniciaría el raid, y Lord Thomson y otros prominentes hombres públicos, concurrirían a despedirlos.

La ruta que seguirían los aviadores sería la misma de los norteamericanos, de Delhi a Alaska y de ahí por Groenlandia directamente a Irlanda, o tomarían la vía de las Azores a Portugal.—(U. P.)

PEDIDO DEL REY AL PRINCIPE DE GALES

LONDRES, 20.—"The Daily Herald" predice que al regreso, a esta capital, del Príncipe de Gales, el Rey le pedirá que no participe en steeplechase ni otros deportes arriesgados para su vida, por lo menos durante la presente estación, por deferencia al pueblo, que ha manifestado el desagrado con que ve dichas actividades deportivas del Príncipe.—(U. P.)

ANUNCIO DE UNA HUELGA PARA MAÑANA

LONDRES, 20.— 17 mil tranviarios y 23 mil conductores de ómnibus, se encuentran preparados para decretar la huelga para el 23 del presente. Se paralizará con esta huelga todo tráfico por las calles de Londres y los peatones tendrían que traficar solamente por el metropolitano, a menos que quedara solucionada antes de ese día, satisfactoriamente la disputa entre los conductores y sus patrones, sobre aumento de salarios.

Hasta el momento, esa disputa afecta solamente a los tranviarios, de suerte que los conductores de ómnibus estarían comprometidos a apoyar la huelga de aquellos. — (U. P.)

Hoy se reanudará el torneo Internacional de Ajedrez de N. York

"LA NACION" CONTINUARA SUMINISTRANDO A SUS LECTORES UN AMPLIO SERVICIO CABLEGRAFICO DE LAS PARTIDAS, CON DETALLES, JUGADA POR JUGADA, DE LAS MAS IMPORTANTES

LA SITUACION EN QUE SE ENCUENTRAN LOS ADVERSARIOS DESPUES DE TRES DIAS DE JUEGO

CAPABLANCA PARECE PASAR A SEGUNDO TERMINO, CEDIENDO EL PASO, EN EL INTERES DEL PUBLICO, AL DOCTOR LASKER Y A TARTAKOWER, SIENDO ESTE ULTIMO EL QUE, HASTA LA FECHA, LLEVA MAS PUNTOS A SU FAVOR

NUEVA YORK 20.—La posición de los jugadores de ajedrez, después de los tres primeros días de juego es la siguiente:

Tartakower, 2 1|2 puntos a su favor y 1|2 en contra.

JOSE RAUL CAPABLANCA

Alekhine, 2 puntos a su favor y 1 en contra.

Dr. Lasker, 1 1|2 punto a su favor y 1|2 en contra.

Capablanca, 1 1|2 punto a su favor y 1 1|2 en contra.

Edward Lasker, 1 1|2 punto a su favor y 1 1|2 en contra.

Janowsky, 1 punto a su favor y 1 en contra.

Reti, 1 punto a su favor y 1 en contra.

Marshall, 1 punto a su favor y 2 en contra.

RICARDO RETI

Maroczy, 1 punto a su favor y 3 en contra.

Bogoljubow, 1|2 punto a su favor, y 1 1|2 en contra.

Yates, 1|2 punto a su favor y 2 1|2 en contra.

F. J. MARSHALL

Hay que tomar en consideración que el Dr. Lasker, Reti y Janowsky solamente han jugado dos juegos cada uno, pues han tenido que estar a la expectativa de los resultados de los partidos de los demás jugadores. De suerte que el Dr. Lasker con el score de 1 1|2 a su favor y 1|2 punto en contra, tiene un porcentaje más alto que el obtenido por Tartakower, mientras que Reti y Janowsky tienen un score superior al del cubano Capablanca, Edward Lasker y Bogoljubow, y estos últimos tienen 1 1|2 punto más que el resto de los competidores.

El Dr. Lasker es el favorito, después de su brillante partida, en que empleó una táctica admirable frente a Alekhine, y algunos espectadores del torneo predicen que si continúa así podría fácilmente obtener el primero o segundo premio. Mientras tanto

ALEJANDRO ALEKHINE

Alekhine, que no estuvo a la altura de siempre en esa partida, ha querido justificar sus erroneas jugadas, al hecho de que estuvo la noche un poco afiebrado, de suerte que al encontrarse con Lasker no estaba aún completamente capacitado para jugar.

Respecto de Capablanca, éste aún no ha recobrado las simpatías y favoritismo que tenía, después de los tres partidos que ha jugado, los [illegible] han convencido a los espectadores. Tartakower, actual leader de la contienda tiene muchas disposiciones.

Edwards Lasker, que anticipadamente se había anunciado que estaba en espléndidas condiciones, ha estado solamente a la altura de Capablanca, pudiéndose decir de aquél lo mismo que de Capablanca, pues el match en que se encontraron, fué declarado tablas, y tienen anotado en su cuenta el mismo score.

Bogoljubow, no ha estado tan excelente cómo se había anunciado, pues antes de ahora había hecho mucho mejor trabajo, el cuál se esperaba de él en el actual torneo.

Janowski, ha jugado muy bien, y se espera que continúe desempeñándose en la misma forma hasta el fin. Marshall ha sido descontado después de la derrota que le infringió Bogoljubow, si bien es cierto que no hay que desesperanzar mucho de él.

Maroczy todavía no ha hecho un juego que esté a la altura de su reputación, mientras que Yates, en cambio, parece que se ha sobrepuesto a aquél, después del resultado de la contienda que sostuvieron ambos.

Con todo, es prematuro hacer, por el momento, conjeturas, pues los jugadores pueden cambiar mucho, y por ende, cambiar la situación en general del tablero de los scores.—(U. P.).

Tres días van ya del torneo internacional de ajedrez que se disputan, en Nueva York, maestros de fama mundial, y si bien, según

DOCTOR MANUEL LASKER

se desprende de las informaciones cablegráficas, Tartakower se destaca al frente del grupo de selectos jugadores que dirimen superioridad frente al tablero, nada aún puede predecirse, pues en los encuentros que aún quedan, la suerte puede cambiar.

Se creía, al iniciarse el torneo, que el vencedor habría de buscarse entre Capablanca, el doctor Lasker y Alekhine; pero este último parece no haber respondido a las esperanzas que en él se cifraban, y, por su parte, Capablanca, a juz-

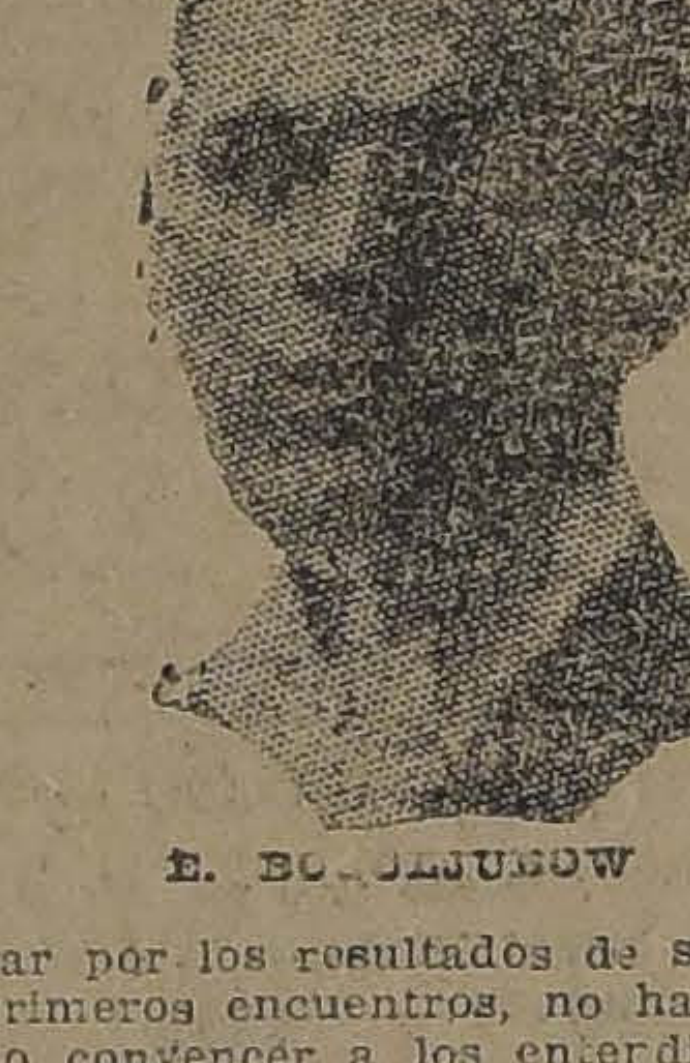

E. BOGOLJUBOW

gar por los resultados de sus tres primeros encuentros, no ha logrado convencer a los entendidos de su superioridad indiscutible.

Toman parte en el actual torneo los siguientes maestros:

José Raúl Capablanca, cubano, campeón del mundo. Nació en La Habana en 1888, y ha tomado parte en numerosos torneos internacionales, destacándose siempre entre los mejores jugadores. Arrebató el campeonato mundial al doctor Lasker, en un encuentro famoso verificado en La Habana, en 1921; después participó en otro torneo en Londres, en 1922, ocupando nuevamente el primer lugar.

Doctor Manuel Lasker, alemán, nació en Brandeburgo en 1868; durante muchos años fué campeón mundial, y después de la derrota que le infligió Capablanca, siguió dedicándose con entusiasmo al ajedrez, ocupando el primer puesto sin perder una sola partida, en el torneo internacional de Marisch-Ostrau, el año pasado.

Alejandro Alekhin, ruso, nació en Moscow, en 1892, y desde su primera actuación frente a los maestros, sobresalió por sus grandes cualidades de jugador. Después de la guerra mundial ha vuelto al tablero, y en el torneo de Londres, en 1922, ocupó el segundo lugar sin perder una sola partida.

Ricardo Reti, checo-eslovaco, nació en Peznck en 1889. Se le considera como un jugador admirable en las partidas a la ciega. Ha escrito un libro, "Ideas nuevas sobre el ajedrez", que es una obra de mucha utilidad, en la que estudia

DAVID JANOWSKY

las aperturas, según el estilo ultramoderno.

Geza Marockzy, húngaro, nació en Skegh, en 1860, y aprendió a jugar ajedrez a la edad de 15 años. Obtuvo su mejor victoria en Monte Carlo, el año 1902, contra un grupo selecto de maestros. Es enérgico en el ataque, muy cuidadoso en la defensa y conocedor de los finales de partido.

Doctor Savieny Tartakower, ukraniano, nació en Rostoff en 1887. Recientemente obtuvo su primer triunfo en el certamen internacional de Viena, realizado en Noviembre último. Es una incógnita de la que no hay que descuidarse.

E. Bogoljubow, ukraniano igualmente, nació en Stanislau en 1889. Su actuación en los diferentes torneos en que ha figurado, da una idea de sus cualidades sobresalientes. Obtuvo el primer premio en el torneo internacional celebrado en Estocolmo en 1919, venciendo a Reti, Spielmann, y otros.

EDUARDO LASKER

Frank J. Marshall, norteamericano y actual campeón de los Estados Unidos, nació en Nueva York en 1887. Parece no conservar su

DOCTOR TARTAKOWER

antigua forma, y se le descuenta ya, a pesar de que no se debe perder aun las esperanzas, después de la derrota que le infligió Bogoljubow.

David Janowsky, francés y actual campeón de Francia; nació en Walkowisk, Polonia, en 1891 y se ha medido varias veces con el doctor Lasker cuando este era campeón mundial.

Fuera de estos "maestros" integran la lista de los participantes en el torneo actual:

GEZA MAROCZY

F. D. Yates, inglés y campeón británico, que nació en Birshall en 1886, que no ha logrado aun ocupar una posición sobresaliente en los diferentes torneos internacionales en que ha figurado; y

Eduardo Lasker, norteamericano, que nació en Kempen, Polonia y antes de la guerra, Alemania, en 1885. Ha ganado torneos de campeonato en Londres y Berlín y, últimamente, jugó con Marshall un match por el campeonato de los Estados Unidos.

Capablanca era, al iniciarse el torneo, el favorito, cotizándose a razón de 10 contra 1. Ahora, la atención parece fijarse principalmente en el doctor Lasker y en Tartakower.

Por el momento, el torneo está suspendido pero hoy se reanudará y "La Nación" continuará ofreciendo a sus lectores, conjuntamente con los resultados de los diferentes encuentros, los detalles de los tableros más interesantes. — N. de R.

MAC DONALD VISITA AL PRINCIPE DE GALES

Le aconseja que no participa en deportes arriesgados

(Correspondencia cablegráfica de Percy M. Sarl)

LONDRES, 20.—Se ha anunciado que el Premier Mr. MacDonald, quien tiene una estrecha amistad con el Príncipe de Gales, le habría hecho ver la ansiedad con que lo había visto participar en el último cross-country Alborfield, y lo que había lamentado el accidente que le ocurrió finalmente en dicho lugar.

El Premier trató de inducir al Príncipe para que cesara de participar en los steeplechase y en general, en todos aquellos deportes que constituían un riesgo para su vida.

El Príncipe, en dicha entrevista le habría hecho una narración del desarrollo de la carrera, y de la forma en que se produjo el accidente.

Se ha anunciado que los rumores que circulaban de que el Príncipe se había quebrado la nariz y había perdido un diente, son completamente inexactos.

El Príncipe de Gales aún permanece en el Aldershot, en una habitación oscura y que no llena las condiciones que se requieren para su rango, pero se ha anunciado que no habría inconveniente para que se transladara hoy mismo a la capital.

Además de la oscuridad de la habitación en que está el Príncipe, hay que agregar que los métodos de vida que lleva, en el hogar de Aldershot son bastantes ordinarios, de suerte que si permanece el Príncipe algunos días allí, podría estar amenazado de que se apoderara de él un manifiesto aburrimiento.

Los efectos de la conmoción cerebral, han pasado completamente y se cree que tal vez por la reclusión en que se encuentra, se haya puesto tan ojeroso. — Sarl. — (U. P.)

LA CAMPAÑA ELECTORAL EN ITALIA

Actividades de los anti - fascistas. — A un candidato le cortan los bigotes en un restaurant.

ROMA, 20.—El premier Mussolini, enterado de que el propietario de un teatro napolitano se negaba a permitir en el recinto al señor Amendola para que pronunciara un discurso electoral, telegrafió al prefecto de Nápoles, diciéndole que interviniera de modo que este político pudiera pronunciar su discurso.

También le ordenó impedir las concentraciones fascistas en otras provincias, a fin de evitar choques inútiles.

Agrega el premier en su comunicación que lo que el señor Amendola pueda decir no inquieta al Gobierno ni a los fascistas.—(U. P.)

NAPOLES, 20.—El señor Amendola pronunció su anunciado discurso, en el Círculo Central de la Comisión Electoral.

Se ocupó de la actual ley de elecciones, calificándola de absurda. Dijo que debido a esto las elecciones no tendrían valor político ni constitucional, pues, coloca las nueve décimas partes del poder electoral en manos del Gobierno.

Explicando su participación en el acto eleccionario que se aproxima, dijo que su oposición constitucional significaba solamente que deseaba demostrar que Italia no se encuentra aún desierta, pues tiene todavía hombres bastante valientes para confesar su fe en las instituciones burocráticas.—(U. P.)

PERUCIA 20.—Federzoni, en un discurso electoral, impugnó las argumentaciones de los adversarios del fascismo. Urgió a todas las clases para que cooperaran al bienestar y a la grandeza de Italia.

Dijo que el proletariado necesitaba abrirse paso en el mundo, no por la conquista, sino por la propia existencia.—(U. P.)

UDINE, 20.—Varios desconocidos cortaron sus largos bigotes al candidato populista Ciriani, mientras comía en un restaurant.

El atentado se relaciona probablemente con el discurso antifascista que Ciriani pronunció el Sábado en Spilimbergo.—(U. P.)

Primo de Rivera sigue preocupado de Unamuno

"Si Unamuno continúa con sus demasías de lenguaje, le sentaré la mano sin temor a las campañas que se hagan en contrario". dice el Presidente del Directorio.

MADRID, 20. — El Presidente del Directorio, General Primo de Rivera, ha expresado la contrariedad que le ha producido el que varios periódicos españoles no publicaran la protesta de los españoles residentes en Rosario de Santa Fe sobre la campaña que se ha emprendido en contra del Directorio y de España, a raíz de la deportación de don Miguel de Unamuno.

A este respecto Primo de Rivera ha declarado que la campaña emprendida por ciertos elementos en América, está demostrando que en América no se tiene un concepto claro de quien es Unamuno.. "En España sí que se le conoce bien"— ha dicho el marqués de Estella. Y ha añadido: "El que Unamuno tenga alguna cultura helénica no le da derecho para meterse en lo divino y en lo humano".

Ha expresado además Primo de Rivera que sabe que Unamuno escribe cartas, en las que afirma que no pagará los gastos que le ha originado la deportación, y otras cosas.

El General expresó finalmente:

"Si Unamuno continúa con sus demasías de lenguaje, le sentaré la mano sin temor a las campañas que se hagan en contrario.—(U. P.).

CHINA

LAS DIVERGENCIAS CON RUSIA

LONDRES, 20.—"The Daily Mail" ha recibido un despacho de Pekín, que no ha sido confirmado, según el cual, el Gobierno ha ordenado al delegado ruso Karakhan, que abandone el país.

El diario agrega, que el control bolshevisk: en la Mongolia podría seguir extendiéndose a la Manchuria.— (U.P.)

LAS DIFICULTADES CHINO - RU

Wellington Koo pide que se amplíe el p
para la aprobación del acuerdo fi
Wang. — Karakhan se niega aún a tra
cha petición a Moscow. — "Una vez fi
acuerdo—dice—es imposible volver a d

PEKIN 20.— Wellington Koo conferenció con el delegado sovietista Karakhan pidiendo encarecidamente una ampliación del plazo estipulado.

Alegó que Wang no estaba autorizado para firmar un acuerdo preliminar y que Karakhan había mal interpretado la situación.

Karakhan se negó aún a trasmitir la petición de Wellington Koo a Moscow, haciendo notar que su Gobierno le había dado instrucciones para un plazo determinado, que ese plazo había expirado y que nada se había hecho.

Sin embargo, subsisten algunas esperanzas de que las negociaciones puedan reanudarse sin el reconocimiento incondicional del Soviet por China.

Tanto China como Karakhan lamentan la situación sin salida que se ha producido y, de fuente autorizada, se dice que no se ha pedido a Karakhan que salga del país, y que puede permanecer en él indefinidamente por cuanto China desea obrar en forma amistosa.

Mientras continúan
ciones con K
hecho notar que
dad hacia Rusia
y ha dado ins
ción en Pekín
nación de Vladi
se cree que la
khan propuesta
los candidatos
ral.— (U. P.)

MOSCOW 20.—
contestando
China de que
clantes para la
declara, de
que, una vez fi
imposible volver a
Tchitcherin ha
viado especial
Kiao, que informa
que el Soviet
gravísima para
las más serias
que solamente
ble".— (U. P.)

ALEMANIA

SE INICIA EL P SO DEL CAPIT MONT

LEIPZIG 20. —
proceso del capitán
acusado de espionaje
El capitán
ción había sido
había llevado a cabo
zo.
La Corte rechazó
(U. P.)

CONCORDATO BAVIERA

BERLIN 20. — E
viera celebraron
fué aprobado por
tral. —(U. P.)

EBERT ENTABL DEMANDA CONT DIARIO

BERLIN 20. —
Ebert ha demandado
che Tages Zeitung
pues esta publicación
declaración, desautoriz
de que hubiese organ
ga de obreros de las fá
niciones en 1918, lo
reaccionarios, contribuy
da de la guerra. — (U.

Algo más sobre el do franco-checo

BERLIN, 20.— El
geblatt", completando
nes hechas, anuncia
dido tratado secreto
eslovaco, se firmó el
de 1919.
Dice que en este trata
no que sesenta oficiales
Mayor francés, es
diez años el comando
checo-eslovaco. Tamb
que Francia tiene la
proveer de materias
equipo a las tropas.
Checoeslovaquia se
encuadrar su política
e interior e una
Francia.
El "Berliner Tageb
que el arreglo secreto
suplemento de aquel
P.)

Los rumores Tratado militar checoeslov

BERLIN, 20.—
rector del diario
blatt", insistiendo
del tratado secreto
checoeslovaco, pretende
con sus revelaciones
nuevos documentos
Ha indicado que
probar la genuinidad
mentos que viene
cidad.
En los círculos
declara que Bulgaria
nado a Wolf se
Se sugiere que tales
circulan en recientemente
ferencia celebrada
tes de la Pequeña En
de proposiciones para
tratado actual por
(U. P.)

Niños hermosos,
sanos, robustos y
que toman
YODARS

TURQUI

Los diplomátic molestos

CONSTANTINOPLA
objeto de obligar al Co
tico a que resida en A
bierno envió a Angora
dejando en Constantin
cionario subalterno. C
los diplomáticos está
(U. P.)

EGIPT

ZAGHUL AME CON RE

EL CAIRO 20. — Z
ghul declaró que re
que el Parlamento
curso del rey. —(U. P.)

HOLAN

La representac mática ante la Sede

AMSTERDAM 20. —
Baja rechazó un
partido histórico
se suprima la legación
te la Santa Sede. — (U.

AUSTRI

EL Dr. STEI OBLIGADO A S DER SUS EXPE TOS

BERLIN 20. —
na que el doctor S
dido su experimento
dinero. — (U. P.)

RUSI

Posibles cons de la decisión

MOSCOU 20. —
oficiales se consideran
ción, por China, de la
Jung al acuerdo
justificada y puede
rias consecuencias
responsable solamente
chino. — (U. P.)

SEÑOR INDUSTRIAL:
LA MAS DURA PRUEBA
LA RESISTIRA ADMIRABLEMENTE
UNA CORREA
"COPPER-QUEEN"
RESISTENTE, DURABLE, ECONOMICA
Importadores:
Morrison & Co.
SANTIAGO

MUEBLERIA
LA ARGENTINA
220 - BANDERA - 220
JOSE GURFINKEL
Gran surtido de muebles de todos estilos
Fábrica: Chiloé 1367 al 1375
A precios más bajos que en todas las mueblerías. Antes de hacer sus compras, consulte mis precios.

¡¡$ 1.20!!
costará a usted cambiar al COLOR QUE DESEE Y SIN SALIR DE CASA, un vestido o cualquier otro objeto, TIÑENDOLO CON LAS AFAMADAS
ANILINAS "MUNDIAL"
Colores Ludwig
Cada paquete trae sus instrucciones y mordiente.
NO OLVIDARSE
ANILINAS "MUNDIAL"
PAQUETE $ 1.20
En todas las Boticas.

DE NUESTROS CORRESPONSALES ESPECIALES, VIA EASTERN Y ALL AMERICA CABLES INC., Y DE "THE UNITED PRESS" LOS ORIGINALES DE TODOS LOS CABLEGRAMAS QUE SE INSERTAN EN ESTA SECCION, ESTAN A DISPOSICION DEL PUBLICO EN ESTA IMPRENTA

LOS SUCESOS DE IRLANDA

No se han producido nuevos acontecimientos de importancia

LAS DIVERGENCIAS SUSCITADAS EN LAS ALTAS ESFERAS DEL GOBIERNO

DUBLIN 20.—El Ministro del Interior del Estado Libre de Irlanda, Mr. O'Higgins, ha provocado una difícil situación, a raíz de las medidas dictadas contra los altos jefes del Ejército que participaron en el motín militar del mes próximo pasado.

Después de decretarse el estado de sitio en la madrugada de ayer, tropas del Ejército, provistas de ametralladoras y carros blindados, situaron el edificio público de Parnell Street, donde sesionaban secretamente una veintena de oficiales del Ejército, presididos por el General Tolbin y el Coronel Dalton.

Sin resistencia, nueve oficiales fueron arrestados por las tropas del Gobierno, y por los tejados de los edificios colindantes huyó el resto de la oficialidad que allí estaba reunida.

Consultado el Ministro del Interior, Mr. O'Higgins, en el Dail Earim, sobre las causas que lo habrían inducido a tomar tales medidas contra los oficiales, leyó una serie de antecedentes que abonaban dicha medida.

Mr. Mulcahy, Ministro de Defensa y jefe del Consejo Militar, disintiendo de la actitud asumida por el Gobierno, presentó la renuncia de su cargo.

O'Higgins anunció que su reemplazante sería designado hoy, y circulan rumores de que el sucesor de Mr. Mulcahy será el Ministro de Comercio, Mr. Mac Grath, haciéndose cargo, entre tanto de la cartera de Defensa, Mr. Cosgrave.

Estas divergencias suscitadas en las altas esferas del Gobierno irlandés, han surgido alrededor del control del Ejército, y han provocado tres tendencias bien definidas: la primera la constituiría el Gobierno, incluyendo al Consejo Ejecutivo; la segunda, el Ministro de Defensa y los miembros del Consejo Militar, y la tercera facción sería la de los partidarios de los oficiales arrestados, incluyendo al General Tolbin y al Coronel Dalton.

Se teme que estos acontecimientos provoquen una crisis de mayores consecuencias.—(U. P.)

Se amplía el plazo para la rendición de los amotinados

DUBLIN 20. — El dail ratificó la designación de Mr. Cosgrave como Ministro de Defensa.

Como en la actualidad Mr. Cosgrave se encuentra enfermo, lo reemplazará temporalmente Mr. O'Higgins.

El Gobierno ha extendido hasta pasado mañana 22, a las 6 de la tarde, el límite del plazo en que los oficiales amotinados pueden rendirse. El plazo expiraba a las 6 P. M. — (U. P.)

El sucesor de Mulcahy

DUBLIN, 20.— Circulan rumores de que Mr. Mac Grath, Ministro de Industria y Comercio, a quien se cree que no está de acuerdo con las medidas tomadas por el Gobierno contra los altos jefes del Ejército, como la de arrestar al General Tolbin y coronel Dalton, será el sucesor de Mr. Mulcahy en la Cartera de la Defensa.—(U. P.)

LOS ANEXOS AL INFORME DE LOS EXPERTOS

La Comisión de Reparaciones los publicarán tan pronto el informe de los Expertos le sea entregado

(Correspondencia cablegráfica de Webb Miller, especial para "La Nación")

PARIS, 20.—De fuente francesa se anuncia que los anexos al informe de los expertos versan sobre las siguientes cuestiones:

Primera: creación de un Banco de emisión en oro.

Segunda: presupuesto alemán con un proyecto para equilibrarlo en el año financiero de 1924-1925 y varios años subsiguientes, con moratoria de dos años para los pagos en dinero, continuándose las entregas en materiales y reembolsándose a los industriales alemanes el material suministrado.

Tercera: reorganización de los ferrocarriles alemanes y nueva administración de todo el sistema, inclusos los ferrocarriles del Ruhr y de la Rhenania. Utilización de los ferrocarriles para el empréstito internacional cuyo producto constituirá en parte el capital y reserva del Banco de emisión.

Cuarta: institución de los monopolios del tabaco, azúcar, alcohol y fósforos, de los cuales una parte de sus productos serán entregados al Banco de emisión para emplearlos en el pago de las reparaciones.

Quinta: institución de un control o supervigilancia de la percepción de las entradas destinadas al pago de las reparaciones como también sobre el funcionamiento de los Bancos y ferrocarriles.

Sexta: organización de un sistema de hipotecas sobre la propiedad industrial, comercial y agrícola alemana, basándola en la suma en que se han beneficiado con motivo de la inflación del marco, cuyo resultado práctico ha sido el aniquilamiento de las deudas; esas hipotecas servirán como garantía para la emisión de obligaciones.

Se anuncia que la Comisión de Reparaciones ha resuelto entregar el informe a la publicidad, tan pronto le sea entregado por los expertos.—MILLER.—(U. P.)

ESPAÑA

VALLE INCLAN INGRESA A UN SANATORIO

MADRID, 20.— Ha ingresado en Santiago, al Sanatorio de Valle Iglesias, el literato don Ramón del Valle Inclan.— (U. P.)

El Príncipe consorte de la Reina Elena

MADRID, 20.—Terminó su excursión por Andalucía el príncipe consorte de la Reina de Holanda. Hoy regresó a Madrid. Mañana partirá a San Sebastián para visitar en seguida Bilbao.—(U. P.)

Diez millones de pesetas para la Marcomunidad Catalana

BARCELONA, 20.— El Gobierno erogó a la Mancomunidad Catalana la suma de diez millones de pesetas destinada a obras de adelanto.— (U. P.)

Colaboración franco-española en Marruecos

MADRID, 20.—"El Liberal" publica un artículo celebrando que M. Poincaré haya hecho indicaciones al Directorio Militar para que se establezca una colaboración franco-española en la zona de Marruecos.

El citado diario estima que para una colaboración eficaz de esa especie los comandos español y francés debían tener agregados en los países a los estados mayores. (U. P.)

GRECIA

El centenario de Byron

ATENAS, 20.—Ha causado pesar el mensaje de Budyard Kipling, anunciando que no podrá concurrir a la conmemoración del centenario de Byron ni escribir un poema en su honor.—(U. P.)

ESTADOS UNIDOS

EL PROYECTO DE BASE NAVAL EN AMEDACAL

WASHINGTON 20. — El Comité de Asuntos Navales de la Cámara de Representantes rechazó, por 13 votos contra seis, la proposición del Departamento Naval, tendiente a desarrollar una base de operaciones para el Pacífico, en Almedacal, estimando que la situación internacional no justifica semejante gasto. — (U. P.)

EL ENVIO DE MARINERIA A TEGUCIGALPA

WASHINGTON, 20.— Se anuncia oficialmente que el destacamento de marinería enviado para proteger a los extranjeros, llegó a Tegucigalpa.— (U. P.)

WASHINGTON, 20.— Un despacho enviado por el crucero "Milwaukee", que se encuentra en Amapala, ha hecho saber al Departamento de Marina, que las tropas del Gobierno hondureño, han hecho fuego sobre el destacamento de marinería norteamericana, en Tegucigalpa. — (U. P.)

INFORMACIONES COMERCIALES

LA FABRICACION DE FOSFATOS ACIDOS EN ESTADOS UNIDOS

WASHINGTON, 20.—(Oficial).— Durante el año 1923 fueron manufacturadas en los Estados Unidos 3.367,000 toneladas de fosfatos ácidos, o sea un veinte por ciento más que en el año anterior.

Las ventas alcanzaron en 1923, a 3.037,000 toneladas, lo que acusa, comparándolas con las del año anterior, una disminución del 18 por ciento.—(U. P.)

Mercado de Metales

NUEVA YORK, 20.—El cobre se cotizó hoy a razón de 13.875 centavos oro la libra para pago al contado.

El estaño se cotizó a razón de 36.50 centavos oro la libra para pago al contado.—(U. P.)

Mercado de Cereales

CHICAGO, 20.—Se han fijado hoy los siguientes precios para cereales:

Trigo:

Para entrega en Mayo, 1 05 centavos oro el bushel.

Para entrega en Julio, 1.06 3|8 centavos oro el bushel.

Para entrega en Setiembre, 1.07 centavos oro el bushel.

Maíz:

Para entrega en Mayo, 78 3|8 centavos oro el bushel.

Para entrega en Julio, 79 3|4 centavos oro el bushel.

Para entrega en Setiembre, 79 7|8 centavos oro el bushel.

Avena:

Para entrega en Mayo, 47 5|8 centavos oro el bushel.

Para entrega en Julio, 45 3|8 centavos oro el bushel.

Para entrega en Setiembre, 42 1|8 centavos oro el bushel.— (U. P.)

Los cambios

NUEVA YORK, 20 —Se han fijado hoy los siguientes cambios.

Gran Bretaña, 4 30 dólares por libra esterlina.

Francia, 5.12 1|2 centavos oro por franco.

Alemania, 4 500,000.000,000 de marcos por dolar.

Chile, 9.50 centavos oro por peso.

Japón, 42.375 centavos oro por yen —(U. P.)

FRANCIA

LAS TRAGICAS CONSECUENCIAS DE LAS CRISIS FINANCIERAS

DESESPERADO POR LA BAJA DEL FRANCO, MATA A SU ESPOSA Y A SU HIJA Y EN SEGUIDA SE SUICIDA

PARIS, 20.—M.. Michel Fournier, que poseía una fortuna de medio millón de francos en bonos, desesperado por la baja del franco, se volvió loco.

Mató de un tiro a su esposa y a su hija de 11 años de edad, suicidándose en seguida.—(U. P.).

ALIANZA CON BELGICA E ITALIA

PARIS, 20 — Informan de Bruselas que la Gran Duquesa Carlota de Luxemburgo, espera visitar esta capital, a principio del Otoño.

Se anuncia que se realizará un gran Congreso Internacional en el Music hall, durante su estadía en ésta, el cual terminará con la constitución de una alianza internacional entre Bélgica, Francia e Italia, a la cual se adherirá posteriormente Gran Bretaña.

Esta alianza tendría por objeto la protección mutua de los miembros que la constituirían y la de otros países extraños a ella, especialmente en vista de las hostilidades alemanas.— (U. P)

EL 11 DE MAYO SE REALIZARAN LAS ELECCIONES

PARIS 20.— El Gabinete ha decidido que las próximas elecciones generales se realicen el 11 de Mayo.— (U. P.)

El Comité de Expertos

PARIS 20.—El proyecto de informe de los expertos será sometido al conocimiento del Comité en la sesión que celebrará éste, en la tarde de hoy. Parcialmente, dicho informe está terminado, pues algunos puntos controvertidos están aún sometidos al estudio de los sub-comités, los cuales trabajan afanosamente para dar pronto término a dichas divergencias, ya que han recibido algunas respuestas de los puntos que habían sido consultados a Berlín, las cuales serán presentadas al comité por escrito.—(U. P.)

El fascista Bonservezi se encuentra gravemente enfermo

PARIS, 20.— El fascista italiano Bonservezi, que recientemente se disparó un balazo, se cree que ha entrado al estado de agonía, a causa de un abceso cerebral que se le ha producido en el punto donde estaba localizada la bala y después de su extracción.—

BELGICA

VOTO DE CONFIANZA AL GOBIERNO

BRUSELAS 20. — La Cámara dió un voto de confianza al Gobierno por [illegible] votos contra 69. — (U. P.)

JAPON

"BANZAI EMPERADOR"

EL GRITO DE LOS MARINEROS JAPONESES SEPULTADOS BAJO LAS AGUAS

TOKIO 20. — Los marineros que tratan de salvar la tripulación del submarino hundido en la base de Sazbo, han oído, gracias a la comunicación telefónica establecida con los tripulantes de la nave submergida, que éstos gritan: "Banzay, Emperador".

Se cree que hay unos catorce individuos con vida dentro del submarino. — (U P)

Los escándalos norteamericanos

La venta de armas y municiones a México

WASHINGTON 20. — El Senado, por unanimidad, acordó solicitar del Ministro de la Guerra, Mr. Weeks, que le trasmita todos los datos que obran en su poder respecto de la venta de armas y municiones a México.— (U. P.)

La declaración de Tex Rickard

WASHINGTON 20. — Tex Rickard declaró hoy ante el Comité de Investigaciones que había exhibido la película del match entre Dempsey y Carpentier, violando la ley federal, después que William Morr, Japmurra y otros con quien llegó a un acuerdo, le aseguraron que arreglarían la forma de que el Gobierno de Washington rechazara la ley. — (U. P.)

La investigación del escándalo petrolero próxima a su término

WASHINGTON 20. — El Senador Mr. Walsh predice la próxima terminación de la investigación de los escándalos petroleros. Una vez terminada, preparará su informe al Senado.

Aún no se ha resuelto si se llamará o no a Mr. Daugherty a declarar.

Las investigaciones han revelado que el ex-secretario de Mr. Sinclair Wahlberg se dirigió a La Habana debido al estado de su salud —(U P.)

LA LABOR DE LAS CAMARAS

WASHINGTON 20. — La Casa Blanca ha anunciado que el Presidente Coolidge estaría dispuesto a impulsar los proyectos del Gobierno que penden del conocimiento de las Cámaras, y cuyo conocimiento ha sido postergado a causa de que toda la atención de éstas está concentrada en el desarrollo de los acontecimientos relacionados con los escándalos petrolíferos y otros.

Mr. Coolidge cree que la Cámara de Representantes debe darle preferencia al proyecto de inmigración y en seguida a aquéllos que dicen relación con la Agricultura.

En cuanto al Senado, tiene en su tabla el proyecto de legislación ferroviaria, el cual ha estado postergándolo hasta ahora con uno u otro pretexto.—(U. P.)

La investigación sobre la conducta de dos congresales

WASHINGTON, 20.— La investigación del Comité de la Cámara de Representantes, acerca de denunciadas malas actuaciones de dos congresales, continúa en el mayor secreto.

Se anuncia que en breve se iniciarán las audiencias públicas y se cree que entonces vendrá una variedad de extraordinarios descubrimientos. —(U. P.)

¿COMO ADQUIRIO DAUGHERTY ACCIONES DE SINCLAIR?

WASHINGTON, 20 — El Comité encargado de la investigación del escándalo de Teapot Dome ha vuelto a llamar a Mr. Lewis Bond en su esfuerzo para descubrir el origen de las acciones de Sinclair que estaban en poder de Mr. Daugherty.

Los libros de la Compañía Sinclair, demuestran que la primera transacción que hizo Mr. Daugherty, fué una venta de acciones, sin que ne parte alguna figure su adquisición.— (U. P.)

Cuatrocientos empleados despedidos de la oficina de Entradas Internas

WASHINGTON, 20 .— Mr. Charles R. Nash, Secretario del Comisario de Entradas Internas, declarando ante el Comité de Investigaciones, sobre las irregularidades cometidas en dicho Departamento manifestó que cerca de 400 empleados, que tenían que hacer cumplir la ley seca, habían sido despedidos por hechos deshonrosos, en un período de tres años.— (U. P.)

ITALIA

El jefe del Estado Mayor de la Armada

ROMA 20 — El almirante Gino Ducci ha sido nombrado jefe del Estado Mayor de la Armada.— (U. P.)

LA CASA MORGAN NO HACE PRESTAMOS POLITICOS

ROMA, 20 — Comunican de Nápoles que Mr. Pierpont Morgan, entrevistado en dicha ciudad al preguntársele si figuraba como condición del empréstito concedido a Francia, la evacuación del Ruhr contestó:

"La Morgan Co., jamás ha hecho préstamos políticos" — (U. P.)

El Papa recibe a Monseñor Mundelein

ROMA, 20.—La entrevista entre el Papa y el Arzobispo Mundelein, fué cordialísima.

El Papa, contestando las expresiones de gratitud de Mundelein por el honor que le hacía dispensándole el capelo le manifestó que, después de la guerra, el episcopado americano había dado a la Santa Sede pruebas indelebles de devoción, especialmente con la forma en que contestó a los diferentes llamados para socorrer a la Europa Central y a Rusia.—(U. P.)

PERSIA

LAS TENDENCIAS REPUBLICANAS

MOSCOU 20. — El corresponsal de la Agencia Rosta en Teherán anuncia que el partido de Gobierno ha sido derrotado en el Parlamento por una mayoría partidaria de la implantación de la República.

Algunos abogan en favor de la proclamación inmediata de la República y otros en favor de un plebiscito. El premier declaró al príncipe que estaba en salvo mientras no interviniera. — (U. P.)

SE PROCLAMARA LA REPUBLICA PERSA

TEHERAN, 20.— Mañana, con ocasión de las fiestas nacionales, se proclamará en Persia el establecimiento de una república, según un memorial sometido al premier Riza Khan, por cuarenta ex-Ministros y prominentes personalidades. — (U. P.)

AUSTRALIA

LA BASE NAVAL EN SINGAPORE

MELBOURNE, 20 —El partido laborista australiano aprobó calurosamente el abandono del proyecto alusivo a la base naval de Singapore. —(U. P.)

CANADA

LOS AVIADORES SIGUEN VIAJE A SEATLE

VANCOUVER 20. — Los aviadores que realizan el raid alrededor del mundo salieron de ésta, con rumbo a Seattle, a las 10.16 de la mañana. — (U. P.)

BRASIL

Estado de sitio en Bahía

RIO JANEIRO, 20.—Debido a la censura sólo ahora ha venido a saberse que se declaró el estado de sitio en Bahía, ha causa de que el ex-gobernador del Estado no permite inaugurar su mandato al nuevo gobernador, señor Calmón, que ha sido elegido legalmente.

El estado de sitio fué declarado por treinta días. Se ha encargado al coronel Nonatofaria para que asegure el libre funcionamiento de la asamblea del Estado, ponga en posesión de su cargo al nuevo gobernador y dicte todas las providencias necesarias.—(U. P.)

DON NILO PECANHA GRAVEMENTE ENFERMO

RIO DE JANEIRO, 20.— Se encuentra gravísimo el Senador don Nilo Pecanha.— (U. P.)

PARAGUAY

LAS ELECCIONES PRESIDENCIALES

ASUNCION 20 -- Los nuevos ministros realizaron un consejo, en el que se ocuparon de las medidas que se adoptarán en las elecciones.

El Directorio del Partido Liberal proclamará en la presente semana su candidato a la Presidencia de la República.—(U. P.)

URUGUAY

EL INGENIERO CHILENO SEÑOR FAIVOVICH

MONTEVIDEO 20,— El ingeniero chileno, señor Faivovich ha recibido toda clase de facilidades para el desempeño de su misión. Se ha puesto en contacto con las autoridades respectivas, lo que le ha permitido visitar detenidamente los frigoríficos.

Invitado especialmente por el Gobierno, se dirigirá mañana a Mercedes, formando parte de la comitiva oficial que va a inaugurar el Congreso Agropecuario.

Ayer el delegado chileno fué recibido por el ex-Presidente Brum, con quien departió largo rato sobre asuntos relativos a ambos países.—(Especial).

ARGENTINA

PERIODO DE TEMBLORES EN CHILE Y MENDOZA

MENDOZA, 20.— Los diarios publican una carta de don Martín Alcorta, en la que asegura que se acerca un período crítico de grandes temblores en Chile y Mendoza.

Dice este astrónomo que los preliminares se producirán hoy culminando los días 21, 22, 27 y 30 del presente.

Este pronóstico ha provocado alarma en la población.— (U. P.).

BUENOS AIRES 20 — La colonia francesa ofreció en el Club Francés un almuerzo al Ministro de Francia, quien partirá a París el 2 de Marzo, haciendo uso de una licencia.

"EL COMERCIO CON LOS PAISES VECINOS"

BUENOS AIRES 20.— Bajo el epígrafe "El comercio con los países vecinos", "La Prensa" publica un editorial en que critica el régimen existente para el tránsito de los productos de los países vecinos y de los similares argentinos. Dice que se les declara libres de derechos y que esta sóla formalidad basta para declararlos de tránsito.

"La Prensa" hace notar que los comerciantes valiéndose de ello, explotan productos nacionales declarándolos de tránsito.

Dice que es urgente una modificación de esta disposición lo que será todavía más necesario una vez que el arancel grave otros artículos con un impuesto de 25 o|o de importación, de lo que resulta una legislación dual que sólo perjudica al Erario Nacional en vista de que valiéndose de la boleta que permite la libre introducción de artículos similares para exportarlos, los comerciantes importan y exportan libres de derechos los mismos artículos nacionales, que deben pagar derecho de exportación.— (U. P.)

ACTIVIDADES DEPORTIVAS MUNDIALES

MAÑANA REGRESA EL AUTOMOVILISTA CHILENO SEÑOR ESCOBEDO

BUENOS AIRES 20.—El automovilista don Carlos Escobedo continúa siendo muy agasajado.

Los diarios se ocupan preferentemente de la realización feliz de la primera parte de su raid.

El señor Escobedo está decidido a partir de regreso el Sábado de madrugada. Partirá desde el edificio de "La Prensa", acompañado del mecánico Meneses.

En la combinación transandina de ayer se dirigió de regreso a Chile el señor Lambert, reclamado en Chile por asuntos de negocios.—(Especial).

FIRPO EXPLICA POR QUE QUIERE RETIRARSE DEL RING

BUENOS AIRES, 20.—"La Crítica" publica una extensa carta de Firpo en la que "el toro salvaje de las pampas" explica los motivos que tiene para desearse retirarse.

Al final dice: "Soy sincero, mi declaración significa que me retiraré tan pronto como cumpla mis contratos pendientes", con lo cual quiero manifestar que tiene la intención de realizar su jira por los Estados Unidos.

Firpo se entrena en privado. — (U. P.)

Tennistas argentinos a las Olimpiadas de París

BUENOS AIRES, 20.—Sigue disputándose la selección de campeones de tennis para las olimpiadas de París. Intervienen Catarruzza Hortal, E. Barrio, Robson, Zumelzu, Dumas, Anderson y Williams — (U. P.)

POR EL CAMPEONATO SURAMERICANO PESO MOSCA

BUENOS AIRES, 20.—Se ha firmado un contrato para un match por el campeonato suramericano peso mosca, entre el chileno Guzmán y Eduardo Dagostino, quien debutará como profesional. La fecha de este encuentro no se ha anunciado todavía.—(U. P.)

Noticias boxeriles de Buenos Aires

BUENOS AIRES, 20.—El Sábado, Spalla y Elio Plaisant, realizarán una exhibición.—(U. P.)

El 3 de Abril se realizará el match de revancha entre los boxeadores Calella y Reverbieri. Habrá interesantísimos preliminares.

Gandolfi Herrero emprenderá en breve una jira por toda la República. En seguida irá a Chile.

El Sábado tendrá lugar el match de revancha entre los peso-gallo José Drago, argentino, y Aurelio Casella, uruguayo. Ambos son campeones.

Anoche continuó disputándose el campeonato de box de Río de la Plata.—(U. P.)

Tiradores argentinos a las Olimpiadas de París

BUENOS AIRES, 20.— Mario Genoud, Alfredo Pugnali, Abelardo Rico, Jorge Delmazzo, Benjamín Tealdi, Juan P. Roca, José J. Guido, integrarán el equipo que disputará en las Olimpiadas de París el tiro a largas distancias. Félix J. Arauz, Andrés Cummis, Osinaldi y Balestrini, integrarán el equipo para el tiro de revólver.— (U. P.)

LA DETERMINACION DE LOS SEXOS

EL DESCUBRIMIENTO DEL Dr. FRIED NO ES UNA NOVEDAD PARA NOSOTROS

A fines del año pasado "Los Tiempos" publicó detalladamente los experimentos que sobre la materia hizo en Santiago el investigador japonés Bau Yamashita

Se puede diagnosticar el sexo ocho días después de la concepción, nos dice el doctor Poupin, que ha estudiado también la materia

LAS TEORIAS DE MIKI KUITCHI

En los cablegramas de París publicamos ayer, se da cuenta de los trabajos realizados por el doctor Isaac Fried, en el Hospital Lariboisiere, que han llevado a la convicción de que es posible, por medio de una reacción practicada con la sangre de la mujer durante el período de la gestación, llegar hasta el diagnóstico el sexo de la criatura a partir del quinto mes de la vida en el claustro materno.

Agregan los cablegramas que estos experimentos han sido perfectamente controlados y que en veinte casos no han fallado una sola vez.

Estos trabajos no son nuevos para nosotros, pues a mediados del año pasado "Los Tiempos" publicó una serie de informaciones sobre los trabajos de un gran médico japonés, el doctor Miki Kintchi, que habían sido experimentados aquí por el señor Bau Yamashito y el doctor Arsenio Poupin, en su laboratorio particular.

Según los estudios de Kintchi es posible determinar el sexo y por consiguiente diagnosticar el proceso gestativo en su comienzo. Este autor cita en su libro "Urin-diagnóstico", en apoyo de su tésis una estadística de 298 casos, todos confirmados por el nacimiento y sin que hubiera un solo error. En algunos de estos casos ha podido comprobar que la gestación era sólo de 8 días.

El método de diagnóstico de Kintchi se basa en una reacción que se practicó con la orina de la mujer, lo que la hace más práctica que la del doctor Fried, pues evita la molestia de extraer sangre, que no deja de tener inconvenientes en personas nerviosas.

A fin de imponernos de la marcha que han seguido estos trabajos entre nosotros, interrogamos ayer al doctor Poupin, quien en compañía de Bau Yamashita hizo el año pasado interesantes estudios sobre la materia.

Nuestro entrevistado nos manifestó que durante los meses transcurridos desde las publicaciones de "Los Tiempos" han tenido la suerte de confirmar ampliamente los trabajos de Kintchi.

Ahora pueden exhibir una estadística de 18 casos, todos comprobados por el nacimiento, sin que haya habido un sólo error que lamentar. Según su estadística, han diagnosticado 14 hombres y 4 mujeres. Tienen algunos casos que fueron anunciados durante el tercer mes del embarazo.

—Espero, en poco tiempo más, nos dice el doctor Poupin, tener la satisfacción de dar a conocer a mis colegas los fundamentos científicos de la reacción de Kintchi y demostrarles la trascendencia que para la ciencia tienen estos estudios que no se aplican para el diagnóstico de lo que se ha expuesto, sino que, lo que es más importante al diagnóstico prematuro del cáncer, la tuberculosis y otras enfermedades que diezman a la humanidad.

DEFUNCION

Habiendo dejado de existir nuestra inolvidable madre, señora

Avelina Illesca v. de Quezada

Ruego a mis amigos se sirvan acompañar sus restos al Cementerio General, hoy Viernes 21, a las 9 A. M. Partirá el cortejo desde el Hospital de San Luis, calle Miguel Infante. Servicio que eternamente agradecerán.

Alfonso Quezada.— María Guzmán de Quezada.— Elena Quezada.

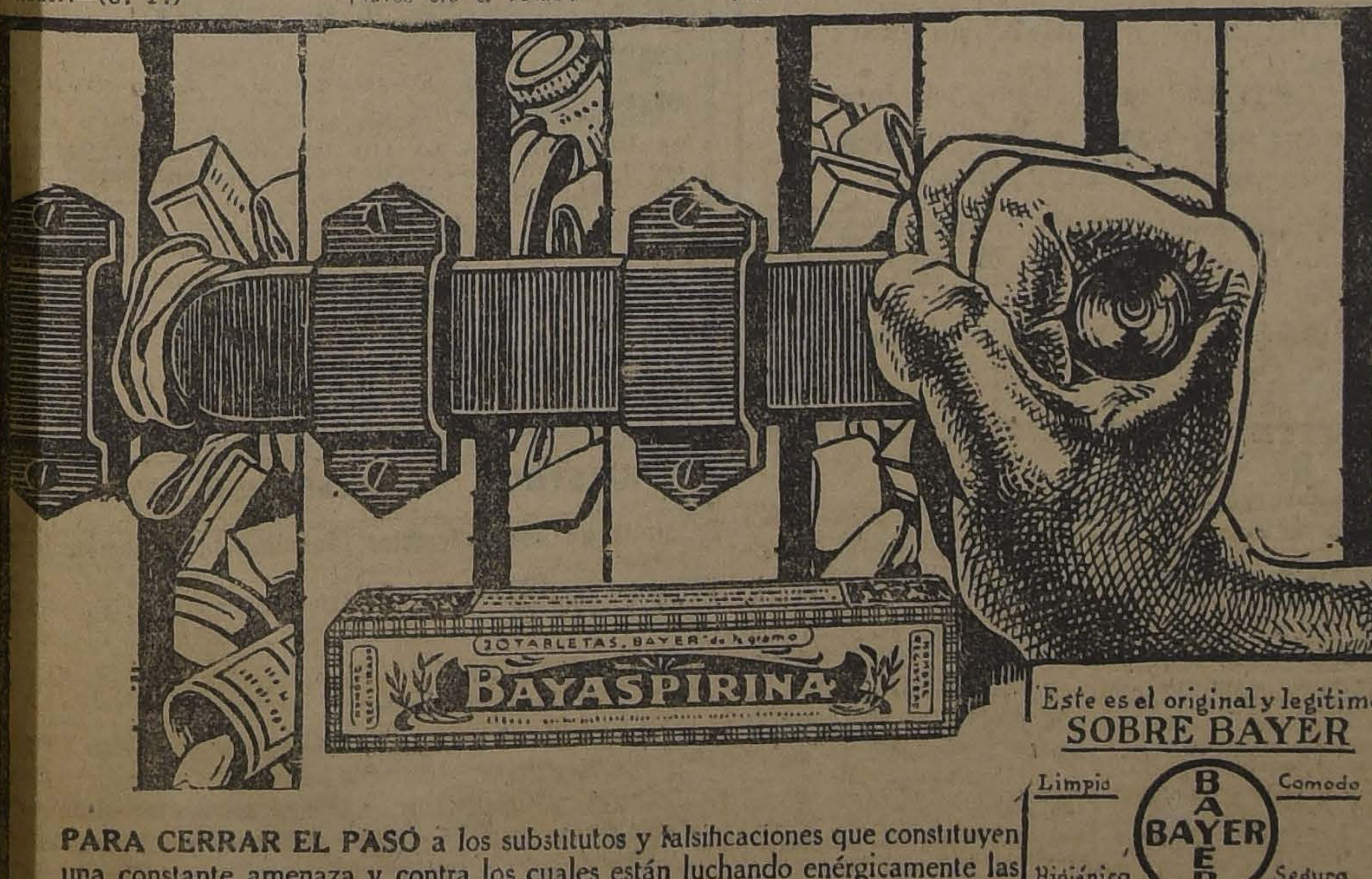

PARA CERRAR EL PASO a los substitutos y falsificaciones que constituyen una constante amenaza y contra los cuales están luchando enérgicamente las Autoridades Sanitarias, se ha resuelto adoptar el nombre,

BAYASPIRINA,

a fin de distinguir las legítimas Tabletas Bayer de Aspirina, que son las únicas que el público quiere y debe recibir. Dicho nombre aparece ahora en la etiqueta de los tubos de vidrio y en las cajitas de cartón. Además, estas últimas van cerradas con el Sello Bayer de Garantía, que es de color amarillo y lleva la Cruz Bayer. Contribuya Ud. a que esta nueva medida tomada contra un peligro tan grave produzca su efecto, no volviendo a pedir "Tabletas Bayer de Aspirina," o "Tabletas de Aspirina," sino BAYASPIRINA. Igualmente, cuando solo quiera una dosis, no acepte, por ningún motivo, tabletas sueltas. Insista en que le den un "Sobre Bayer," el cual contiene dos Tabletas de BAYASPIRINA tan frescas y limpias como las que se venden en tubos.

Este es el original y legítimo SOBRE BAYER

Limpio
Cómodo
Higiénico
Seguro
BAYER
BAYASPIRINA
Dos TABLETAS BAYER de Aspirina
(½ gramo c/u)

VALPARAISO

LA HUELGA MARITIMA

No ha habido incidencias importantes en los movimientos huelguistas que siguen en este puerto Los gremios de tripulantes de naves y movilizadores de aduana.

Ayer se efectuaron algunos comicios usando de la palabra numerosos oradores. Los desfiles que hicieron por las calles eran encabezados con letreros alusivos a la derogación de la ley del cabotaje, que parece ser una de sus principales aspiraciones.

Los trabajos, tanto en la bahía como en tierra, se hicieron ayer sin dificultad.

Zarparon: el "Maipo", el "Pisagua", el "Orompello", el "Bocamaule", el "Fresia" y demás barcos que debían abandonar este puerto.

El Gobernador Marítimo de Valparaíso

Ayer llegó a bordo del "Imperial", procedente del Sur, el Gobernador Marítimo de este puerto el Capitán de Navío, señor don Braulio Bahamonde, que se encontraba haciendo uso de su feriado. El señor Bahamondo asumirá hoy su puesto.

Notas sociales

DIA DE RECIBO.— Esta tarde **el señor** don Arturo Irarrázaval Correa y señora Georgina Llobet de Irarrázaval recibirán a sus numerosas relaciones en su residencia de veraneo de El Recreo.

EN EL CLUB DE VIÑA DEL MAR.—Bastante concurrencia asistió en la tarde de ayer a la recepción y baile que ofrecía el Directorio del club de Viña del Mar a las familias de sus socios.

Amenizó la reunión la orquesta que dirige el maestro Folatre.

EN EL CLUB VALPARAISO. — Una numerosa y selecta concurrencia asistió en la tarde de ayer a la recepción que ofrecía el Directorio del Club Valparaíso, a las familias de sus socios y familias veraneantes.

La orquesta que dirige el maestro Fernando Davagnino amenizó la reunión, ejecutando las últimas danzas de moda.

BRIDGE-PADTY. — Con motivo de ser el día de su onomástico, la señora Josefina Otazo de Fisher, esposa del gerente del National City Bank, ofreció un bridge-party a un numeroso grupo de sus relaciones sociales de Viña del Mar.

GRAN BANQUETE EN EL CLUB DE VIÑA DEL MAR.— Anoche tuvo lugar en los comedores del Gran Hotel de Viña del Mar, el banquete que un grupo numeroso de señoras, caballeros y jóvenes de nuestra sociedad ofrecían en honor de los señores Daniel Lyon y señora Rosa Subercaseaux de Lyon y Pedro Fernández Jara y señora Clotilde Alamos de Fernández Jara, con motivo de su próxima partida a Europa.

En este banquete notamos cuanto de más distinguido y selecto tiene nuestra sociedad, siendo esta manifestación, una elocuente demostración del aprecio de que gozan en el seno de nuestra sociedad los esposos festejados.

Una espléndida orquesta amenizó la comida, organizándose después un animado baile, el que se prolongó hasta avanzadas horas de la noche.

COMIDA DE DESPEDIDA. —Esta noche tendrá lugar en los comedores del Club de Viña del Mar, la comida que un grupo de sus relaciones sociales ofrecen en honor del señor don Renato Von Schroeders Sarratea y señora Meme Puelma de Von Schroeders, con motivo de su próxima partida a Europa.

Los esposos Von Schroeders-Puelma se dirigirán mañana a Buenos Aires, a fin de tomar el vapor "Cap Polonia", que los ha de conducir a Europa.

EN EL CLUB DE LA UNION. — Anoche tuvo lugar en los comedores del Club de La Unión, uno de los últimos dinner concert que ofrece la Administración de esta institución a las familias de sus socios y demás familias de nuestra sociedad.

Numerosas familias ofrecieron comidas a sus relaciones.

Después del dinner se siguió un animado baile, el que duró hasta avanzadas horas de la madrugada.

Amenizó la reunión la orquesta que dirige el maestro Fernando Davagnino.

EXPOSICION DE PINTURA. — Desde ayer ha quedado abierta al público en la Casa Mori y Guevara, una interesante exposición de cuadros del pintor y profesor italiano Celestino de Santo.

DINNER-DANZANTS EN EL HOTEL FRANCE DE VIÑA.— La señora María de Richarz, propietaria de este establecimento, deseosa de contribuir a la sociabilidad de Viña del Mar, durante el Otoño e Invierno, ha resuelto inaugurar próximamente en su establecimiento todos los Sábados, comidas seguidas de baile, a un precio reducido, que esté al alcance de todas las familias, y especialmente de la juventud.

Al efecto está haciendo reformas en el establecimiento, a fin de tener un nuevo y amplio comedor que se destinará a los dinner-danzants y un cómodo salón anexo.

VIAJEDOS.— Se hospedan en el Hotel París, procedentes de Europa, la señora Sofía Byers de Aldunate y familia.

—Se encuentra en Valparaíso el redactor de "La Nación", señor Jorge Gustavo Silva.

Los que se fueron por el "Oriana"

La partida del vapor "Oriana" de la Compañía Inglesa, que zarpó al mediodía de ayer de Valparaíso para Liverpool, haciendo el viaje por la vía Magallanes-Atlántico, dió motivo a que numerosas familias de este puerto acudieran a los malecones a despedir a los muchos viajeros que este trasatlántico llevaba, no sólo para Europa, sino como turistas a la región Sur del país.

Anotamos al Capitán de Navío, señor don Anselmo Carabantes Tomlin, señora Blanca Dagnino de Carabantes y señorita Olga Carabantes Dagnino.

Como hemos informado, el señor Carabantes va a integrar la Comisión Naval de Chile en Londres.

El Comandante, señor Galvarino Andrade, señora Albina de Andrade y su hija Violeta, que se dirigen a Francia.

El Teniente Coronel, don Ricardo Olea, señora Carmela de Olea y sus hijos Ricardo, María Carmela, Fernando, Marta y María Olea, a Francia.

El Capitán, don Diego Aracena, señora María G. de Aracena y sus hijos Diego y Jorge, a Liverpool.

El Capitán don Francisco Quevedo y señora Rosa Garay de Quevedo, a Liverpool.

El Intendente Militar, señor Maximiliano Bisquert, señora Elcira Rubio de Bisquert y sus hijas Raquel y Eliana, a Francia.

La señorita Julieta Blanchard Manterola, a París.

El señor Abraham Bañados Vásquez, señora Celia Celis de Bañados, a Lisboa.

El señor José Fabres Pinto, la señora Blanca Madge de Swett; el señor Henry Kendrick y familia; el señor Julio Molinare Rencoret; el señor Daniel Munizaga y familia; el señor Exequiel Fuentes P., a Punta Arenas.

El Cónsul de Panamá en Valparaíso, señor Rea Hanna, a Talcahuano.

Del Norte

En el vapor "Chile", que llegó ayer del Norte, arribó a este puerto el Iltmo. Obispo, Monseñor Rafael Edwards, que venía de Tacna.

En el mismo vapor, de Arica el Gobernador de ese puerto, señor Emiliano Bustos.

De Coquimbo, el senador electo por esa provincia, señor don Francisco Lanas.

LAS ELECCIONES MUNICIPALES

Como lo hemos anunciado, se nota gran actividad en los diversos campos políticos ante la próxima campaña eleccionaria, la que ha dado origen a algunas incidencias en el seno de los partidos con motivo de la designación de candidatos, incidencias que hasta el presente se han solucionado satisfactoriamente.

La proximidad de la lucha ha obligado a la mayoría de los partidos a elegir en el curso de esta semana a los candidatos que presentarán; a excepción de los demócratas, que acordaron ir por tres, siendo elegidos hace algún tiempo los señores Enrique Lillo, Eliseo Vergara y Manuel Valderrama.

El liberal democrático, que irá sólo por uno, ha elegido al actual representante en el Municipio, don Alejandro Larrañaga, y todas las dificultades presentadas han quedado subsanadas con el retiro del señor Jorge Pohl Montt.

Los liberales doctrinarios han elegido al actual regidor don Luis Canessa como candidato, lo que ha dado motivo a que algunos miembros se hayan retirado del partido por irregularidades cometidas durante la elección interna.

En los demás partidos se llevarán a efecto las elecciones de candidatos en los días de esta semana para así, poderse entregar de lleno a sus respectivos trabajos electorales.

El Juzgado de Letras de Quillota

LA CORTE ENVIA UN OFICIO TELEGRAFICO AL MINISTRO DE JUSTICIA SOLICITANDO LA DESIGNACION DE UN JUEZ SUPLENTE PARA DICHO DEPARTAMENTO

La Corte de Apelaciones de este puerto acordó en la audiencia de ayer enviar un oficio telegráfico al señor Ministro de Justicia, con el objeto de que proceda a la designación de un Juez suplente para el Juzgado de Letras del departamento de Quillota, por el tiempo que dure la licencia concedida al Juez en propiedad, señor Nicanor Leiva Pérez.

En el oficio en referencia se indica que el Juez, señor Leiva, deberá alejarse de las funciones de ese tribunal por espacio de un mes quince días, en uso de la licencia y feriado que le ha concedido el Gobierno.

El "Ebro"

El Lunes próximo amanecerá en Valparaíso el vapor "Ebro" de la Compañía Inglesa procedente de Nueva York.

La Junta del Puerto

Hoy en la mañana se reunirá la Junta del Puerto con el objeto de ocuparse especialmente de la huelga de los movilizadores de aduana. Además estudiará la organización del servicio de descarga y del cobre de los arrendamientos de sitios del malecón.

Accidentes ferroviarios

Debido a una volcadura de dos carros de un convoy de carga ocurrida próxima a Los Loros, la línea férrea estuvo interrumpida desde las 5 y media de la mañana hasta mucho después de mediodía.

Por este motivo, el expreso de la mañana de ayer llegó a Valparaíso con cerca de hora y media de retardo.

La grúa que trabajaba ayer en levantar los carros que se volcaron en El Salto sufrió también una quebradura, lo que dejó interrumpida la línea durante casi toda la mañana de ayer.

movimiento marítimo

Ayer llegaron:

El Tarapacá, de Iquique.
El Arauco, de Caleta Buena.
El América, de Arica.
El Fresia, de Arica.
El Chile, de Arica.
El Imperial, de Lota.

Ayer salieron:

El Oriana, para Liverpool.
El Alba, para Arica.
El Fresia, para Arica.

El Viernes 21 salen:

El Imperial, para Guayaquil.
El Saint Jean, para Amberes.
El Arauco, para Caleta Buena.
El Río Claro, para Iquique.
El América, para Arica.

El Domingo 23 llega:

El Ebro, de Nueva York.

El Lunes 24 llegan:

El Potrerillos, de Puerto Montt.
El Río Bueno, de Talcahuano.
El Palena, de Guayaquil.

(DE NUESTROS CORRESPONSALES)

Las ventas de salitre de ayer

ALENTADORAS NOTICIAS DEL MERCADO DEL NITRATO EN EUROPA

La Asociación de Productores de Salitre realizó ayer importantes ventas de nitrato que anotamos a continuación. Por su parte, los comitees de Londres y Nueva York enviaron por cable alentadoras noticias sobre el mercado salitrero en Europa.

	Qtls. Méts.
Vendido en Valparaíso, ley 95%, entrega Marzo 16, precio 21|-.	2,540
Vendido en Valparaíso, ley P. 95%, entrega Marzo 23, precio 21|-.	2.200
Vendido en Valparaíso, ley 95%, entrega Mayo 1.o, precio 21|-.	7.315
Vendido en Londres, ley 96%, entrega Junio 16, precio 20|-.	20,320
Vendido en Valparaíso, ley 95%, entrega Marzo 23, precio 21|-.	5,080
Vendido en Valparaíso, ley 95%, entrega Junio 23, precio 19|3.	20,320
Vendido en Valparaíso, ley 95%, entrega Junio 23, precio 19|3.	10.160
Total de esta circular.	67,935
Vendido hasta la Circular N.o 151, inclusive.	19.640,089
Total.	19.708,024
A este total hay que agregar:	
Autorizado para embarcar a The Lautaro Nte. Co. Ltd.	500.00
Vendido por compañías ex-alemanas para entrega en el año 1923-1924 (500 toneladas)	5.060
Total.	20.213,084
Más: Exportación de las Oficinas no Asociadas desde el 1.o de Julio 1923 hasta el 15 de Marzo de 1924.	604.489
Total.	20.817,574

A) De Londres:

Salitre.—La demanda continental es viva, incluyendo [illegible] cado firme con [illegible] pero la huelga en [illegible] terdam está [illegible] gas.

Comité de Be[illegible] ha suspendido la [illegible] pau y Lurivig[illegible] turbios obreros.

Salitre 95% [illegible] tos entre Amberes-[illegible] ga Marzo, Abril y [illegible] cotización nominal [illegible] sos.

Fletes.—Se informa [illegible] operaciones efectuadas [illegible] vapor de la carrera [illegible] Reino Unido -Conti[illegible] lio 27-1, 28-3, Agosto [illegible] veleros Setiembre, Oc[illegible] bre 30|- y 31|1.

B) De Nueva York:

Salitre.—95%, [illegible] lotes de carro [illegible] puertos del Atlántico [illegible] 2.55. (Cotización última a 2.55).

Sulfato de amonio[illegible] ción. (Cotización última [illegible]

Flete.—Comercial, [illegible] (Cotización última [illegible] 5.75, la tonelada [illegible]

Recital de Arma

Esta [illegible] tro Victoria [illegible] Armando Pa[illegible] porteño [illegible] Europa.

Reina [illegible] joven pianista [illegible] do en los círculos [illegible] peos como [illegible] clado.

Las oficinas de [illegible] Mercante en [illegible] Maríti

Desde ayer [illegible] su puesto de [illegible] la Marina M[illegible] Marítimo de Va[illegible] de Fragata, [illegible] que hasta [illegible] "Riveros". [illegible]

El Capitán [illegible] al Capitán de F[illegible] tiago Lorca [illegible] designado para [illegible] París.

AVISOS DE VAPORES

GUIA DE DESPACHADORES DE ADUANA

CASTRO y ANDREWS
Facilidades en derechos de aduana.
Serrano 22.— Casilla 732
VALPARAISO

COLIN L. CAMPBELL
Bandera 620. — SANTIAGO

Prefot Fontaine y Cía
Blanco 951. — Casilla 32
VALPARAISO

Pedro Santibáñez
SERRANO 69. — CASILLA 200
VALPARAISO

HERNAN VIGIL
VALPARAISO
Agente General de Aduanas
SERRANO 169

Aguayo & Billwiller
Casilla 1331 Tel. Ing. 3427
VALPARAISO
Agentes comisionistas en general
DESPACHOS DE ADUANA, EMBARQUES Y DESEMBARQUES
JOSE M. AGUAYO G.
Agente autorizado de Aduana
PRAT 258 — VALPARAISO

Wessel, Duval y Cía.
Se encargan de: EMBARQUES Y DESCARGAS MARITIMAS, DOCUMENTACIONES RESPECTIVAS, SEGUROS Y DESPACHOS ADUANEROS.

VAPOR RAPIDO AL NORTE

El magnífico vapor de pasajeros

"CHILE"

(6,200 TONELADAS)

saldrá para Coquimbo, Huasco, Caldera, Taltal, Antofagasta, Mejillones, Tocopilla, Iquique y Arica.

EL SABADO 22 DE MARZO, A LAS 6 P. M.

Este vapor de lujo tiene gran número de camarotes para una sola persona, y también departamentos especiales para familias.

Por fletes, pasajes y demás pormenores, verse con

RODRIGO DONOSO G., G. Alessandri 237. Santiago
GONZALEZ, SOFFIA y Cía., Blanco 903, Valparaíso

Soc. Anón. Com. Braun & Blanchard

SERVICIO DE VAPORES

Potrerillos De VALPARAISO, el 24 de Marzo, para: Coquimbo, Huasco, Caldera, Taltal y Antofagasta.

Magallanes De VALPARAISO, el 27 de Marzo, para: Coquimbo, Huasco, Caldera, Taltal, Antofagasta, Tocopilla, Iquique y Arica.

SANTIAGO Saldrá de VALPARAISO el 29 de Marzo para Arica, con escalas en Coquimbo, Huasco, Caldera, Taltal, Antofagasta, Tocopilla, Iquique, Junín y Pisagua.

SERVICIO REGULAR DE PASAJEROS Y CARGA A BUENOS AIRES

TARAPACA Este espléndido vapor ex-"Presidente Mitre", con magníficas comodidades para pasajeros, saldrá de VALPARAISO el 22 de Marzo, para: San Antonio, Tomé, Talcahuano, Coronel, Corral (Valdivia), Puerto Montt, Punta Arenas y Buenos Aires. Oportunidad para trasladarse a Buenos Aires, conociendo los Canales magallánicos, considerados sin rival en el mundo por su belleza panorámica. Recibirá pasajeros en PUERTO MONTT para Punta Arenas, Buenos Aires y Montevideo, hasta el 3 de Abril.

Precios reducidos.

SANTIAGO
AUGIER, BENAVIDES y Cía.
Bandera 180

VALPARAISO
BLANCO 957 - 955
Teléf. Inglés 2747. Nacional 261

VAPOR RAPIDO AL NORTE

EL VAPOR RAPIDO NACIONAL DE PASAJEROS CON INSTALACION INALAMBRICA MARCONI

AMERICA

Capitán CARLOS NUÑEZ.—Saldrá **EL VIERNES 21 DE MARZO, a las 5 P. M.**, para **COQUIMBO, HUASCO, CALDERA, TALTAL, ANTOFAGASTA, TOCOPILLA, IQUIQUE, CALETA BUENA y ARICA.**

Recibe carga desde el Jueves 20 de Marzo, en lanchas particulares y de la Compañía.

El vapor tiene espléndidas comodidades para pasajeros en 1.a y 3.a clases. Con alumbrado eléctrico durante toda la noche.

Por fletes y demás pormenores, verse con

ARTIGAS, RIOFRIO y Cía.
Teléf. 2730. Cochrane 895 y Blanco frente a Cía. S. A. de V.
VALPARAISO

ARTIGAS y ARAYA, Agentes
Teléfono Inglés 3272.— Galería Alessandri N.o 13-A.
SANTIAGO

M—21

GRACE LINE

"SANTA ELISA", 2 DE ABRIL

Saldrá de Valparaíso, a la 1 P. M.

Gran rebaja en los precios de pasajes a Nueva York

PROXIMAS SALIDAS
"SANTA LUISA," Abril 16
"SANTA TERESA", Abril 30
"SANTA ANA", Mayo 14.

SOLICITEN PORMENORES DE LOS AGENTES:
GRACE Y Cía. (Chile) S. A.
HUERFANOS 1087 —:— SANTIAGO

The Royal Mail Steam Packet Company

SERVICIO RAPIDO DE LUJO DESDE — Buenos Aires a Europa

PROXIMAS SALIDAS DE LOS AFAMADOS VAPORES A.

"ANDES"	15,620 toneladas,	3 de ABRIL
"ARLANZA"	14,930 toneladas,	17 de ABRIL
"AVON"	11,000 toneladas,	1.o de MAYO
"ALMANZORA"	15,500 toneladas,	15 de MAYO
"ARAGUAYA"	10,530 toneladas,	22 de MAYO
"ANDES"	15,620 toneladas,	29 de MAYO

PROXIMAS SALIDAS DE LA LINA D.

"DESNA"	28 de Marzo	"DARRO"	9 de Mayo
"DEMERARA"	11 de Abril	"DESEADO"	23 de Mayo

Rebajas en boletos de ida y vuelta con descuento adicional para familias. Hay camarotes de 1, 2 y 3 camas, y también combinaciones de departamentos de lujo con baño privado y toda clase de comodidades.

Viajes de llamada desde varios puntos de Europa, Siria y Turquía.

The Pacific Steam Navigation Company
CASILLA 536.— SANTIAGO. — AGUSTINAS 1017
SUB-AGENTES: Compañía Expreso Villalonga y Compañía Transportes Unidos

P. S. N. C.

VAPORES PARA EUROPA

ORCOMA . 5 Abril 1 P. M.
ORTEGA . . 19 Abril 1 P. M.
ORITA . . . 3 Mayo 1 P. M.
Para Antofagasta, Mejillones, Iquique, Arica, Mollendo, Callao, Balboa, Cristóbal, Habana, Coruña, Santander, La Rochelle, La Pallice y Liverpool.

El "ORCOMA" y "ORITA" no tocarán en Iquique.

El "ORTEGA" tocará extra en Jamaica.

VAPORES PARA NUEVA YORK

BOLETOS DE IDA Y VUELTA

Ebro . . . . 28 de Marzo
Ebro . . . . 21 de Mayo
Essequibo 23 de Abril
1 P. M.
Para Antofagasta, Iquique, Arica, Mollendo, Callao, Salaverry, Paita, Balboa, Cristóbal, Habana y Nueva York.

The Pacific Steam Navigation Company
SANTIAGO: Agustinas 1017 — :-: — VALPARAISO: Calle Blanco
SUB-AGENTES EN SANTIAGO: Transportes Unidos, Estado esquina Delicias; Expreso Villalonga, Agustinas 840.

Lloyd Real Holand

SERVICIO RAPIDO POR VAPORES LUJOS

ENTRE BUENOS AIRES Y AMSTERDAM, CON ESCA

Uruguay, Brasil, Portugal, España, Francia e

PROXIMAS SALIDAS DE BUENOS AIRES

"ORANIA"
"FLANDRIA"
"GELRIA"
"ORANIA"
"FLANDRIA"

Por más pormenores, dirigirse a su único agente

OTTO LOOSE
HUERFANOS 1153 (ALTOS) — TELEFONO 365

Compañía Sud-Amer DE VAPORES

SERVICIO DIRECTO RAPIDO A NEW

en 18 días, con escala en Antofagasta, Iquique, Ca y Cristóbal. PROXIMAS SALIDAS

"ACONCAGUA" Sábado 12 de Abril, a la
"TENO" Sábado 10 de Mayo, a la

EL PASAJE A NUEVA YORK VALE 250.00 DOL PRIMERA CLASE Y 110.00 EN INTERMEDIA; BAL, 150.00 Y 65.00 DOLARES, RESPECTIV

SERVICIO A GUAYAQUIL

con escalas en Coquimbo, Antofagasta, Gatico, Toco que, Caleta Buena, Arica, Ilo, Mollendo, Chala, de Mo Callao, Salaverry, Pacasmayo, Eten, y Guayaquil. PROXIMAS SALIDAS:

"IMPERIAL" Viernes 21 de Marzo, a las
"PALENA" Viernes 4 de Abril, a las

SERVICIO A PIMENTEL

con escalas en Coquimbo, Huasco, Caldera, Chañ Antofagasta, Iquique, Pisagua, Arica, Ilo, Mollendo, Pisco, Cerro Azul, Callao, Huacho, Supe, Huarm Samanco, Chimbote, Salaverry, Pacasmayo, Eten y

PROXIMAS SALIDAS:

"MAIPO" Viernes 28 de Marzo, a las
"MAPOCHO" Viernes 11 de Abril, a las

TARIFA REDUCIDA EN LOS PASAJES DE CA LAS LINEAS A GUAYAQUIL Y PIMENTEL, ENTR TOS CHILENOS: ANTOFAGASTA, $ 125; IQUIQ ARICA, $ 192

Al solicitar un pasaje es indispensable la pres certificado de vacuna

WESSEL DUVAL & Cía.
Huérfanos esq. Morandé, Agentes
COMPAÑIA TRANSPORTES UNIDOS
Estado esquina Delicias, Sub-Agentes

INFORMACIONES DEL INTERIOR (DE NUESTROS CORRESPONSALES)

TARAPACA

Doble inquitud por la huelga marítima y el alza de la libra

(De nuestro corresponsal, por telégrafo)

IQUIQUE, 20.—Reina inquietud por las consecuencias que puede acarrear la huelga marítima de Valparaíso, para la provisión de artículos en los puertos del Norte.

Aquí habría artículos de primera necesidad sólo para un mes.

Igual inquietud ha producido el alza de la libra esterlina entre los comerciantes e industriales.

El diario "La Provincia" se ocupa de estos graves problemas y dice editorialmente que el Gobierno debe encararlos y solucionarlos rápidamente.

Los funerales de don Roberto Bonilla

(De nuestro corresponsal, por telégrafo)

IQUIQUE, 20.—Hoy se efectuaron los funerales de don Roberto Bonilla, que fué herido a bala en el pueblo de Negreiros por don Manuel Avalos. Resultaron muy concurridos.

De la Pampa vinieron representantes del comercio y del Club Radical. Se pronunciaron sentidos discursos. A nombre de la Asamblea Radical de Iquique habló el director de "La Provincia" don Luis Bustamante.

Por la Asamblea de Pisagua pronunció un discurso don Alejandro Cañas Pinochet.

Se descubre el robo a "La Bienhechora"

(De nuestro corresponsal, por telégrafo)

IQUIQUE, 20.—Se ha descubierto todo el robo perpetrado en la Agencia "La Bienhechora". La policía desplegó gran actividad hasta que dió con los ladrones, dos de los cuales son Luis Segundo Gallardo, álias "el tuerto Lucho" y Hermenegildo Chacón, álias "Chasca"; ambos son reconocidos delincuentes.

Romero y Vicentini siguen al Norte

(De nuestro corresponsal, por telégrafo)

IQUIQUE, 20.— Hoy siguieron viaje los boxeadores Quintín Romero y Luis Vicentini, los que fueron festejadísimos durante su permanencia en ésta.

Anoche se exhibió Romero en el Teatro Victoria, haciendo dos vueltas con el campeón regional. Fué muy aplaudido.

TALCA

Un concierto de Pedro Navia

TALCA 20.— Anoche se llevó a efecto en el Teatro Palet un concierto del tenor nacional Pedro Navia y la señorita Mercedes Godoy.

ÑUBLE

La Brigada Sanitaria sigue a Cauquenes

CHILLAN 20.— En la tarde de ayer abandonó esta ciudad la Brigada Sanitaria de la Sección Experimental del Ejército, y seguirá viaje a Cauquenes.

Durante el tiempo que permaneció en ésta ha desarrollado una fructífera labor.

Para el día de ayer se había confeccionado un intenso programa de trabajos que sería desarrollado por todos los miembros de la Sección Experimental de Higiene Militar que forman la comitiva que nos visitaba consultando este programa, en primer término el reconocimiento facultativo del personal de tropa de la guarnición de esta ciudad.

Por la tarde se realizó la exhibición cinematográfica y conferencia en el Teatro Municipal, dictada por el cirujano jefe, doctor Salas, quien disertó en forma admirable sobre el verdadero significado de los males de trascendencia social y los medios preservativos o curativos en su contra.

La enorme concurrencia, oyó con especial interés la disertación, después de la cual se empezó a proyectar la película que muestra, el proceso que sigue el desarrollo de la sífilis y los procedimientos preservativos de tan funesto mal.

Contribuyó a dar mayor brillo a esta conferencia, la presencia de la Banda de Músicos del Regimiento.

Después que se puso término a la proyección cinematográfica los miembros de la Sección Experimental de Higiene Militar se dirigieron a la estación de los ferrocarriles, desde donde partieron con destino a Cauquenes con el mismo fin que los trajo a esta ciudad.

ANTOFAGASTA

LOS PRESUNTOS CULPABLES DEL ASALTO, EN LIBERTAD

DECLARAN A LOS DIARIOS LAS TORTURAS A QUE FUERON SOMETIDOS POR LOS CARABINEROS DE CHUQUICAMATA

(De nuestro Corresponsal, por Telégrafo)

ANTOFAGASTA, 20.—Han sido puestos en libertad los individuos detenidos como presuntos autores del asalto al tren internacional, pues han comprobado no tener participación alguna.

Una vez que salieron de la policía, declararon a los diarios las variadas y crueles torturas de que fueron víctimas por parte de los carabineros de Chuquicamata, para arrancarles la confesión.

Exponen que el teniente del Carabineros Aguilera, los azotó, los clavó con el sable y les pegó de bofetadas, haciéndolos correr hasta media noche, completamente apaleados, y a punta de caballazos, de insultos y guascazos.

Estas declaraciones han causado indignación en la población y los diarios editorialmente piden castigos para los carabineros que ponen en práctica métodos sanguinarios para hacer confesar faltas a aquellos que no las han cometido.

CONCEPCION

Los profesores del Liceo felicitan a sus colegas de Temuco

(De nuestro corresponsal, por telégrafo)

CONCEPCION, 20.—El profesorado del Liceo de Hombres envió hoy un telegrama de felicitación a sus colegas de Temuco, por la nota que enviaron acerca del decreto del Ministerio, de la clasificación de profesores.

Fuerte remezón de tierra

(De nuestro corresponsal, por telégrafo)

CONCEPCION, 20.—A las 11 de la mañana de hoy se sintió en ésta un fuerte remezón de tierra, causando alarma en la ciudad.

Mal tiempo en Collipulli

COLLIPULLI, 20.—Hoy se inició el mal tiempo soplando fuerte viento Norte. Amenaza llover.

Terminan las cosechas de trigo

COLLIPULLI, 20.—Se está dando término a las cosechas con mal rendimiento. Actualmente el precio del trigo está a $ 25.

Se sintió un fuerte temblor

(De nuestro corresponsal, por telégrafo)

COLLIPULLI, 20.—A las 11 y 20 minutos de la mañana de hoy, se sintió un prolongado y fuerte temblor.

ARAUCO

Fuerte y prolongado temblor en Lebu

(De nuestro corresponsal, por telégrafo)

LEBU, 20.—Hoy, a las 11 de la mañana, se sintió un fuerte y prolongado temblor, que produjo gran pánico en la población.

No ha habido desgracias personales que lamentar.

MALLECO

Llega el Administrador de Correos

(De nuestro corresponsal, por telégrafo)

COLLIPULLI, 20.—Llegó a hacerse cargo de su puesto el nuevo administrador de correos señor Abelino Barros.

VALDIVIA

Notas sociales

(De nuestro corresponsal, por telégrafo)

VALDIVIA 20.— Ha nacido un hijito de la señora Federica Mann de Stolzenach y del señor Bernardo Stolzenbach.

—Se ha concertado el matrimonio del señor Rodolfo Bahr con la señorita Franze Martens.

Solicitud de conc Iñaqu

(De nuestro corresponsal, por telégrafo)

VALDIVIA 20.— [illegible] cía ha elevado al [illegible] dustria, una [illegible] Mauricio Eistrup [illegible] la concesión del [illegible] Comuna San José [illegible] a fin de utilizar [illegible] movilización para [illegible] su, la que se dedica [illegible] frutícola.

Reaparareco la [illegible] Osorno y Río

VALDIVIA, 20.— [illegible] de Osorno y Río [illegible] ber que la [illegible] ha reaparecido [illegible]

La Junta Comunal [illegible] dir el tanto por [illegible] Municipal

(De nuestro corresponsal, por telégrafo)

VALDIVIA, 20.— [illegible] nal de Educación [illegible] che, acordó pedir [illegible] nicipalidad el [illegible] las entradas [illegible] ha acordado dar [illegible] cuando la suma [illegible] son setenta y [illegible] el fomento de la [illegible]

Se distribuirá [illegible] merosas subvenciones [illegible] vitir mil pesos [illegible] Vocacional y [illegible] para fundar [illegible] superior para [illegible] funcionar en el [illegible] Escuela Vocacional.

NOMBRAMIENTOS DIPLOMATICOS

NO SE HARA NINGUNO ANTES DEL 1.o DE JUNIO PROXIMO

Con motivo de la resolución del Gobierno de retirar del Senado el mensaje del Ejecutivo pidiendo el acuerdo constitucional para designar Ministro de Chile en Venezuela y Cuba al Consejero de la Embajada de Washington, don Oscar Gana Serruys, y del propósito de proponer en su reemplazo al ex-Ministro en el Ecuador, don Diego Dublé Urrutia, han circulado rumores acerca de otros cambios y nombramientos diplomáticos.

A este respecto, el Canciller señor Gallardo Nieto, con quien tuvimos oportunidad de conversar en las últimas horas de la tarde de ayer, nos declaró que el Gobierno por el momento no tenía el propósito de hacer designaciones para los cargos de Ministros diplomáticos que se encuentren vacantes, antes del 1.o de Junio próximo.

AUDICIONES DE LA RADIO CHILENA

LOS ENSAYOS DEL SERVICIO DE BROADCASTING

La prueba de anoche

La Radio Chilena continuó anoche ensayando la eficiencia de la gran estación radiotelefónica que ha venido instalando en el edificio Ariztía.

Corregidos algunos defectos anotados en la primera audición de prueba la estación funcionó anoche mucho mejor que el día anterior.

El ingeniero señor Fernand Marting introdujo en los aparatos algunas modificaciones que permitieron una transmisión mejor sintonizada y más nítida, según las referencias que anoche mismo se recibieron de algunos aficionados.

En el programa de prueba de anoche, tomaron parte el maestro Raúl Bignon, que tocó al violoncello dos trozos escogidos, la Serenata de Braga y La Reverie, de Schumann. Después el actor cómico Alfonso Pérez, recitó un monólogo humorístico. Se anunciaron a continuación los pronósticos meteorológicos del señor Bustos. En seguida, el barítono señor Tito Acosta cantó el Brindis de Hamlet; y el tenor señor Ricardo de la Vega, la Serenata de Rimpianto.

La segunda parte del programa de ensayo la comenzó el poeta don Andrés Silva Humeras, con la recitación de una hermosa poesía. El número siguiente estuvo a cargo del barítono señor Adolfo Ferroni, quien cantó la Serenata Medioevale, de Mario Josta.

Finalizó la audición con la romanza del maestro Pérez Freire, "Ay ya yay", cantada por el barítono señor Acosta, acompañado al piano por el maestro Torrens.

Se aguardan las observaciones de los aficionados para perfeccionar las transmisiones.

Es de advertir que en todas las grandes estaciones de broadcasting se han tardado meses para lograr una audición perfecta, y que es en este caso notable la rapidez con que la estación del edificio Ariztía está perfeccionando sus audiciones.

Esta noche se repetirá a las 9 1|2, otra audición de prueba; y el Lunes próximo comenzarán ya las transmisiones de los programas definitivos.

SOC. PROTECTORA DE ANIMALES

SE PREMIO UN ACTO HUMANITARIO DE DOS MIEMBROS DEL BANDO DE PIEDAD

En la tarde de ayer se efectuó en la Sociedad Protectora de Animales "Benjamín Vicuña Mackenna", la entrega de dos medallas de oro a los socios del Bando de Piedad de Chile, que realizaron un acto humanitario salvando a un perro que había sido arrojado al Mapocho, con una piedra amarrada en el cogote. Los socios que realizaron este acto son los niños Agustín Rodríguez y Carlos Encinas.

El presidente de la Sociedad Protectora de Animales "Benjamín Vicuña Mackenna" hizo la entrega de las medallas ofrecidas por el Directorio de la Sociedad. Agradeció el regalo el joven Rodríguez.

A la ceremonia asistieron delegaciones de todas las secciones del Bando de Piedad. Entre los concurrentes pudimos anotar a los siguientes señores: Carlos Vega, Carlos L. Varas, Claudio Arteaga, Jorge Meléndez, Guillermo Swinburn, Frit Mella y señora, Spencer de Mella, Oscar R. Cárcamo, Arturo Núñez.

Excusó su inasistencia el director de la Sociedad, señor Marcial Martínez.

POLICIA DE ASEO

LOS OBREROS PIDEN AL ALCALDE AUMENTO DE JORNAL

Con este objeto celebrarán esta tarde un comicio en la Alameda

En la tarde de ayer, una comisión de obreros del Sindicato de Policía de Aseo, compuesta de los señores José Luis Sepúlveda, Nepomuceno Reveco, y Heriberto Escobar, se acercaron al despacho del Alcalde, señor Rogelio Ugarte, con el fin de solicitar un aumento de jornal.

La comisión hizo ver al Primer Alcalde que el salario que ganan no les alcanza para satisfacer todas sus necesidades, pues el costo de la vida va encareciendo cada día más. Le hicieron ver al señor Ugarte que trabajan diez horas, ganando cinco pesos diarios.

El Alcalde conferenció breves momentos con la comisión, haciéndole presente que él nada podía hacer en el sentido de aumentar el actual jornal, sino que se necesitaba el acuerdo de la I. Municipalidad.

Hemos sido informados que los obreros solicitarán de los regidores la presentación de un proyecto que consulte un aumento de jornal.

El Sindicato de Obreros de la Policía de Aseo celebrará mañana un mitin en la Alameda, al pie de la estatua de O'Higgins, a las cuatro de la tarde, el cual viene a ser la exteriorización de la protesta que hacen los obreros por el exiguo salario que se les paga.

SERVICIO METEOROLOGICO DE "LA NACION"

20 DE MARZO DE 1924

OBSERVACIONES METEOROLOGICAS LOCALES

Presión atmosférica, mm., a 0° y 45° lat.: 7h., 714.1; 14h., 714.5; 21h., 715.0

Humedad relativa por ciento: 7h., 87%; 14h., 55%; 21h., 81%.

Tensión del vapor de agua, mm., 7h., 9.7; 14h., 11.3; 21h., 10.8

Temperatura del aire 0° C.: 7h., 13.2; 14h., 22.7; 21h., 15.8

Dirección del viento y grado Beafort: 7h., S-1; 14h., S-3; 21h., S-1

Velocidad, metros por minuto: 7h., 100; 14h., 310; 21h., 190.

Nebulosidad (décimos) y densidad: 7h., 3-0; 14h., Desp.; 21h., Desp.

Tipos de nubes y dirección: 7h., neblina; 14h., ——; 21h., —

Visibilidad y titilación (de 0 a 4): 7h., 1; 14h., 2; 21h., 1-4.

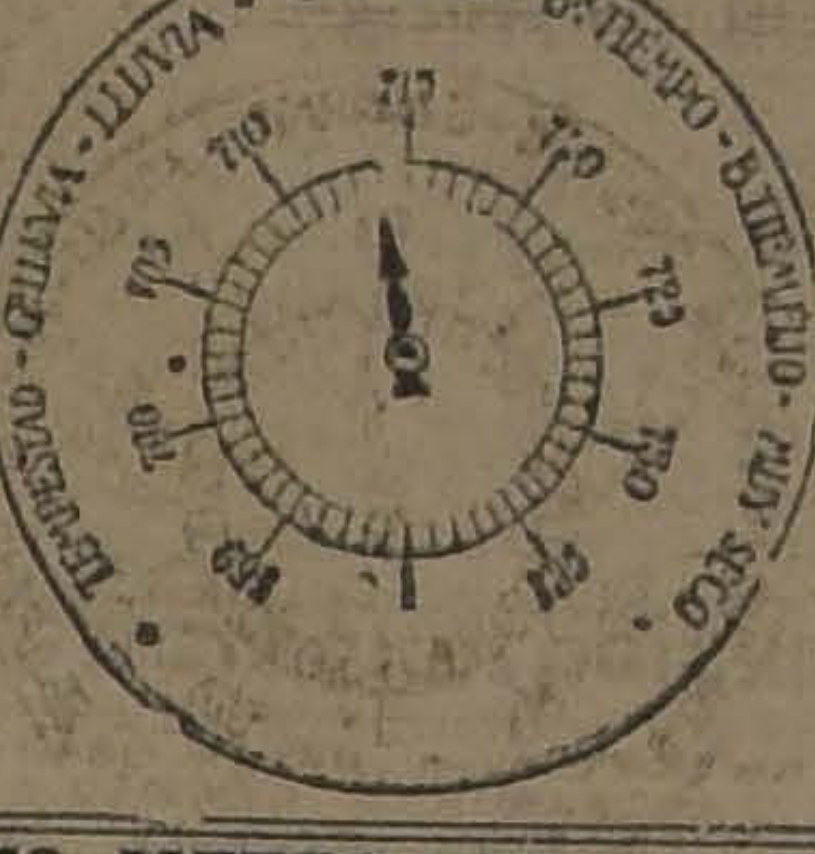

Agua caída, milímetros: 7h., —; 14h., —; 21h., —

Temperatura del aire, máxima: 24.0

Temperatura del aire, mínima: 10.8

Oscilación térmica en 24 horas: 13.2

Viento dominante: Sur.

Agua caída en 24 horas: ——

Agua caída hasta la fecha: 0.1mm.

Agua caída hasta la misma fecha del año anterior: 0 8mm.

Hidrometeoros: neblina débil y rocío.

ANOTACIONES GENERALES.—El cambio de tiempo ha sido bastante sensible en las últimas 24 horas. La temperatura ha descendido considerablemente.

OBSERVACIONES METEOROLOGICAS GENERALES

CENTRO DE ALTA PRESION EN CABO RAPER. — DEPRESION EN RIO NEGRO Y BAHIA BLANCA. — SE ACENTUA EL CAMBIO DE TIEMPO. — NUBLADOS Y NEBLINAS. — TEMPERATURA FRIA. — AYER LLOVIO EN CAUTIN, VALDIVIA, LLANQUIHUE Y CHILOE

PRESION ATMOSFERICA. — En las últimas 24 horas se ha producido un alza considerable de la presión atmosférica en todo el país. A consecuencia de esto se ha establecido un régimen de altas presiones en el Sur, con máximum de 765 milímetros (1,020 milibarias) en Cabo Raper.

En la Argentina se desplaza una importante depresión atmosférica, con centro de baja presión en Río Negro, de 757 milímetros (1,009 milibarias). El régimen ciclónico afecta Bahía Blanca, Victoria, Chos Malal, Las Lajas, Bariloche, Cipolleti y Puerto Madrym.

VIENTOS. — Los vientos dominantes en toda la extensión del territorio han sido los del Sur y Sur-Oeste, habiendo soplado con bastante fuerza en O'Higgins, Colchagua, Linares y Ñuble. En la Zona del Sur se observaban vientos variables durante la tarde del Norte moderado en Concepción, Malleco y Valdivia, y del Sur fuerte en Cautín y Bío-Bío.

En la Argentina predominan los vientos del Noroeste en toda la costa del Atlántico y los del Oeste y Suroeste, entre Chos Malal y Bariloche.

TEMPERATURA. — El régimen isotérmico general del país se ha visto profundamente modificado en las últimas 24 horas. El descenso de la temperatura ha sido general y tiende a acentuarse por el establecimiento de un régimen de altas presiones en el Sur.

En la Zona Central, a pesar de haber habido sol, la temperatura se mantuvo notablemente fresca durante todo el día, no excediendo las máximas de 24 grados. En el Sur la temperatura ha sido menor aún, y entrada la noche se dejaba sentir un frío intenso.

En la Argentina la temperatura es moderada y en el Paraguay algo calurosa.

Las mínimas no han descendido bajo cero.

NEBULOSIDAD. — La nebulosidad ha aumentado considerablemente en toda la costa y en las provincias del Sur. Las neblinas han sido frecuentes en Coquimbo, Maule, Arauco, Malleco y Bío-Bío.

En Juan Fernández había neblina densa en la tarde.

En la Argentina está nublado y amenazante entre Las Lajas, Chos Malal, Río Negro y Puerto Madrym. En Buenos Aires hay buen tiempo.

HIDROMETEOROS. —Ayer llovió en Arauco, Cautín, Valdivia, Llanquihue y Chiloé. En Valdivia, el agua caída hasta las 7 horas de la mañana ascendía a la cantidad de 3,6 milímetros.

En Juan Fernández e Isla Mocha hubo lloviznas en la tarde.

En Isla Huafo y Raper llueve a chubascos.

En Juan Fernández se observaba mar montañosa en la tarde. También en toda la región Sur se mostraba el mar muy agitado.

ANUNCIOS METEOROLOGICOS

Persistirá el cambio de tiempo. — Temperatura moderada

CARACTERES GENERALES DEL TIEMPO

Bastante notable ha sido el cambio de régimen atmosférico que ha podido observarse en los últimos días en todo el país, y ha venido a comprobar ampliamente nuestros pronósticos dados con gran anticipación.

El régimen isotérmico ha sido el más hondamente perturbado. La temperatura continuará agradablemente fresca durante el día, llegando a ser fría durante las noches y por las mañanas.

La nebulosidad será bastante elevada, especialmente en la Costa y en las provincias del Sur.

El establecimiento del régimen de alta presión en el Sur, tenderá a normalizar momentáneamente el estado atmosférico.

En la Costa de la Zona Norte habrá gruesa marejada y bravezas de mar.

ANUNCIOS PARA LA ZONA NORTE

Se producirán nublados entre Caldera y Coquimbo.

La temperatura será moderada.

Entre Antofagasta y Arica habrá buen tiempo.

Se producirán bravezas de mar.

ANUNCIOS PARA LA ZONA CENTRAL

Persistirá el cambio de tiempo en toda la Zona.

La temperatura se manifestará fresca durante el día y algo fría en las noches y por las mañanas.

Las máximas no sobrepasarán de 25 grados.

Se producirán nublados parciales, principalmente desde Linares al Sur.

Soplarán vientos del Sur-oeste.

ANUNCIOS PARA LA ZONA SUR

Continuarán las alteraciones atmosféricas en orden decreciente.

La temperatura será fría.

Habrá nublados y neblinas.

Soplarán vientos del Sur.

Dentro de breve plazo se normalizará el estado atmosférico.

ANUNCIOS PARA LA COSTA

Continuarán los cambios de tiempo en la Costa, principalmente entre Caldera y Coquimbo y desde Arauco al Sur.

Habrá gruesa marejada.

La temperatura será fresca.

NOTA.— Estos anuncios se transmiten por Radio-Telefonía a todo el país.

Defunciones

Marzo 20. — María Castro, de 4 años; Graciela Rebolledo, de 1; María Correa, de 3; Adriana Guajardo, de 2; Enrique González, de 1; Antonio Bravo, de 50; Juana Acosta, de 60; Jacinto Manzano, de 21; Margarita Arroyo, de 60; Carmen Arístides, de 60; José Orellana, de 24; Virginia Traslaviña, de 20; Luis López, de 20; Raquel Ponce, de 12; Fortunato Moya, de 64; y 10 menores de un año.

ROBUROL

Cura tuberculosis, bronquitis, asma, tos rebelde.

EN TERRENOS FISCALES

SE AUTORIZA A UNA EMPRESA PARTICULAR PARA INSTALAR ESPECTACULOS PUBLICOS EN LA CALLE DE SAN ANTONIO

Esta concesión contravendría una disposición legal existente al respecto

Lo que nos dice sobre el particular el Intendente de la Provincia

Con fecha reciente el Gobierno, por intermedio del Departamento de Hacienda, ha concedido a una Empresa particular la extensión de terrenos existentes en la calle de San Antonio al llegar a Mapocho, para instalar en ellos diversas entretenciones y espectáculos públicos.

Según se nos informó, esta concesión habría sido resistida en diversas oportunidades por el Intendente de la Provincia, señor Mackenna, por existir una ley especial promulgada en Enero del año 1888 que establece que los sitios en referencia deben ser destinados a la formación de paseos o jardines públicos.

Esta ley emanaría de las disposiciones adoptadas a raíz de la canalización del Mapocho efectuada en el año antes citado y el espíritu de de ella sería el que se utilizara el terreno en cuestión en la prolongación del Parque Forestal.

A fin de inquirir la verdad de estos denuncios, nos acercamos ayer al Intendente, señor Alberto Mackenna, quien nos manifestó lo siguiente:

—Es efectivo que yo he resistido la concesión a que ustedes se refieren—comenzó diciéndonos,—y sobre el particular elevé al Ministerio de Hacienda algunos informes aconsejando la denegación de la solicitud presentada al respecto por Laureano León. Esto se remonta al mes de Agosto del año pasado. Posteriormente, se hizo a esta Intendencia otra presentación a nombre de Ramón Díaz a la cual también me negué, basado en razones que oportunamente hice presente al Ministerio de Hacienda.

Creo, pues,—terminó diciéndonos el señor Mackenna,—que se derogará el decreto de concesión, ya que él contraviene la disposición legal a que he aludido con anterioridad.

C U L T O

Viernes 21 de Marzo. — **Jubileo Circulante.—Purísima:** En la mañana, misa cantada. En la tarde: rosario, letanías, salve, trisagio cantado y bendición con el Santísimo Sacramento.

Evangelio.—Jesús conduce a Pedro, Santiago y Juan a la cima del monte; ante ellos se transfiguró brillante como el sol.

Santos.—Benito, abad., y Filemón, mrt. La sábana santa y Federico.

Hora Santa.—En las comunidades y monasterios, rezo de la Vía Crucis.

Virginal Pureza de María Inmaculada.—Las prácticas de los Viernes a Jesús Pobre.

En las comunidades y monasterios.—Adoración al Santísimo Sacramento, el que quedará expuesto desde las 8 A. M. a las 7.30 P. M.

Agustinas.—Adoración al Santísimo Sacramento, rosario, letanías, salve y bendición con su Divina Majestad.

Basílica de la Merced.—Novena de súplicas a N. S. de la Merced Coronada en la misa de 10.

San Agustín.—En el altar del Señor de Mayo. Las prácticas acostumbradas en los días Viernes, en que se descubre la imagen del Señor de Mayo.

Por ser Viernes 21 y de Cuaresma, rezo de la Vía Sacra, rogándose por la salud espiritual y temporal del Iltmo. y Rvdmo. señor Arzobispo y por los justos y pecadores, a fin de que tengan una buena muerte.

Mes de San José.—En los Curatos que a continuación se expresan se siguen prácticas piadosas a San José:

Chimbarongo.—Festivos: 10; ordinaria, 7.30.

Doce Apóstoles — Festivos: 8, 9, 10 y 11.15. Ordinarias, 8 y 9.

Ingenio.—Festivos: 9; ordinaria, 8.

Isla de Maipo.—Festivos: 10; ordinaria: 8.

Lincanta.—Festivos: 8.30 y 10. Ordinaria: 7.30.

Machalí.—Festivos: 8 y 10. Ordinaria, [illegible] y 8.

Maipo.—Festivos: 7 y 8.30. Ordinaria: 7.30.

Malloa.— Festivos: 10; ordinaria, 7.30.

Manzano.—Festivos: 10.30; ordinaria, 8.30.

Negrete. — Festiva: 10; ordinaria, 8.30.

Ñuñoa. — Festivas: 8, 10 y 11. Ordinaria, 8.

Nancagua. — Festivas: 8 y 10. Ordinaria, 8.

Pelequén. — Festiva: 10; ordinaria: 9.

Panquehue. — Festivas: 7.30 y 9.30. Ordinaria: 7.30.

Pelarco — Festiva, 10; ordinaria, 8.

Puenuncaví. — Festiva: 10; ordinaria: 8.

Pencahue. — Festiva, 10; ordinaria: 8.

Quilpué. — Festivas, 8 y 10. Ordinaria, 8.

Quillota. — Festivas: 7, 8.30, 10 y 11.

Rengo. — Festivas: 8 y 10. Ordinaria, 8.

San Fernando — Festiva, 8.30, 10 y 11. Ordinaria, 8.

San Estéban. — Festivas: 9.30 y 10.30. Ordinaria: 8.30.

San Pedro Nolasco — Festivas: 8 y 10. Ordinarias: 7 y 8.

Santa Cruz de Colchagua. — Festivas: 8 y 10.30. Ordinaria, 8.

San Luis de Valparaíso. — Festivas, 6.30, 7.30 y 8.30. Ordinarias, 6.30 y 8.

San José de Maipo. — Festivas: 10. Ordinaria, 8.

Santa María. — Festivas: 7 y 9. Ordinarias, 7 y 8.30

Tagua-Tagua — Festiva, 10. Ordinarias, 8 y 9.

Vichuquén. — Festivas, 8 y 10; Ordinaria, 7.30.

Villa Moderna.—Festivas: 7, 8.30 y 10. Ordinarias, 7 y 8.

Villa Prat. — Festivas, 10 Ordinaria, 8.

Gruta de Lourdes.—Grandes preparativos para la fiesta del 25. En este día declaró la Santísima Virgen ser la Inmaculada Concepción.

El 25 se conmemorará en la Catedral con misa cantada a las 9.15, la encarnación del Hijo de Dios en las entrañas purísimas de la Santísima Virgen o la Anunciación, e igualmente en las comunidades y monasterios.

EL 2o. DIA DE NUESTRAS

OFERTAS EXTRAORDINARIAS

AYER ANUNCIAMOS EN TODOS LOS DIARIOS DIFERENTES ARTICULOS MUY BARATOS DE PERFUMERIA, PAQUETERIA, CINTAS, PARIS, TAPICERIA, SPORT, BONETERIA HOMBRES Y BONETERIA NIÑOS

HOY

van además: Confección Hombres, Blanco, Corsés y Valijería.

PRECIOS ESPECIALMENTE BAJOS

APROVECHE ESTAS OCASIONES QUE TERMINAN MAÑANA ANTES DE LA 1 P. M.

CONFECCION HOMBRES:

TRAJES completos para caballeros, confeccionados en casimir inglés, extenso surtido, diversos colores y modelos de última creación, desde. . . . . . $	155.00
TRAJES completos, azul y negros de finísima calidad, a. . . . . $	198.00
PANTALON de fino casimir fantasía de lana y seda, a. . . . . $	75.00
CAZADORA y breech "Beedford Cord" de algodón, artículo de gran resistencia para trabajos de campo, a. . . . . $	85.00
AMBOS de kaky inglés de la mejor calidad, gran saldo, a. . . . . . . $	59.00

CORSES:

CORSES en coutil, buena clase, busto bajo, largo proporcionado, a $ 14.90 y.. .. .. $	11.90
CORSES en coutil, superior clase, busto bajo, largo de caderas, a $ 19.90 y.. .. .. .. $	18.90
CORSES faja en coutil, bien largo de caderas, pocas varillas, a $ 29.50 y.. .. .. $	22.90
CORSES en coutil floreado, estilo faja, pocas varillas, bien largo de caderas, a.. .. .. .. $	38.50

VALIJERIA:

PERCHAS para trajes completos, desde.. .. $	1.25
ALCOHOL sólido, el tarrito, desde.. .. .. $	1.70
THERMOS 1|2 litro, desde.. .. .. $	7.90
MAQUINAS fotográficas, modelo cajón, "Brownie", desde.. .. .. $	15.90
MALETIN modelo brief en pergamoide, desde. $	28.50
VALIJAS de cuero, diferentes modelos, desde. $	63.00

BLANCO:

TOALLAS, género esponja, blancas, superior calidad, a. . . . . $	2.90
TOALLAS, género esponja, con inscripción lavatorio, a. . . . . $	2.10
SABANAS crea, clase extra, 180x250, a $ 18.30, y 140x240, a. . . . . . $	13.50
FUNDAS de lienzo, buena calidad, largo 100 centímetros, a. . . . . . . $	3.40
CUADRADOS lienzo lavado, mejor calidad, a. . . $	4.70
FRAZADAS de algodón, dos haces, floreadas, para una plaza, a. . . . . $	24.50
FRAZADAS de lana para 1 1|2 plaza, a $ 69.50: para una plaza, a. . . $	42.90
FRAZADAS de algodón floreadas, dos haces, para catrecitos, desde. . . . $	7.00
REPASADORES blancos, clase superior, con inscripción, para cocina, la docena, a. . . . . . . $	29.50
DAMASCO para manteles, clase extra, ancho 160 centímetros, el metro, a $	12.50
GRAN SURTIDO en Manteles de hilo y algodón, desde. . . . . $	38.00
GRAN SURTIDO en juegos de manteles con servilletas de granité de hilo, bordados a mano, desde $	650.00
JUEGOS de cama, crea de hilo puro, bordados a mano, desde. . . . . . $	300.00
SURTIDOS de manteles granité de hilo, tamaños grandes, desde. . . . $	170.00

Gran rebaja de precios en batista de hilo, creas de hilo, brin de hilo para Stores, franelas de lana, géneros de hilo para repasadores, etc.

GATH & CHAVES

CINCO AÑOS DE OBSERVACIONES METEOROLOGICAS

EL OBSERVATORIO DE EL SALTO, DE DON JULIO BUSTOS NAVARRETE

LOS ANUNCIOS METEOROLOGICOS DE "LA NACION" Y "LOS TIEMPOS"

Hoy cumple 5 años desde que se iniciaron en el Observatorio de El Salto las observaciones meteorológicas que con tan excelentes resultados ha hecho don Julio Bustos Navarrete.

Desde aquella fecha, el 21 de Marzo de 1919 en el Instituto Meteorológico del señor Bustos se han hecho 53,250 observaciones.

Los estudios hechos en el Observatorio mencionado se han referido a astronomía y meteorolgía y se han aplicado a la previsión del tiempo.

La Sección Astronómica se dedica especialmente al estudio de la radiación solar, para lo cual cuenta con un telescopio ecuatorial Mailhat y un anteojo astro fotográfico de 250 milímetros de abertura.

La Sección Meteorológica tiene pabellones, especiales termo-higrométricos para observaciones de gran precisión, barógrafos estatoscópicos para el estudio de los temporales y radio-gonómetros para localizar por medio de la paralaje cuando los temporales se aproximan a gran distancia en el Océano.

Cuenta también con estación radiotelefónica que se usa para recibir y transmitir observaciones sobre el servicio de previsión del tiempo.

Esta última sección es la más importante del Observatorio. Cuenta con estaciones meteorológicas propias en todo el país. Diariamente se reciben los telegramas con las observaciones meteorológicas de toda América que se utilizan para construir los mapas isobáricos, isotérmicos, etc., necesarios para hacer los anuncios.

Durante el año 1923 los pronósticos obtuvieron un promedio de 85 por ciento de aciertos.

El Observatorio de El Salto trabaja además en conexión con los Observatorios de Fidji, Samoa, Australia y con The Royal Magnetical and Meteorological Observatory de Weltevreden en Batavia.

Actualmente se pueden predecir los temporales con cerca de una semana de anticipación.

NUESTRO SERVICIO METEOROLOGICO

"La Nación" mantiene el único servicio meteorológico que hay en la prensa del país.

A cargo de la sección pertinente está don Julio Bustos Navarrete, quien además dirige los anuncios que se publican en "Los Tiempos" y en "El Correo de Valdivia".

Los demás diarios del país y especialmente los del Sur reproducen los anuncios nuestros.

PABELLON DE METEOROLOGIA DEL OBSERVATORIO DE EL SALTO. DON JULIO BUSTOS NAVARRETE, OBSERVANDO UN TERMOGRAMA

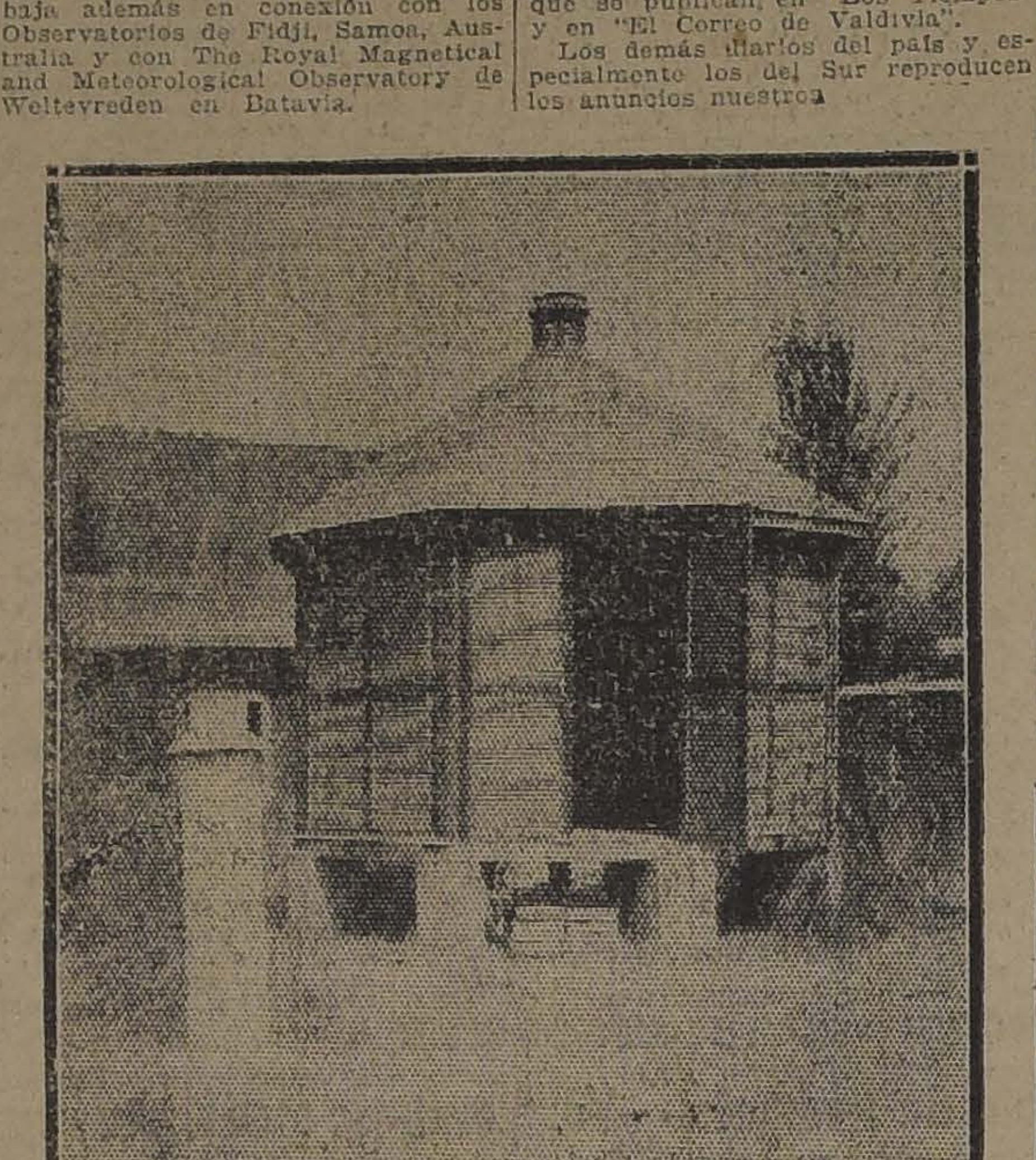
FABELLON DE LA SECCION DE METEOROLOGIA

EL PABELLON DE OBSERVACIONES ASTRONOMICAS

EL TEMBLOR DE AYER

SE DEJA SENTIR ESPECIALMENTE EN LA ZONA SUR DEL PAIS

El fenómeno habría sido anunciado por un astrónomo argentino

A las 11.30 de la mañana de ayer se dejó sentir un temblor de alguna intensidad. Este movimiento sísmico parece haber tenido su foco en la zona Sur del país, pues según noticias de nuestros corresponsales tembló a la hora indicada en Chillán, Concepción y otros puntos de la región con regular intensidad.

El temblor fué anunciado por un astrónomo argentino.

Cablegramas llegados de Mendoza hacen saber que el fenómeno fué anunciado anteayer por el señor Augusto Rossel, aficionado a los estudios astronómicos, quien publicó un pronóstico en el diario "La Palabra" de esa ciudad; diciendo que se registraría un movimiento terrestre en Chile.

PAGO DE EMPLEADOS PUBLICOS

MAÑANA SE COMENZARA A ENVIAR LAS REMESAS DE FONDOS A PROVINCIAS

Próximo a terminarse el pago de los empleados públicos de Santiago, desde mañana se comenzará a hacer las remesas de fondos a las distintas Tesorerías Fiscales de la República para la cancelación de los sueldos correspondientes al mes de Febrero último.

Se cree que a mediados de la semana entrante estas remesas se habrán podido hacer a todo el país.

LA BAJA DEL CAMBIO

EL GOBIERNO DECRETO AYER QUE LA DIRECCION GENERAL DE CONTABILIDAD, POR INTERMEDIO DEL INSPECTOR DE BANCOS, HAGA INVESTIGACIONES EN LAS BOLSAS DE COMERCIO Y EN LOS BANCOS SOBRE LAS OPERACIONES DE CAMBIO EFECTUADAS ULTIMAMENTE

Ha continuado siendo el tema de todos los comentarios, el repentino descenso del cambio internacional, y que en forma tan directa ha venido a afectar a todas las actividades nacionales.

Desde hace algunos días, hemos venido dando cuenta de los propósitos del Gobierno de arbitrar las medidas que sean necesarias para investigar las causas que han originado este descenso y poder así adoptar el temperamento que lleve a evitar los graves perjuicios que de esta situación anormal se derivan.

En efecto, en la tarde de ayer, el Ministro de Hacienda, señor Belfor Fernández, dió curso a un decreto por el cual establece que la Dirección General de Contabilidad, por intermedio del Inspector de Bancos, don Guillermo Portales, asesorado del personal necesario, practique las investigaciones a que nos hemos venido refiriendo en las Bolsas de Comercio y en los Bancos nacionales y extranjeros de Santiago y Valparaíso.

Damos a continuación el texto de este decreto:

"Considerando que la desvalorización que ha experimentado la moneda nacional, impone al Gobierno el deber de investigar las causas que la originan y poder así adoptar con el debido estudio las medidas convenientes destinadas a evitar los graves perjuicios que de esta situación se derivan para la economía general del país, y

Teniendo presente la facultad que me confiere el artículo 13 de la ley de 23 de Julio de 1860 y el artículo 436 del Código de Comercio, modificado por la ley de 12 de Setiembre de 1887 y artículo 2.o de la ley N.o 2621 de 24 de Enero de 1912, he acordado y decreto:

La Dirección General de Contabilidad, por intermedio de la Inspección de Bancos y del personal que sea necesario agregar, hará practicar una visita de inspección en las oficinas de las Bolsas de Comercio y en la de los Bancos nacionales y extranjeros, existentes en Valparaíso y Santiago, e informará sobre el movimiento de las operaciones de cambio efectuadas en el presente año, conforme a las instrucciones que deberá impartir el Ministerio de Hacienda; debiendo indicar las medidas de carácter admin[illegible] para evitar en lo [illegible] malidades que experim[illegible] cado de letras al exter[illegible]

Tómese razón, comuníquese [illegible] blíquese.—Alessandri.—[illegible] nández".

UN LLAMADO AL CO[illegible]

La Sociedad Mutual [illegible] ciantes en su última [illegible] rectorio, profundamente [illegible] por el brusco e injustifi[illegible] cento del valor de [illegible] cuálida moneda, y tenien[illegible] ta los enormes perjuicios [illegible] trae el comercio y al [illegible] general, acordó hacer [illegible] a todas las sociedades [illegible] al comercio en general [illegible] ocuparse de este [illegible] problema.

Cree la Sociedad [illegible] merciantes que es necesario [illegible] país se mueva y actúe [illegible] así el Gobierno tome [illegible] gicas que vengan a [illegible] mal que desde largos [illegible] años viene minando [illegible] financiera y productora [illegible] losamiento total de [illegible]

LOS SERVICIOS DE ADUANAS

SUELDOS Y JUBILACION DEL PERSONAL

EL SUPERINTENDENTE SEÑOR OLGUIN CONFERENCIA AYER CON EL MINISTRO DE HACIENDA SOBRE ESTE PARTICULAR

En la tarde de ayer el Superintendente de Aduanas, don Arsenio Olguín, celebró una detenida conferencia con el Ministro de Hacienda, señor Belfor Fernández.

LOS SUELDOS DEL PERSONAL DE ADUANAS

El señor Olguín hizo presente al señor Fernández, la urgencia que había en llevar a la realidad el proyecto de aumento de sueldos del personal de las Aduanas de la República, en un 25 por ciento, que por razones de la responsabilidad que pesa sobre ellos y los cuantiosos intereses fiscales a su cargo, deben estar mejor remunerados.

El señor Olguín expresó al Ministro que, de acuerdo con el pedido que se le hiciera en una ocasión anterior, había hecho los estudios necesarios para financiar este mayor gasto que importarían los aumentos y que en total sumarían $ 2.017,917.50.

Quedaría financiado en exceso este mayor gasto recargando en un 2 por ciento los derechos de internación, suma exigua que no llegaría a influir casi en nada a lo que hoy día se paga por este mismo capítulo.

LOS DEUDORES DE DERECHOS ARANCELARIOS

Se consideró también, ampliamente, en esta reunión, lo referente a lo que se debe por derechos arancelarios que caen en mora, a los cuales se les cobra en la actualidad un 1 por ciento y que debiera subirse este derecho a 1 1/2 por ciento.

DEUDA FISCAL A LAS ADUANAS

El señor Olguín dió cuenta, asimismo, que son varios los millones de pesos que se adeuda a las Aduanas del país por las oficinas públicas por derechos de internación de mercaderías fiscales que han sido despachadas por almacenes particulares, por carecer estas reparticiones públicas de los fondos indispensables para pago de los derechos.

Sobre este particular, se convino en la necesidad de estudiar un proyecto de ley para cancelar esta deuda.

EXPORTACION DE GANADO

En esta reunión se debatió también, largamente, la necesidad de derogar la prohibición de exportar ganado vacuno en pie.

Sobre esta materia se convino en redactar el correspondiente proyecto.

LA ENTRADA DE MUESTRAS DE MERCADERIAS EXTRANJERAS

Referente a la autorización para entrar libremente por Correo muestras de mercaderías extranjeras, se convino en que quedarían libre de derechos de internación aquellas cuyo valor no sea superior a 5 libras.

JUBILACION DEL PERSONAL ADUANERO

Se cambiaron ideas acerca de la necesidad de la dictación de la ley que fija en 30 años el tiempo para poder jubilar con el sueldo asignado a su empleo.

INTERNACION DE PA[illegible] CARTONES POR MAGA[illegible]

Como un medio de [illegible] industria del papel y [illegible] nal, se acordó gravar [illegible] ción de estos artículos [illegible] nas de Magallanes.

Es sabido que en [illegible] existen fábricas de [illegible] que hoy la libre internación [illegible] tuye un serio peligro para [illegible] dustria nacional.

ADULTERACION DE [illegible]

Otro punto que mereció [illegible] tudio especial, fué el [illegible] ciona con la adulteración [illegible] pólizas de embarque [illegible] rías.

Sobre esta materia [illegible] conclusión de que había [illegible] sancionar con una multa [illegible] cien pesos oro de 18 [illegible] que no coloquen su [illegible] en las pólizas.

VIGENCIA DE LAS [illegible] ADUANERAS

Se estudió, asimismo [illegible] que fija que las leyes [illegible] lación con las Aduanas [illegible] regir 30 días después [illegible] mulgación, salvo que [illegible] en las mismas disposiciones [illegible] blezca lo contrario.

Hemos sido informados [illegible] disposiciones tratadas [illegible] nión serán condensadas [illegible] de ley y decretos a [illegible] dará forma en breve [illegible]

LAS INFRACCIONES AL REGLAMENTO DEL TRANSITO

LOS DENUNCIOS AL JUZGADO DE POLICIA LOCAL

EL OCHENTA POR CIENTO DE LAS MULTAS QUE APLICA ESTE JUZGADO NO SE HACEN EFECTIVAS

CAUSAS A QUE OBEDECE ESTA GRAVE IRREGULARIDAD

ENTREVISTA CON EL PREFECTO Sr. BUSTAMANTE

En la tarde de ayer, tuvimos oportunidad de conversar con el Prefecto de Policía de Santiago, señor Julio Bustabante, sobre los denuncios que hace la Policía al Juzgado de Policía Local, por infracciones al reglamento del tránsito.

Esto funcionario nos hizo interesantes declaraciones sobre la suerte que corren estos denuncios.

Comenzó por manifestarnos el señor Prefecto, que la repartición de la cual es jefe, denuncia al Juzgado de Policía Local, por medio de un parte las infracciones que se cometen en el día anterior, denunciándose no sólo las infracciones al tránsito, sino también los atentados contra la moral pública, y otras faltas graves que sería largo enumerar.

El Juzgado en vista del parte, cita a los infractores para un día que determina especialmente, y en el cual deben pagar la multa a que han sido condenados por la infracción. Ocurre en la enorme mayoría de los casos que los infractores no concurren a la citación, y pasado el tiempo, el juez dicta orden de prisión en contra de ellos. La policía es la encargada de reducirlos a prisión, para lo cual tiene un lapso de tiempo de seis meses.

El número de órdenes que se reciben del Juzgado, por diferentes clases de infracciones es considerable. Hay algunos datos que pueden ilustrarlos al respecto.

El 24 de Enero, la oficina respectiva de esta Prefectura, recibió de la 1.a Secretaría del Juzgado Local, 959 órdenes de arresto. El 4 de Febrero se recibieron 347. El 16 del mismo mes, 1770, y el 10 de Marzo 463. Lo que hace un total de 3,539 órdenes de arresto, correspondientes a denuncios hechos en los meses de Noviembre y Diciembre.

Por infracciones al Reglamento del Tránsito se pasan diariamente como término medio veintiocho partes.

Casi todas las multas y órdenes de arresto por infracción al reglamento no se pueden hacer efectivas, por la siguiente razón: la Prefectura recibe la orden de prisión contra el infractor, después de dos meses que cometió éste la falta, de modo que cuando se le va a buscar a su domicilio, ya se ha cambiado, o simplemente niega su persona o el domicilio, no pudiéndose allanar éste, por no existir autorización para ello. El guardián encargado de la pesquisa tendrá que esperar que el infractor salga a la calle para reducirlo a prisión.

La oficina que recibe las órdenes de arresto, las clasifica, y las reparte para su cumplimiento entre las diferentes comisarías.

Yo no puedo destinar individuos que se dediquen únicamente a hacer efectivas las multas y los arrestos. El personal que hay actualmente es insuficiente para satisfacer las necesidades de la ciudad. La prensa en general, y "La Nación" [illegible] pecialmente, se ha [illegible] te asunto.

Tiempo atrás, cuando [illegible] feur cometía una infracción [illegible] vado a la Comisaría, y [illegible] depositase cierta suma [illegible] der a la multa no [illegible] libertad. Un acuerdo de [illegible] prema abolió este sistema [illegible] dose en él que ningún [illegible] drá ser privado de su [illegible] una infracción, [illegible] conocido.

Es muy común el [illegible] cios que hace la Policía [illegible] a los datos que aparecen [illegible] net, que les da la Municipalidad [illegible] han comprobado casos [illegible] que dan domicilios falsos [illegible] rección del Tránsito.

Según mis cálculos [illegible] ciento de las multas [illegible] Juzgado de Policía Local [illegible] cen efectivas, por las [illegible] les anoto.

Creo que se remediaría [illegible] modos: el primero [illegible] do el personal de policía [illegible] dedicar entonces [illegible] guardianes para que [illegible] arrestar a los infractores [illegible] el entero de la multa [illegible] condenados. El otro [illegible] volver al antiguo sistema [illegible] llevar al infractor a [illegible] en el momento de cometer [illegible] ción y tenerlo allí [illegible] que haga un depósito [illegible] a la multa.

EL CONSEJO DE GABINETE DE AYER

SE ESTUDIO LOS MEDIOS DE SOLUCIONAR LOS CONFLICTOS OBREROS MARITIMOS

En la tarde de ayer, celebró su primer Consejo de Gabinete el Ministerio Saavedra-Gallardo Nieto, bajo la presidencia del Presidente de la República.

Después de considerar el trabajo que este Ministerio se propone desarrollar y de fijar el día Miércoles de la semana próxima para presentarse a la Cámara de Diputados, se cambiaron diversas ideas sobre la mejor manera de solucionar la difícil situación de la Hacienda Pública.

Se trató extensamente lo relacionado con la gran baja que ha experimentado en estos últimos días el cambio internacional. Sobre este punto el Ministro de Hacienda dió cuenta que se había dado curso a un decreto por el cual establecía que la Dirección General de Contabilidad por intermedio de la Inspección de Bancos y del personal que sea necesario, haga practicar una visita de inspección en las oficinas de las Bolsas de Comercio y en la de los Bancos Nacionales y Extranjeros, existentes en Santiago y Valparaíso para informar al Gobierno sobre las operaciones de cambio efectuadas en el presente.

Estas medidas, agregó el Ministro, podrán llevar al Ejecutivo a dictar las disposiciones de carácter administrativo o legal para evitar en lo sucesivo las anormalidades que experimenta el mercado de letras al exterior.

LAS HUELGAS MARITIMAS

En seguida se entró a considerar ampliamente lo referente a las huelgas marítimas existentes en Valparaíso y San Antonio.

Sobre este particular, el Ministro de Hacienda, señor Belfor Fernández dió cuenta de haber recibido el informe que han elevado al Gobierno los delegados señores Moisés Poblete Troncoso, Jefe de la Oficina del Trabajo y Gustavo Lira, acerca de solucionar el movimiento de movilizadores.

Como un medio de procurar un avenimiento entre la gente de mar, se acordó comisionar al Coronel de Ejército, don Luis Alfredo Arenas, muy conocedor de cuestiones sociales, con el objeto de que en el terreno mismo estudie los medios más rápidos y prácticos de llegar a una solución de las dificultades.

NOMBRAMIENTOS DE INTENDENTES

Existe acuerdo en el Gobierno para designar por un período constitucional, Intendente de Coquimbo, al señor Ricardo Costa Pellé, que actualmente desempeña igual puesto en Curicó.

Como Intendente de Curicó, será designado el señor Humberto Castillo.

Estos nombramientos quedarán firmados hoy.

Colonias de Vacaciones

La Comisión de Colonias Escolares de la Junta de Beneficencia Escolar celebrará su primera reunión del año mañana Sábado, a las 11 de la mañana en "El Mercurio".

Se dará cuenta de la labor realizada en la última temporada de vacaciones y se tratará de la organización de la futura colonia permanente de cordillera.

EDUCACION

CONSEJO DE EDUCACION PRIMARIA

ACUERDOS DE LAS DOS ULTIMAS SESIONES

En sus dos últimas sesiones el Consejo de Educación Primaria despachó tres cuestiones de suma importancia para la marcha de los servicios de la enseñanza primaria:

I. Reglamento para los nombramientos y ascensos del personal de Educación Primaria;

II. Reglamento para los nombramientos y ascensos del personal de las Escuelas Normales;

III. Reglamento para la concesión extraordinaria del título de normalista.

Los proyectos de reglamento aprobados por la Corporación a indicación del Director General del Servicio serán enviados al Gobierno para que los apruebe si lo estima conveniente.

Hoy, a las 2.30 P. M., celebrará sesión extraordinaria la Corporación.

Un libro interesante

Calladamente ha salido a luz el Tomo I del curso de aritmética y geometría intuitiva para el uso de las escuelas primarias, de que es autor el conocido pedagogo, don Francisco Proschle.

Aún cuando en un prefacio se hace entrega de la obra al criterio del profesorado primario, entremetiéndonos un poco, queremos hacer notar que tiene cualidades que la colocan por encima de otras de la misma categoría editadas entre nosotros.

Se ha conseguido en ella despojar los comienzos del ramo de gran parte de la aridez que lo suele hacer antipático para siempre y bien manejado, significa para el profesor un auxiliar tan poderoso, que, nos atrevemos a decir, puede desempeñar la mitad de la labor de la enseñanza; en efecto, si se entrega el libro a un niño, exita por sí sólo su atención, pues, estimulando su inventiva, lo lleva en el estudio de la aritmética, o por el duro camino de la obligación sino por el agradable del entretenimiento. Hacemos notar que la observación anterior nace la aplicación práctica que hemos hecho del texto.

Esperamos que muy pronto sean editados los demás tomos del curso, y, como estamos ciertos que ellos corresponderán al primero, se habrá llenado una verdadera necesidad de la enseñanza elemental.—Enrique Froemel K.

SORTEO DE BACHILLERATO DE HUMANIDADES.—El próximo sorteo se efectuará en la Secretaría General de la Universidad, el Lunes 24, a las 2 P. M.

Liga Protectora de Estudiantes Primarios

ELECCION DE DIRECTORIO

Hoy, a las 5 1/2 P. M., en el local de la Unión Comercial, Estado 33, se efectuará la Asamblea General de Socios de la Liga Protectora de Estudiantes Primarios.

El señor presidente dará lectura a la memoria de la labor realizada por el Directorio que termina su período.

A continuación, se procederá a elegir el nuevo Directorio.

Se advierte a los socios que no hayan recibido oportunamente la citación, que consideren ésta como tal.

CURSO PEDAGOGICO PARA ASPIRANTES A DIRECTORAS DE ESCUELAS SUPERIORES — En el conocido Colegio "Aniceto A. Gallardo", funcionará por las tardes de los Miércoles y Sábados, desde el 1.o de Abril próximo, un curso de Psicología e Historia de la Educación en conformidad con los programas de la Dirección General de Educación Primaria para aspirantes a directoras de escuelas superiores, atendido por la distinguida profesora, señorita Brígida Walker.

Datos y matrícula, en el local del Colegio, Avenida Matta N.o 888, de 9 a 11 A. M., y de 2 a 4 P. M.

SOCIEDAD PROFESORES DE INSTRUCCION PRIMARIA.—El Directorio de esta Institución celebrará sesión el Domingo 23, a las 10.30 A. M., en la Escuela Olea, para reanudar los trabajos de las distintas secciones en que está repartida la labor social, dedicando especial atención al estudio de la reforma de los Estatutos.

La Comisión de Sanidad y Funerales se reunirá mañana Sábado, a las 5.30 P. M., en la Visitación de Dibujo para despachar varias cuentas de botica y auxilios sociales atendidos en el período de vacaciones.

La Comisión de Seguro de Vida Colectivo sigue recibiendo numerosas solicitudes y pronto se finalizarán los trámites para la implantación de este nuevo servicio.

Se nos recomienda advertir a los socios que no hubieren contestado la circular, lo hagan a la brevedad posible para ingresar a los grupos que se están formando.

ASACIACION GENERAL DE PROFESORES DE CHILE.—Comité de Normalistas graduados después de la Ley 3654.—Se cita para hoy a todos los que forman parte del Comité a una reunión que tendrá lugar, a las 5 1|2 P. M., en el hogar social, Rosas 1022, y que tiene por objeto tratar de diversos asuntos de suma importancia, relacionados con nuestra campaña.

Se encarece la asistencia, pues se sesionará con el número que asista.

ESCUELA NOCTURNA "FEDERICO ERRAZURIZ".—Este establecimiento de educación para obreros y empleados, que funciona en Vicuña Mackenna, 1001, pone en conocimiento de los interesados que ha abierto su matrícula y sus clases han empezado ya a funcionar.

Tiene cuatro años de estudio que corresponden a los seis que desarrollan las Escuelas Primarias.

Horas de matrícula: 8 a 9 y media P. M.

ESCUELA NOCTURNA "NICOLAS PALACIOS". — San Diego, esquina de Bío-Bío.—La matrícula a las clases sigue abierta todas las noches, de 7 a 9 P. M., en el local de la Escuela. El curso inferior que comprende los 3 primeros años y otro curso de perfeccionamiento vocacional, en el que se profesan ramos de electricidad, materiales de construcción, dibujo de máquina, de construcciones y lineal y clases de economía política y educación cívica; cursos dirigidos por el secretario de la comisión Escuela y con la cooperación de los estudiantes de ingeniería civil y de minas de la Universidad de Chile.

Acuerdos de la Comisión Escuela: Autorizar al secretario para la instalación de alumbrado eléctrico en el local de la Escuela. Aumentar a $ 90.00 el sueldo del Director y a $ 80.00 el del profesor ayudante. Autorizar al presidente y vicepresidente del Congreso Social Obrero para que se acerquen a la Inspección de Instrucción Primaria a pedir útiles para la Escuela y consigan la subvención.

CURSOS NOCTURNOS DE INGLES—Desde el 1.o de Abril próximo funcionará en el Colegio "Aniceto A. Gallardo", dos cursos nocturnos de inglés, atendidos por el profesor Mrs. Yohn Dickson. Estos cursos serán para principiantes y para alumnos iniciados en el idioma.

Datos y matrícula en el local del Colegio, de 9 a 11 A. M., y de 2 a 4 P. M.

INDULTO DE REOS

El año pasado, cuando se consideró la modificación del Código Penal que rebaja la pena a los condenados por el delito de hurto y robo, se indicó como una medida de justicia la conveniencia de rebajarles el castigo a los que en la actualidad estuvieran cumpliendo condenas por esta causa.

En efecto, en el mes de Noviembre se concedieron numerosos indultos por los delitos enunciados, y según hemos sido informados, en breves días más saldrán en libertad más de mil individuos condenados por estas causas.

Niño perdido

El Martes, más o menos a las seis de la tarde se extravió el niñito Tito Cáceres, de siete años de edad, domiciliado en la calle Nueva de Matte N.o 1271.

Sus padres nos encargan rogar a las personas que tengan noticias de él, se dirijan al domicilio indicado más arriba.

NOTICIAS DIVERSAS

FERROCARRIL DE PEDEGUA A PETORCA

El Inspector de Ferrocarriles en construcción ha solicitado la suma de $3.200 pesos para pago de transporte y reparación del material rodante que se entregará al Ferrocarril de Pedegua a Petorca, conforme a una de las cláusulas del contrato de ejecución de los trabajos de esta vía férrea.

CRONICA POLICIAL

LA FIESTA DEL GUARDIAN SOLTERO

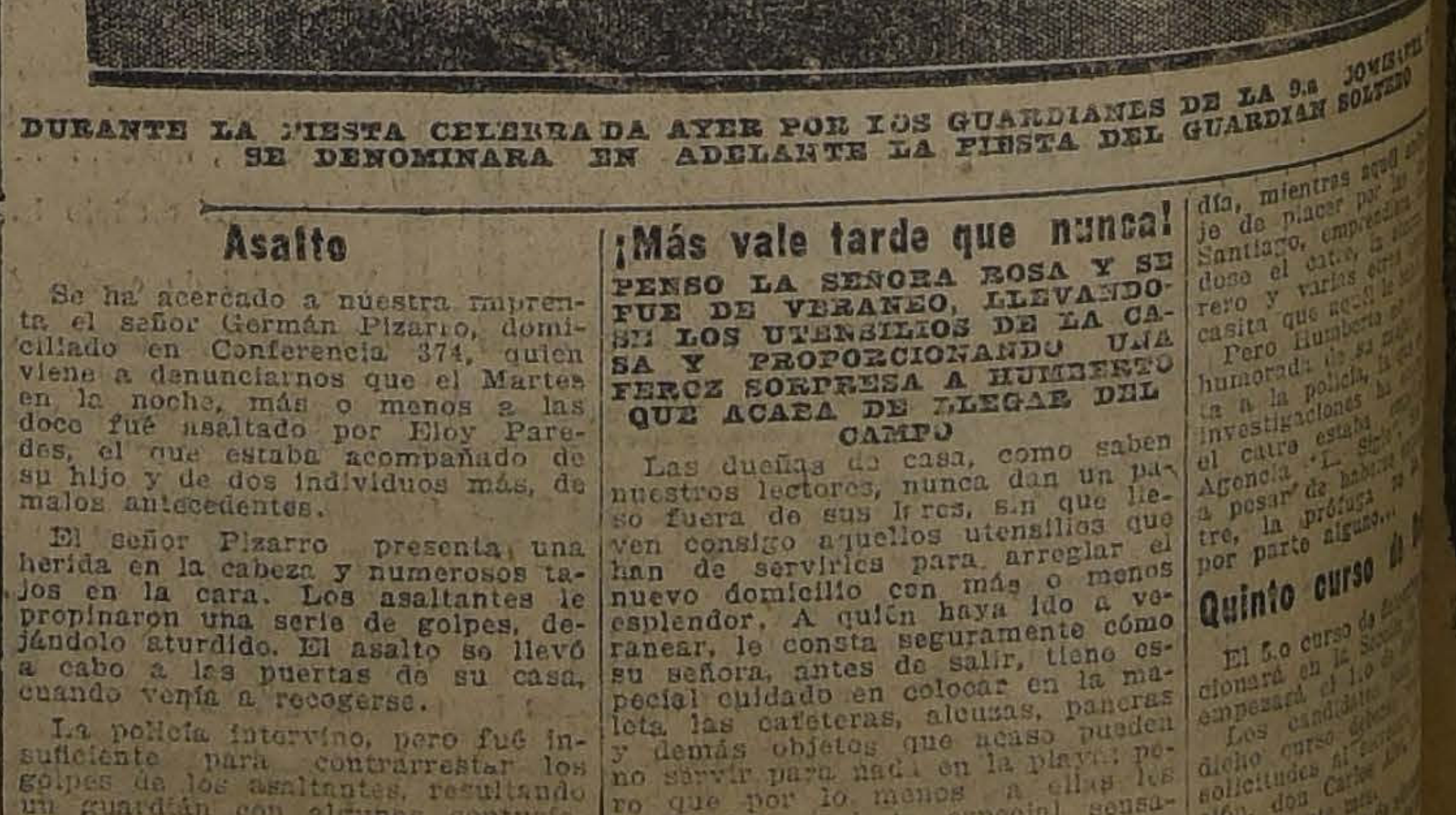
DURANTE LA FIESTA CELEBRADA AYER POR LOS GUARDIANES DE LA 9.a COMISARIA, QUE SE DENOMINARA EN ADELANTE LA FIESTA DEL GUARDIAN SOLTERO

Asalto

Se ha acercado a nuestra imprenta el señor Germán Pizarro, domiciliado en Conferencia 374, quien viene a denunciarnos que el Martes en la noche, más o menos a las doce fué asaltado por Eloy Paredes, el que estaba acompañado de su hijo y de dos individuos más, de malos antecedentes.

El señor Pizarro presenta una herida en la cabeza y numerosos tajos en la cara. Los asaltantes le propinaron una serie de golpes, dejándolo aturdido. El asalto se llevó a cabo a las puertas de su casa, cuando venía a recogerse.

La policía intervino, pero fué insuficiente para contrarrestar los golpes de los asaltantes, resultando un guardián con algunas contusiones.

La 8.a Comisaría ha pasado el parte correspondiente al Juzgado del Crimen de turno.

¡Más vale tarde que nunca!

PENSO LA SEÑORA ROSA Y SE FUE DE VERANEO, LLEVANDOSE LOS UTENSILIOS DE LA CASA Y PROPORCIONANDO UNA FEROZ SORPRESA A HUMBERTO QUE ACABA DE LLEGAR DEL CAMPO

Las dueñas de casa, como saben nuestros lectores, nunca dan un paso fuera de sus lares, sin que lleven consigo aquellos utensilios que han de servirles para arreglar el nuevo domicilio con más o menos esplendor. A quién haya ido a veranear, le consta seguramente cómo su señora, antes de salir, tiene especial cuidado en colocar en la maleta las cafeteras, aleusas, paneras y demás objetos que acaso pueden no servir para nada en la playa, pero que por lo menos a ellas les proporcionan cierta especial sensación de bienestar.

No es raro, pues, que doña Rosa Valenzuela, que vivía en compañía de Humberto Gutiérrez, un buen día, mientras aquel [illegible] je de placer por las [illegible] Santiago, emprendiera [illegible] doso el catre, la [illegible] rero y varias otras [illegible] casita que [illegible]

Pero Humberto [illegible] humorada de su [illegible] ta a la policía, la que [illegible] investigaciones ha [illegible] el catre estaba [illegible] Agencia "L. S[illegible]" [illegible] a pesar de haberse [illegible] tre, la prófuga [illegible] por parte alguno...

Quinto curso [illegible]

El 5.o curso de [illegible] cionará en la Sección [illegible] empezará el 1.o de [illegible]

Los candidatos [illegible] dicho curso deberán [illegible] solicitudes al [illegible] ción, don Carlos [illegible] del presente mes [illegible]

Los exámenes de [illegible] varán a efecto el [illegible]

EL GRAN INCENDIO DE ANTENOCHE

EL JUEZ DEL PRIMER JUZGADO DEL CRIMEN, SEÑOR LUIS COFRE SILVA, INICIO AYER LAS ACTUACIONES JUDICIALES PARA ESTABLECER LAS RESPONSABILIDADES DEL SINIESTRO

DESPUES DE PRESTAR DECLARACION LOS DETENIDOS, FUERON PUESTOS EN LIBERTAD

La capital y sus alrededores estuvieron vivamente alarmados en la noche del Miércoles último con el incendio que se declaró en la Fábrica San Esgenio, de la Sociedad Nacional de Muques y Maderas.

El siniestro, como se sabe, principió a las 8.30 de la noche y sus estragos se prolongaron hasta la madrugada de ayer, a pesar de los esfuerzos extraordinarios del Cuerpo de Bomberos para extinguirlo, institución que concurrió con todas sus compañías a prestar sus salvadores servicios.

El voraz elemento redujo a cenizas una manzana entera con todos sus castillos de madera acumulada y comprometió seriamente a las manzanas que rodeaban a aquélla por todos sus costados; el sector del barrio San Eugenio, comprendido entre las calles Conferencia, Salas Errázuriz, San Alfonso y San José, en cuyo centro apareció el incendio, sufrió perjuicios de consideración tanto por la acción del fuego como por la del agua empleada para extinguir a aquél.

La visión del sitio del incendio era fantástica y los resplandores vivísimos que irradiaban en la pira inmensa, podían contemplarse desde todos los barrios de Santiago y desde los alrededores.

La curiosidad general, como pudo observarse, se excitó en forma inusitada con el siniestro y desde todos los puntos de la capital se inició una nutrida romería hacia el lugar del incendio, llegando a varios miles el número de personas que concurrió a instalarse en los alrededores para sentir más de cerca las fuertes emociones de sus alternativas.

Las góndolas iniciaron recorridos especiales al incendio y un público numeroso aprovechó esta ventaja.

En el trabajo de salvamento más de 20 bomberos resultaron asfixiados y heridos, siendo atendidos en el mismo lugar del siniestro por el servicio especial que la Asistencia Pública dispone para estos casos.

Según informaciones que ya se conocen, había en la Fábrica San Eugenio, incendiada, alrededor de 4 millones de pesos en madera, existiendo seguros por un millón y medio.

LAS ACTUACIONES JUDICIALES

El juez suplente del primer Juzgado del Crimen, señor Luis Cofré Silva, que se constituyó en el sitio mismo del incendio, inició ayer las actuaciones judiciales necesarias para establecer las responsabilidades del caso.

El distinguido magistrado trabajó detenidamente y permaneció dedicado a estas labores hasta las primeras horas de la noche.

LAS DECLARACIONES

Ante el juez sumariante concurrieron ayer a prestar declaración numerosas personas. Entre ellas asistieron: el gerente general de la Sociedad Nacional de Buques y Maderas, señor Ernesto Enrique Langdon; el jefe técnico, señor Alberto Cottrell; el contador, señor Ernesto Geyguer; y algunos otros empleados de la institución afectada.

LOS DETENIDOS SALEN EN LIBERTAD

Como habíamos informado ayer, durante el siniestro fueron detenidos: don Guillermo Gutiérrez y Francisco Basaure, empleados de la Fábrica incendiada.

Ayer, después de ser interrogados por el juez, fueron puestos en libertad, por no haber méritos para proceder contra ellos.

SE NOMBRAN PERITOS CONTADORES

Con el objeto de examinar los libros de la Sociedad Nacional de Buques y Maderas, y establecer la situación financiera de la institución afectada, para los efectos dispuestos en el Código Penal para el delito de incendio, el Juzgado dispuso ayer el nombramiento de dos peritos contadores.

Estos tendrán a su cargo la revisión de los libros de la institución y deberán informar al Juzgado sobre su estado.

En el deseo de informar a nuestros lectores sobre la magnitud de los perjuicios sufridos por la Sociedad Nacional de Buques y Maderas, conversamos ayer con el administrador de esta importante firma, que lo es en Santiago don Arturo E. Langdon, quien nos manifestó lo siguiente:

—Nuestro depósito San Eugenio consta de las tres manzanas comprendidas entre las calles San Alfonso, Antofagasta, Conferencia y Francisco Huneeus, estando instalada en la manzana que continúa hacia el Sur de esta calle, la gran fábrica de elaboración que posee la Sociedad.

El incendio destruyó totalmente las existencias de la primera manzana, cuya superficie abarca aproximadamente 5.000 metros cuadrados y más o menos la quinta parte de la manzana que sigue hacia el Sur, cuya superficie es de más o menos 10,000 metros cuadrados. Las otras dos manzanas, con una superficie de unos 20,000 metros, no sufrieron perjuicio alguno.

A nuestra pregunta sobre el monto de los seguros comprometidos, el señor Langdon nos manifestó que, como la Sociedad tiene un fondo propio de seguros, de cerca de un millón 500 mil pesos, asegura en compañías de seguros solamente una parte de sus riesgos y supone podrá corresponder a la Sociedad, en consecuencia, una pérdida de algo más de la mitad de la pérdida total originada por el siniestro de antenoche.

Nos agregó el administrador que la Sociedad posee en Santiago, además de su depósito en San Eugenio, siete barracas ubicadas en los distintos barrios de la ciudad, por lo cual podrá atender los despachos de maderas en la misma forma que antes del incendio.

Asociación de Telegrafistas de Chile

Se cita a los telegrafistas en general a una reunión plena para tomar acuerdos sobre la forma en que se propiciará el aumento de sueldos de los telegrafistas del Estado de la República.

Esta reunión se efectuará a las [illegible] P. M., en el local de la Asociación de Telegrafistas de Chile, calle de Bandera N.o 161, altos.

Junta de Beneficencia Escolar

Se ha citado al Directorio de la Junta de Beneficencia Escolar, a sesión para mañana Sábado, a las [illegible] de la tarde, en el local de costumbre, Amunátegui 66.

La sesión está destinada a la constitución del nuevo directorio, nombramiento de las diferentes comisiones de trabajo y a recibir la cuenta de la sección Colonias Escolares de Vacaciones.

TINTURA ARAUCANA

para teñir CABELLO y BARBA, en cuatro colores: Castaño, Oscuro, Claro y Rubio.

PRECIO: $ 3.80

PIDASE EN TODAS LAS BOTICAS

Compro Brillantes

perlas, platino, oro, plata, al precio de cambio.

ESTADO 56

La más antigua casa compradora.

No Olvidarse

QUE LA

Sastrería de J. Urzúa y Cía.

ES LA QUE VISTE CON ECONOMIA Y ELEGANCIA

ARTURO PRAT N.° 18

NOTA. — Nuestra casa cuenta con sección especial para pedidos de provincias.

LLEGO A SANTIAGO

la afamada anilina UNIVERSAL para teñir en casa, que domina en Valparaíso y Sur de Chile.

Unica que se garantiza que no mancha y que sorprende a sus clientes con regalos.

40 HERMOSOS COLORES

En venta: en todas las buenas Boticas de la República.

M-19

Elixir Estomacal

de Saiz de Carlos (STOMALIX)

Es recetado por los médicos de las cinco partes del mundo porque tonifica, ayuda á las digestiones y abre el apetito, curando las molestias del

ESTÓMAGO É INTESTINOS

el dolor de estómago, la dispepsia, las acedías, vómitos, inapetencia, diarreas en niños y adultos que, á veces, alternan con estreñimiento, dilatación y úlcera del estómago, etc. — Es antiséptico.

De venta en las principales Farmacias del Mundo y en MADRID, Serrano, 30 (España) desde donde se remiten folletos á quien los pida.

JUNTA DEPARTAMENTAL DE CAMINOS DE SANTIAGO

Ayer celebró sesión la Junta Departamental de Caminos de Santiago presidida por el Intendente de la provincia don Alberto Mackenna y con asistencia de los delegados señores Rosendo Ríos Talavera, Aurelio González, José Luis Vergara, José Ramón Aguilar, Filidor Fernández y Máximo Pérez Valdivieso, del ingeniero de la provincia don Gustavo Gandarillas, del abogado don Ottmar Stegmaier y del secretario.

Se tomaron los siguientes acuerdos:

Notificar al propietario del fundo La Montaña, señor Armando Undurraga que, bajo apercibimiento de multa, debe proceder a arreglar los puentes que existen frente a su propiedad en el camino de Coquimbo, comuna de Colina;

Celebrar sesión extraordinaria el Jueves próximo para proceder a la distribución de fondos;

Comisionar al delegado señor González para diversas gestiones relacionadas con la percepción de la renta de caminos, y

Solicitar un informe del señor abogado sobre la duración de las funciones de los delegados a la Junta.

PERFECCION — Y — BARATURA

CORSES HECHOS — y de — MEDIDA

San Antonio 96

LA FLOR DE UN DIA

No hay mejor Regalo

PARA UN CONSECUENTE FUMADOR, QUE LOS CIGARRILLOS:

"CAIRO"

NO ES UN MISTERIO, QUE CIGARRILLOS DE TAN ALTA CALIDAD, A PESAR DE QUE SE VENDEN SOLO A 40 CENTAVOS.

VALEN MUCHO MAS

EL CONSEJO DE ESTADO

FORMO AYER NUMEROSAS TERNAS JUDICIALES

Ayer celebró sesión el Consejo de Estado, bajo la presidencia del Presidente de la República y con la asistencia de los Consejeros señores Cabrera, Campino, de la Fuente, Guarello, Porto Seguro, Ramírez y Rioseco.

Leída y aprobada el acta de la sesión anterior, el Consejo prestó su acuerdo para que se incluya entre los asuntos de que puede ocuparse el Congreso Nacional en el actual período de sesiones extraordinarias, los siguientes: el proyecto que autoriza para enajenar un lote de terrenos situados en Antofagasta, destinando los fondos que se obtengan a la construcción de los establecimientos de instrucción en dicha ciudad; y el proyecto sobre la pavimentación de Ñuñoa.

En seguida formó las siguientes ternas para proveer los cargos que se indican:

Para promotor fiscal de Illapel, señores Julio Mujica, Carlos Marín Vicuña y Hernán Miranda Perón.

Para promotor fiscal de Puchacay, señores Juan Tomás Calderón Lira, Héctor R. Moena y Evaristo Molina Herrera.

Para ministro suplente de la Corte de Santiago, señores Nicolás Briceño, Julio Plaza Ferrand y Filidor Rodríguez.

Para ministro suplente de la Corte de Iquique, señores Eleodoro Guezalaga, Manuel Antonio Moreno y Guillermo Silva Baltra.

Para fiscal suplente de la Corte de Iquique, señores Eleodoro Guezalaga, Alfredo Larenas y Julio A. Perales.

Para juez suplente del primer juzgado de San Fernando, señores Luis Agüero, Alberto Robles y Alberto Ruiz

Para juez suplente de Cañete, señores Guillermo Iriarte, Isidro Martínez y Francisco Tapia Zurita.

Para juez suplente de Carelmapu, señores Humberto Baeza, Manuel de la Maza y Vicente Oportus.

Para juez suplente del segundo juzgado de Temuco, señores Carlos Anabalón, Carlos Cruzat y Baldomero Merino Henríquez.

Para juez suplente de Cachapoal, señores Luis A. Sepúlveda, Francisco Tapia Zurita y Carlos Toro Baeza.

Para juez suplente de Quillota, señores Alfonso Moltalva, Víctor Palominos y Carlos Toro Baeza.

Para juez suplente de Castro, señores Ramón Gaete, Isidro Martínez y Carlos Toro Baeza.

Para juez suplente de La Victoria, señores Rafael Fontecilla, Alejandro Madrid y Narciso Sepúlveda.

Para juez suplente de Lebu, señores Humberto Palominos, Isidro Martínez y Vicente Oportus.

Prestó su acuerdo para que se aprueben los estatutos y se conceda personalidad jurídica a las instituciones denominadas "Sociedad Protección Mutua de los Empleados de Impuestos Internos" de Santiago; "Sociedad Protección Mutua de Jefes de Talleres de los Ferrocarriles del Estado" de Santiago; "Sociedad Femenina de Protección Mutua" de Valparaíso; Club Radical de Los Angeles; "Sociedad Protección Mutua La Igualdad" de Talcahuano; "Sociedad Unión Comercial de San Bernardo" del departamento de La Victoria; "Club Alemán" de Traiguén, con la modificación propuesta por el Fiscal; "El Pan Escolar de Angol", con la modificación propuesta por el fiscal; "Unión Deportiva Española" de Santiago con la declaración de que debe suprimirse el artículo 54 de los estatutos.

Prestó también su acuerdo para que se aprueben las reformas introducidas en sus estatutos a las siguientes instituciones: "Sociedad Protección Mutua de Empleados Públicos de Chile" del departamento de Santiago; "Sociedad de Beneficencia y Socorros Mutuos Fratellanza Italiana", de Tarapacá; "Centro Social Argentino de Santiago" con la declaración de que deben suprimirse de los estatutos las disposiciones del título décimonoveno, que se refieren a los socios accionistas y a la emisión de acciones.

Acordó, por último, poner en conocimiento de los interesados el dictamen del fiscal recaído en la solicitud de personalidad jurídica del "Club Social Chile-Argentina" de Antofagasta.

REMITIDO

Una Hábil Pesquisa

En días pasados fuí víctima de un robo de paquetería, avaluado en $ 2.000, en mi almacén ubicado en Tegualda 1440, huyendo los ladrones sin dejar rastros.

Perdí la esperanza de recuperar estas especies.

Sin embargo, tomaron a su cargo la pesquisa los agentes de la Sección de Seguridad, señores Orellana, García y Jorquera, quienes iniciaron una activa e inteligente pesquisa que, gracias a sus dotes excepcionales, fué rápidamente coronada por el más completo éxito.

Por este motivo mi esposa y yo les rendimos este reconocimiento y agradecemos altamente este éxito.

SANTIAGO MARTIGNONI.
MARIA DE MARTIGNONI.

Santiago, 20 de Marzo de 1924.

¡SENSACIONAL!...

1924

ELEGANTES CARTERAS — MALETINES — PRECIOSAS BILLETERAS — ORIGINALES CHAUCHERAS.— ¡COMPLETAMENTE GRATIS!

EL PUBLICO NOS ASEDIA A PREGUNTAS PARA AVERIGUAR EL ORIGEN DE ESTA NOTICIA SENSACIONAL.— DECIRES Y COMENTARIOS. — ¿CUAL CASA COMERCIAL SERA LA QUE HACE ESTE INTERESANTE OBSEQUIO?...

Hemos sido asediados por el público en forma que no podíamos prever.

Nunca nos imaginamos que la curiosidad humana pudiera alcanzar a tan extraordinario grado.

Las preguntas sobre el aviso publicado ayer en nuestro diario, titulado **Sensacional**, y que ofrece la realización gratuita de una gran existencia de carteras, maletines, billeteras y chaucheras, llegó a su colmo!... ¡Toda exageración resulta pálida! Cada minuto correspondió a una pregunta sobre el origen del sensacional aviso.

El teléfono funcionó sin interrupción, y todo el mundo—especialmente las voces femeninas—insinuaban amablemente:

—Díganos, señor, esa realización sensacional es de Gath y Chaves?...

Y la otra agregaba:

—¿Será la Casa Francesa?...

Y la de más allá, la achaca a los Almacenes de Liquidaciones, y la otra a Culagowsky y Talesnik, etc., etc.

¡Una verdadera lluvia, un torrente de preguntas!...

Por nuestra parte, acaso es la primera vez que hemos estado perfectamente herméticos; ¡hemos sabido guardar el misterio incógnito de este aviso realmente Sensacional!...

Nuestra respuesta ha sido impenetrable y contundente:

—¡Nada sabemos!...

—¡Estamos tan en la luna como ustedes!...

Y agregábamos:

—¡Lo único que podemos adelantarles es que la firma que responde a este aviso es una de las más prestigiosas y de las más acreditadas en nuestra Empresa!...

¡Sensacional regalo de carteras y billeteras!...

¡La verdad es que el público es muy novedoso y hay avisos que saben despertar este diablillo de la curiosidad, tan propio de las debilidades del organismo humano!...

ASOCIACION "MIGUEL LUIS AMUNATEGUI"

En sesión celebrada el Martes 18 del presente, procedió, esta institución social de la juventud, a nombrar Directorio definitivo. Después de dar lectura al acta y cuenta se pasó a la orden del día.

El señor Melo Concha usó de la palabra en brillantes términos dando a conocer la importancia que tenía el acto que se iba a efectuar: a continuación y en una bien meditada y extensa exposición, el presidente señor Bahamondes H. dió cuenta de la labor del Directorio en los dos meses que le cupo actuar en carácter de accidental; terminó pidiendo unión, bienestar y sabias inspiraciones en bien de la Asociación que está llamada a desarollar un vasto programa de acción social.

Después de haber hecho uso de la palabra los señores E. Bettini, G Cordero y otros se procedió a efectuar la votación, levantándo la sesión por diez minutos. Una vez reabierta y hecho el escrutinio general, obtuvieron las más altas mayorías los señores que se expresan a continuación, con lo que ha quedado constituído el Directorio definitivo.

Presidente, Carlos Bahamondes; vice-presidente, Ernesto Bettini; secretario, Julio Hernán Lafoy Despott; prosecretario, Dagoberto Melo Concha; tesorero, Walterio Larini W.; subtesorero, Arturo Lagos V.; bibliotecario, Leonardo García; directores: Daniel Vieira, Orlando de la Vega, Roberto Bustamante; director artístico, Alfonso Toledo Rojas; director literario, Moleón Gatica; director deportivo, Germán Cordero Valdés; comisión calificadora, Walterio Larini, Ernesto Bettini, Arturo Lagos V.

Este Directorio se hará cargo de sus puestos en la sesión ordinaria general que celebrará la Asociación el Viernes 21 del presente a las 9 P. M. en Bandera 848. Además en esta reunión se tratarán importantes puntos, en bien de la marcha siempre creciente de la institución. Está inscrito en primer lugar el señor Betini.

La Asociación ha recibido últimamente una atenta invitación

¿Es Ud. un esclavo de su vejiga?

¿Tiene Ud. que hacer aguas a cada momento?

Si forma usted parte del crecido número de mártires que se ven obligados a interrumpir su sueño por tener que levantarse a pasar aguas, sin duda que se alegrará usted saber que su martirio desaparecerá si se decide usted a tomar por unas pocas semanas las pastillas del Dr. Becker para los Riñones y Vejiga. La eficacia de estas pastillas para el tratamiento de catarro e inflamación en la vejiga, ardor en el caño al pasar las aguas, incontinencia de la orina, emisión retazada o goteada, orines turbios o de mal olor o que dejan un asiento blancuzco o amarillo cuado reposan por algunas horas en una vasija; su eficacia, repetimos, ha sido probada por un buen número de años y, por consiguiente, no vacilamos en recomendarle que las tome por algunas semanas para que deje de ser un esclavo de su vejiga, goce de buen sueño durante la noche y de tranquilidad durante el día. Nada más molesto que el tener que pasar aguas a cada momento.

Las Pastillas del Dr. Becker para los Riñones y Vejiga se venden en las boticas, y los boticarios las recomiendan. No pierda tiempo en tomarlas. **"Mientras más pronto las tome, más ligero se curará".**

GRAN REMEDIO UNIVERSAL NITRO - OZONA

Lowe-Weissflog, el único comprobado por medio de la radiografi que cura tuberculosis (tisis). Pruebas a la vista. Afamado desde 188 cura radicalmente hígado, riñones estómago, pulmonía, bronquitis, asma, hipertrofia, diabetes, albuminuria, reumatismo, hidropesía, obesidad, raquitismo, epilepsia, apoplegía, anemia, catarro intestinal, disentería, apendicitis, peritonitis, almorranas, fístulas furunculosas, enfermedades piel, sangre, enfermedades secretas Prodigioso en aneurisma, en enfermedades corazón cerebro, vista, espina dorsal, etc Viruela, peste negra, hemorragia peste bubónica, tifus, peste y fiebres en general son vencidas a la pocas horas con repetidos lavado intestinales y tomas. Igual tratamiento para demás enfermedades Catecismo Nitró-Ozona, consúltel todo enfermo, sea cual fuese el mal encontrará el medio seguro d sanar radicalmente. Remítesele gratis a quien lo pida. — Luis Lowe Claras 149. Teléfono 1830. Casill 32. — Droguería Daube, Botica

LAS MEJORES CAJAS Y BOLSONES PARA COLEGIALES LOS FABRICA Y VENDE

LA MALETERIA EL FARO

REALIZA 50,000 A LA MITAD DEL VALOR, y obsequia a los compradores algunas de las mejores obras de SALGARI y CALLEJA.— ESTADO 74.

Los Pianos Automáticos Foster y Brewster

SON LOS MEJORES DEL MUNDO

TENEMOS PARA ENTREGA INMEDIATA.
LOS ULTIMOS MODELOS

Casa César Rau

Unicos Agentes para Chile

AHUMADA 31

GRANDES FACILIDADES DE PAGO.

ROLLOS para Autopianos, el mejor

REPERTORIO EN PLAZA, A $ 10 c|u.

CONGRESO NACIONAL DE CIRUGIA

SE EFECTUARA EN VALPARAISO EN SETIEMBRE PROXIMO

Cien cirujanos chilenos, se reunirán en el vecino puerto de Valparaíso en la primera quincena de Abril próximo, con el fin de celebrar el Primer Congreso Nacional de Cirugía. Organiza el torneo la Sociedad de Cirugía de Chile, institución que cuenta sólo con seis meses de próspera vida.

Entrevistado el secretario de este Congreso, doctor Lachaise sobre los trabajos de organización que piensa desarrollar ha declarado.

—Este Congreso está llamado a tener una preponderancia tal, que no dejaríamos de elogiarla tanto en nuestro país como en el extranjero. Nos agregó que de Abril en adelante se harán sesiones cada dos años, con el fin de proporcionar datos al público, sobre la marcha de esta institución y los adelantos que se desarrollen. Además se publicará un libro con el mismo fin.

Los temas oficiales a tratarse, serán: anestesia, cirugías delas vías biliares y cirugía en relación con los accidentes del trabajo, sobre los cuales el país cuenta con una ley especial. De los temas recomendados figuran los siguientes: cirugía de la tuberculosis renal, cirugía del intestino, tratamiento operatorio de las fracturas y tratamiento de la anexitis. Respecto a los temos libres serán puestos en práctica todos aquellos que se relacionen con la cirugía en general.

Los días fijados para que funcione el Congreso son el 17, 18, 19 y 20 de Abril. Durante estos días se exhibirán en la Biblioteca Severín, útiles de cirugía, quirúrgicos, instrumental, medicinas, nacionales y extranjeras.

El Viernes último tuvo sesión la Comisión organizadora del Congreso con el fin de distribuír los temas que se expondrán en los días ya mensionados, quedando como siguen:

17 de Abril, 4 P. M.—Inauguración del Congreso, 4.30 P. M. Primer tema oficial, anestesia, relatores, doctores, Juan L. Wilson y Luis A. Godoy Herrera; correlatores, doctores Lúcas Vargas Salcedo, Eduardo de Ramón y Manuel Mátus; 6 a 7.30, temas recomendados.

18 de Abril, 4 a 6 P. M.—Segundo tema oficial cirugía en las vías biliares, relatores, doctores, Guillermo Munisch y Lucas Sierra; correlatores, doctores Leonardo Guzmán y Rudecindo de la Fuente; 6 a 7.30 P. M., temas recomendados.

19 Abril, de 4 a 6 P. M.—Tercer tema oficial: cirugía en relación con los accidentes del trabajo; relatores, doctores: Víctor Grossi y Ricardo Puelma; correlatores: doctores Juan Marín y Aráos.

No deje morirse sus terneros de la

MANCHA

(CARBUNCLO SINTOMATICO

Y EMPLEE PARA PREVENIRLA LA

AGRESINA NITTA

QUE PREPARA EL

INSTITUTO BIOLOGICO

DE LA SOCIEDAD NACIONAL DE AGRICULTURA.

SAN FRANCISCO 2291 — TELEFONO 58, SAN MIGUEL

M—15

COMPRO

brillantes, perlas, oro, platino y toda joya de valor. Pago al contado.

DELICIAS 857

M—21

VENDEDOR

VIAJERO

Competente, con experiencia, se necesita para casa de representaciones extranjeras.

Sueldo y Comisión.—Dirigirse a:

R. L. — CASILLA 940

M—21

CURACION de todas las ENFERMEDADES del ESTOMAGO

Embarazo gástrico, Dispepsias Gastro-Enteritis, Vómitos.

ELIXIR

ELIXIR EUPEPTIQUE

EUPEPTICO TISY

DIGESTIVO COMPLETO

SABOR AGRADABLE CONSERVASE INDEFINIDAMENTE

VAUDIN & GUILLAUMIN

Succes. de BAUDON

12, Rue Charles V, 12 PARIS

y todas buenas Farmacias

LOS MATCHS DE MAÑANA EN EL HIPPODROME CIRCO

FILIBERTO MERY CONTRA CARLOS DONOSO, EN 12 ROUNDS

Teobaldo Vera y Diego Garrido pelearán 10 vueltas

Los aficionados a los buenos espectáculos de boxeo están de plácemes, con ocasión de realizarse mañana en el Circo Hippodrome uno de los torneos más interesantes de la temporada, pues los contendores de los dos matches de fondo son hombres de prestigio y de probada competencia.

EL COMBATE

El match que ha logrado apasionar a los aficionados es el que se anuncia

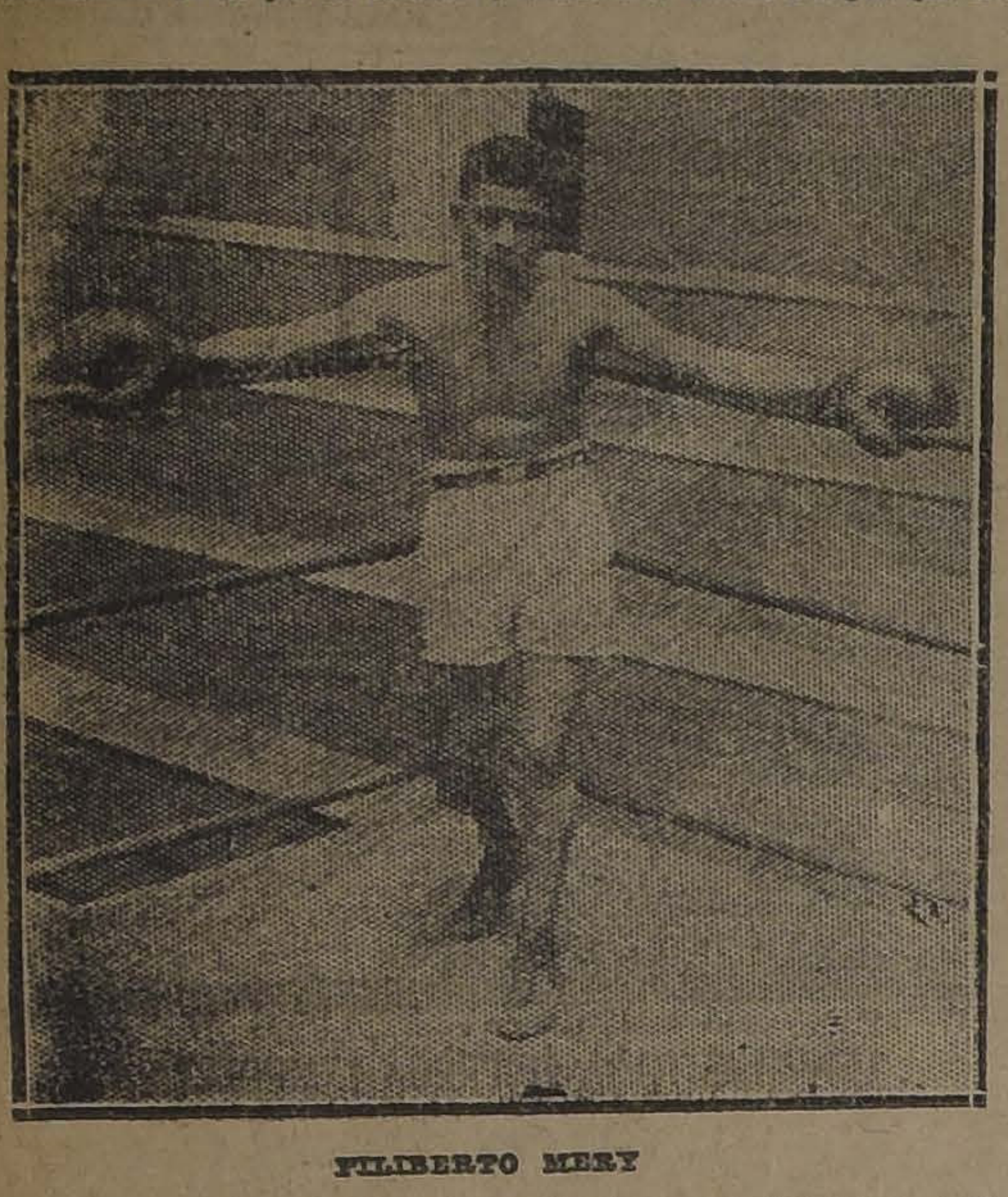

FILIBERTO MERY

entre el campeón de Chile del peso gallo Filiberto Mery y el ex-campeón Carlos Donoso, pues existe el antecedente de que Donoso reaparecerá dispuesto a recuperar el título que voluntariamente perdió, pues su retiro de hace algunos meses sólo se debió a la falta absoluta de contendores de su peso. Filiberto Mery, después de derrotar a Humberto Guzmán, no ha participado en ningún otro torneo, esperando sólo la preparación de Donoso para darle la chance que con tanta justicia y merecimientos le solicitara.

TERMINO DEL TRAINING

En la tarde de ayer Filiberto Mery y Carlos Donoso pusieron fin a su entrenamiento respectivo, desarrollando sus últimos trabajos de sala.

Filiberto Mery nos ha confirmado sus anteriores declaraciones en el sentido de que va a esta pelea con mucha seguridad de no perder su título, pues, aunque reconoce que Donoso es uno de sus más peligrosos competidores, estima que no tiene golpe para sacarlo, ni para amedrantarlo. Sé que pega bien, nos ha dicho, y que sus primeros rounds son formidables. Llevaré una táctica que sea capaz de desconcertalo, pues no creo llegado el momento de dejar de ser campeón.

Carlos Donoso se ha entrenado con toda conciencia. Le hemos visto tan rápido y ágil como en sus mejores días y no nos parece aventurado predecir que Mery tendrá mucho trabajo para defender sus carretillas del asedio constante y peligroso de su rival.

—Sé que Mery estima que no poseo golpe para sacarlo, basándose en que mis peleas las he ganado casi todas sólo por retiro; pero él no se fija en la diferencia enorme que hay entre la dureza de mis antiguos contendores y el de mañana Sábado. Mery es blando y creo que con un golpe bien aplicado, puedo tenerlo en el suelo los segundos reglamentarios. Después de tanto tiempo, termina, siento verdaderos deseos de reaparecer ante este público de Santiago, donde cuento con tantos amigos que me han estimulado anteriormente con sus aplausos. Creo poder responder a esta diferencia, actuando como en mis mejores tiempos

DIEGO GARRIDO CONTRA TEOBALDO VERA

Después de un preliminar de 5 rounds, se iniciará el espectáculo de mañana con un match a diez vueltas entre Diego Garrido y Teobaldo Vera, dos muchachos que atraen siempre un público entusiasta, pues su valentía y su pericia ha sido puesta a prueba en un sinnúmero de ocasiones. Pelearán diez rounds que seguramente tendrán un desarrollo emocionante, dadas las condiciones de valentía de los prestigiosos contendores.

LAS LOCALIDADES

La empresa ha recibido pedidos de localidades de preferencia por lo que ha acordado expenderlas al público desde mañana Sábado a las 10 de la mañana en el local de la Federción de Box, Arturo Prat 38. En la noche, la boletería del Circo Hippodrome estará abierta desde las 8, con el objeto de facilitar la adquisición de las entradas de galerías y evitar aglomeraciones de última hora.

Las personas que se crean con derecho a entradas de favor, deberán reclamarlas del empresario, personalmente, a la hora del pesaje en el local de la dirigente.

EL PESAJE REGLAMENTARIO

La Federación de Box de Chile, ha citado para mañana a las 11 A. M. en el local social, a todos los profesionales que tomen parte en el espectáculo de la noche, con el objeto de proceder al pesaje reglamentario.

Además, los interesados deberán acompañar el certificado médico de ordenanza.

La próxima pelea de Luis Gómez

El rápido Luis Gómez, el boxeador que mayor admiradores tiene actualmente entre nuestros aficionados, volverá al ring nuevamente compitiendo esta vez contra Manuel Martínez, un peso liviano de brillante actuación en el Norte y Valparaíso. Este encuentro que ha despertado entusiasmo entre nuestros aficionados deberá realizarse el día 29 del presente en el Hippodrome Circo.

Sería inoficioso hablar de las condiciones pugilísticas de Gómez, pero sí debemos decir algo con respecto a su contendor Manuel Martínez.

Este muchacho que se iniciara hace apenas tres años, ha demostrado en este último tiempo, poseer una escuela casi científica, la que le ha valido adjudicarse algunas victorias increíbles.

Martínez, es vencedor de muchos de nuestros mejores pesos livianos y Santiago Mosca, ha ayudado a que Martínez alcance el estado sobresaliente en que se encuentra con sus sabias lecciones que le diera hace algún tiempo, cuando le sirvió de sparring-partner.

Los aficionados esperan con interés este match

Una citación muy importante para las campeones de box

Con el objeto de filmar una escena para una película de propaganda deportiva que están haciendo los Estudios Borcosque, se nos encarga citar para hoy Viernes, a las 2.30 P. M., frente al Palacio de Bellas Artes, a los siguientes boxeadores: **Carlos Usabiaga, Filiberto Mery, Carlos Donoso, Carlos Pérez, Luis Correa, José Duque Rodríguez, Dave Mills, Antonio Salas, Rafael García, Víctor Soto y Emilio Godoy.**

Se ruega llevar ropa de trabajo tanto para ejercicios de calle como en el pushing ball.

LA FIESTA DE ESTA NOCHE. — Esta noche se verificará la fiesta boxeril que el Centro Tallman ha organizado en honor del señor José Araya, con motivo de su onomástico.

El directorio impuesto de la desgracia ocurrida al consocio don Juan Aguilera, actualmente en el hospital, acordó donar el total de las entradas a beneficio de la familia del señor Aguilera.

Debido al fin humanitario que se persigue, con la velada de esta noche, no dudamos que en el local del Tallman se darán cita todos los deportistas de la capital, y que los centros amigos prestarán su cooperación haciéndose representar con algunos peleadores de sus centros.

El programa constará de cinco peleas con decisión entre los mejores peleadores aficionados de la institución, los competirán por hermosas medallas donadas por los directores de la institución, señores, Ricardo Rubio, Pedro Méndez, E. Niquel, Ruperto Fajardo.

Las peleas empezarán a las 9 P. M en el local del Centro Tallman, San Francisco 685.

Una buena banda de músicos amenizará el espectáculo.

BENITO VERGARA. — Mañana en su gimnasio de Chacabuco, 28, se llevará a efecto un interesante programa boxeril que consta de siete encuentros con decisión entre aventajados alumnos de diversos centros de la capital

La pelea de fondo estará a cargo de los pesos gallos Domingo Muñoz, del Benito Vergara v. Alfredo Melia, del Policial y la pelea de semi-fondo, la harán Benjamín Muñoz v. Fernando Verguasco (pesos plumas).

Bastías acepta todas las condiciones

Así nos ha dicho el señor Alfredo Ovalle, empresario que ha recibido una comunicación telegráfica de Manuel Bastías, desde Valparaíso, en la que contesta a Duque Rodríguez sus proposiciones en este sentido:

Bastías, dice: acepto pelear en las condiciones que Duque Rodríguez me imponga, pero sólo exijo que Duque deposite una garantía en dinero que él hará el peso medio.

El señor Ovalle, nos ha dicho que cree que ahora Duque Rodríguez no puede negarse a pelear con Bastías, ya que este profesional está dispuesto a todo, con tal de poder cruzar guantes con el campeón de Chile.

Una negativa, termina diciéndonos el señor Ovalle daría mucho que pensar.

Duque tiene la palabra.

LUIS A. FIRPO B. C.—Mañana se llevará a efecto en el gimnasio que posee este Centro en la Avenida M. Montt N.o 511, una velada boxeril. El encuentro de fondo estará a cargo de los pesos gallo Francisco Ibáñez y Benjamín Cornejo, del Centro Girardi B. C.

Cinco preliminares completarán el programa.

CENTRO D. CORNELIO SAAVEDRA B. C.—Mañana tendrán un encuentro a 6 rounds en este Centro los pesos medio liviano Humberto Reinoso, del Aliro González, y Rafael García, del Cornelio Saavedra B. C.

El match de semi fondo los sostendrán los mejores exponentes del peso gallo, Alberto Arce, científico peleador del Pablo Muñoz B. C., y el aficionado del Cornelio Saavedra B. C., Humberto Díaz.

CENTRO BOXERIL EL CONDOR.—Esta institución ha elaborado para mañana un interesante programa boxeril en honor del presidente de la Federación Amateur, señor Ismael Edwards Matte, y Directorio Honorario de este Centro.

En el programa figuran aficionados co o Luis Peña, del Cóndor, y Daniel Rojas, del Luis Cousiño, que harán el match de fondo a seis rounds; Roberto Rodríguez y José Bonifay se medirán en el semi fondo a cinco rounds.

En los preliminares actuarán Agustín Corrales, Santiago Pizarro, Tomás Ossandón, Guillermo Valenzuela, Ernesto Díaz, Arturo Contreras, Andrés Santibáñez, Arnoldo González, Víctor Bonilla y Luis Díaz.

—Cita a sesión de junta general para hoy, a las 8 P. M.

ENRIQUE MADRID B. C.—En el local de este Centro, Teatro Liga del Trabajo, se llevará a efecto el Sábado próximo, a las 9 1|2 P. M., una velada boxeril en la cual habrá cuatro buenos preliminares, estando a cargo del match semi fondo a 5 rounds, entre los pesos medio liviano señores Miguel Espinoza v. Eloy Bravo; gran match de fondo a 6 rounds entre el campeón peso pluma del Centenario, señor Ricardo Aguilar v. Alfredo Navarro, campeón del E. Madrid.

BENITO VERGARA.—Cita a sesión de Directorio para hoy, a las 9 1|2 P. M.

Recomiéndase la asistencia y puntualidad.

CENTRO DEPORTIVO "LUIS MANDUJANO T."—Cítase a junta general para hoy, a las 8 1|2 P. M., en su local, Serrano 621.

"HERIBERTO ROJAS".—Cítase a todos los socios a reunión general para hoy a las 9 P. M., en nuestra Secretaría, San Francisco 837.

MANIFESTACION. — Mañana Sábado se ofrecerá una manifestación consistente en un té que se efectuará en nuestra Secretaría, al presidente honorario señor J. Risopatrón Lira.

DIVISION DE CABALLERIA

POSIBLEMENTE SEA NOMBRADO JEFE DE ESTA DIVISION EL GENERAL SEÑOR RAMIREZ ORTIZ

"Los Tiempos", se viene ocupando, desde hace algunos días, de las dificultades que han surgido alrededor del nombramiento de Jefe para la División de Caballería, organismo creado por el decreto que reorganizó los servicios del Ejército.

Las dificultades estribarían en el hecho de que no habría un General del arma de caballería que se quisiera hacer cargo del comando de esta División. Según las informaciones del colega, los generales señores Yávar y Gutiérrez del arma de Caballería, a quienes se les ofreció el cargo, no lo aceptaron por razones de salud.

"Los Tiempos" ha agregado que ante esa imposibilidad se habría ofrecido el cargo en referencia al General señor Ramírez Ortiz, aún cuando no es del arma de Caballería.

Por nuestra parte, hemos tenido conocimiento que habría ya acuerdo para designar al referido jefe para el comando de la División de Caballería.

En los círculos militares se ha comentado animadamente la determinación de nombrar a un General de Infantería para Jefe de la División de Caballería.

ANIVERSARIO DE LA ESCUELA MILITAR

Hoy es el 107.º aniversario de la Escuela Militar; importante plantel de enseñanza que ocupa lugar preferente entre las instituciones del Ejército. En dicha Escuela han recibido provechosa enseñanza y se han formado generaciones de oficiales.

Para commemorar dignamente esta fecha la Dirección de la Escuela ha elaborado un interesante programa de fiestas en el que tomarán parte los cadetes. A las 5.30 se efectuará una velada literario-musical, a la cual han sido invitados numerosos jefes y oficiales del Ejército y las familias de los alumnos de la Escuela. Posiblemente concurrirá el Ministro de la Guerra.

Regimiento Miraflores

Se ha dirigido a asumir el comando del Regimiento Miraflores el Comandante señor León.

Militares a Europa

Han partido a Europa los comandantes señores Andrade y Olea y el Intendente de la I División señor Bisquert.

Estos jefes van a desempeñar diversas comisiones de Gobierno.

PRESENTACIONES.— A la Comandancia General de Armas se presentaron ayer los tenientes señores Arístides Vásquez, Cm. González, Guillermo Lorca y Luis Zamora.

EL RETIRO DEL MAYOR PEÑA.— Se ha cursado el decreto que concede retiro absoluto del Ejército al Mayor señor Ernesto Peña Munizaga.

RETIRO DE LA ARMADA.— Se le concedió su retiro de la Armada al ingeniero de navío señor Juan 2.o Montenegro.

Estrella de plata

Por veinte años de servicios en el Ejército se le concedió el uso de estrella de plata a los siguientes capitanes:

Rafael Poblete, Caupolicán Clavel, Justo Pedraza, Jorge Chaparro, Olegario Carmona, Marcos Ortiz A., Guillermo Besoaín y Roberto Guerrero.

Con el Jefe de la División

En la mañana de ayer pasó a saludar al Jefe de la División, General Cabrera el Adicto Militar de Francia.

DESTINACIONES.—Se ha cursado las siguientes destinaciones:

Capitanes: José Alamos Ortiz al Regimiento de Caballería N.o 3: Enrique Jiménez, como ayudante de la 4.a Brigada de Artillería; José Montero al Tacna, y los tenientes: Justo Pastor Rivera al Arica, Fernando Lazcano Besoaín, al Buin, René Alvarez al Tacna y Ernesto Carrasco como ayudante interino de la 1.a Brigada de Artillería.

Oficiales paraguayos

Los siguientes oficiales del Ejército del Paraguay han ingresado a los institutos que se indican:

Capitanes: señores Luis Irarrázaval a la Escuela de Caballería, dejando de estar comandado en el Regimiento de Caballería N.o 3 Nicolas Delgado, a la Escuela de Infantería dejando de estar comandado en el Regimiento Buin y Camilo Recalde al Curso Militar de Gimnasia dejando el Tacna.

Hospital Militar

Se aceptó la renuncia del contador de Ejército, señor Juan Saldivia, como Director del Hospital Militar, nombrándose en su lugar al Intendente Militar señor Alfredo García.

RECLUTAMIENTO.— Por decreto de fecha reciente se declaró válido, el sorteo efectuado en el cantón Valparaíso, el 24 de Febrero último, en conformidad al decreto de Gobierno respectivo.

NUEVA FABRICA
DE
MUEBLES
FINOS
MONTADA CON TODOS LOS ADELANTOS MODERNOS
GRAN SURTIDO EN MUEBLES PARA ENTREGA INMEDIATA:
DORMITORIOS,
COMEDORES,
SALONES,
ESCRITORIO, Etc.
TAPICERIA
BROCATOS — DAMASCOS — CACHEMIRAS — FELPAS
CRETONAS
DELICIAS 1639
FRENTE LA IGLESIA SAN VICENTE DE PAUL
MERCED 386
AL LADO DEL CERRO SANTA LUCIA

GONDOLA "BROCKWAY"
SE VENDE
De ocasión, en perfecto estado y garantida. Recorrido Alameda y patente 1924.
CASILLA Núm. 891

SENSACIONA
SENSACIONAL!! SENSACIONAL!!
DESDE EL LUNES 24
HASTA EL SABAD
ólo por una Sema
PRECIOS NUNCA VISTOS
ELEGANTES CARTERAS - MALETINES para señoras y señoritas, con un secreto especial para tenerlas siempre llenas de billetes . . . $
PRECIOSAS BILLETERAS, último estilo para caballeros, con secreto especial para que siempre estén repletas de billetes . . . $
ORIGINALES CHAUCHERAS, con el secreto para hacer fortuna rápidamente . . . $
Empezará la venta a las 8 A. M.
Sea usted de los primeros en llegar: Se ruega posible evitar las aglomeraciones.
No se olvide!! Lunes 24, desde las 8 A

TRIBUNALES DE JUSTICIA

MOVIMIENTO HABIDO EN 20 DE MARZO DE

CORTE SUPREMA

Primera Sala

1. Enrique Rivera con Federico y Julio Puga Borne, pendiente.

Las demás no vistas.

Alegaron:

Don Hernán Echeverría C., por el recurso y don Carlos Vicuña F., contra el recurso, y quedó pendiente.

Segunda Sala

Se ocupó de las

do.

Falladas de acuerdo:

Enrique Sánchez R.

M. Sepúlveda, sin

dactor, señor Angulo

Exhorto en

del Barón Brasilio

gar al cumplimiento

CORTE DE APELACIONES

Primera Sala

Jueves 20.— Relator señor Gutiérrez

1. José Astroza con Fisco, confirmada; 2. Daniel E. Vial con Arturo Varalla, trámite; 5. Salvador Nazar, calificación, confirmada; 6. Banco de Curicó con Florindo Martínez, confirmada; 7. Rosa Gándara con Adolfo Alcaínos, trámite; 10. Enrique Acevedo, servicio militar, aprobada.

Secretario el señor Alcalde.

La N.o 7 y 8 del Miércoles, Guzmán con Guzmán, falladas.

Alegaron:

Don José Astrosa por la confirmación en la primera; don Wáshington Bannen, con don Vicente Molinos, en las continuaciones.

Segunda Sala

Relator señor Mac-Iver

1. Juan de Dios Arroyo con Banco Chileno Garantizador de Valores, confirmada; 2. Contra Pedro Donoso, confirmada; 3. Rómulo Romero contra Samuel Pávez, confirmada; 5. Compañía de Seguros La Catalana con Poblete Cruzat Hnos., confirmada; 7 Luis Cardone contra Horacio Meza, mal anunciada.

No vistas las demás.

Fallada agregada:

Contra Abraham Rojas y otros en tramitación.

Fallada de acuerdo:

Fidel García y Cía., patente, ha lugar.

Alegaron:

En la 1.a don Teófilo

Juvenal Hernández y

Urzúa; en la 2.a don

aprobando; en la

Kos, confirmando;

sé Ignacio Escobar,

do Gálvez.

Tercera Sala

Jueves 20. — Relator

les Campos

1. Contra Alberto

2. contra Carmen

da; 3. The South Am

Saavedra Bénard y

firmada. 4. The

Metal con Saavedra

Ltd., confirmada.

Secretario el señor

Alegaron:

Don Samuel Claro

Alessandri R., en la

Cuarta Sala

Relator señor

De la tabla no se

Tribunal se ocupó

das.

Agregadas:

Contra Enrique

tos; contra Gabriel

tos.

Alegaron:

En la 1.a don Sant

vocando con don

la 2.a don Santiago

Oscar Dávila (pendiente

BISMOLAN
Medicamento científico para la IMPOT
debilidad sexual, neurastenia
En venta en las buenas Farmacias.

50 Carpinteros Muebl
encontrarán trabajo en la Fábrica de la
Mueblería PAR
COPIAPO 333, ENTRE LIRA Y MAESTRA

Sección Aparad
completo
De 8 a 10 máquinas compramos al
rigirse:
Puente 732 o Carmen 14

¡SOLO POR HOY
Viyela blanca, lista color, para ropa interior o trajes de niño, muy rica clase. Saldo de surtido a. . . . $ 2.50
ALMACENES de EMILIO DELPORTE y Cía
BANDERA ESQUINA ROSAS

LA REVISTA "LOS SPORTS"

INICIA HOY SU SEGUNDO AÑO DE VIDA

Hoy inicia su segundo año de vida la revista deportiva "Los Sports". En la primera etapa de su vida ha desarrollado una labor tesonera llenando cumplidamente su misión.

En un ambiente difícil, la Dirección de "Los Sports" hubo de abrirse campo, por cuanto numerosos semanarios de la misma índole habían desistido por la indiferencia con que la opinión pública los acogía.

SEÑOR ARMANDO VENEGAS,
Director de la Revista

El éxito obtenido por "Los Sports" se debe en gran parte a la incansable dedicación de su director, señor Armando Venegas, antiguo periodista y deportista convencido, que ha dedicado gran parte de sus actividades al fomento de la cultura física, quien ha sido acompañado por un grupo de colaboradores entusiastas y entendidos, como los señores Ventura Debezzi, Carlos Mena, Carlos Zamora, Juan Gálvez Rivas, Guillermo Brown Potts, Miguel Ramírez, Agustín Maluenda, etc.

SEÑOR CARLOS MENA,
Redactor Gráfico de "Los Sports"

Aparte de su acción en las diferentes provincias, "Los Sports" ejercita una labor educativa y de propaganda por la práctica de los deportes y de ahí que haya conquistado un justo prestigio y popularidad de un extremo al otro de la República.

Estamos ciertos que, siguiendo por este camino de independencia y de informaciones variadas, eminentemente gráficas, "Los Sports" encontrará siempre amplia acogida en sus lectores.

EL NUMERO DE HOY

El sumario del número de hoy es el siguiente:

Carlos Donoso, ex-campeón peso gallo de Chile, gran portada. — El 5.o aniversario de Los Viejos y su presidente, don Aníbal Aracena Infante, por Chalo. — Celebrando el aniversario de Los Viejos. — Un chileno hace el "raid" Santiago-Buenos Aires en automóvil. — El ganador de los 1.500 metros. — Algo de lo que dijo Paul Gasquet en la Federación de Box, por el doctor Juan Marín. — Inglaterra sin un campeón de méritos. — Movimiento boxeril: comentarios, desafíos de aficionados y profesionales. — Algo de Firpo y sus rivales. — Los encuentros del Sábado, etc. — La línea de comparación en el boxeo: un comentario peruano sobre Vicentini. — Los deportes en Iquique. —La selección de los campeones ciclistas — La fiesta del Undurraga F. C. — El match "Zig-Zag"-Viña Undurraga — En Santiago y Valparaíso se despide cariñosamente a Quintín Romero, página central, con más de 20 fotografías tomadas especialmente para esta Revista. — El primer aniversario de "Los Sports". — Personas favorecidas con los premios de la Revista.— El boxeo en Talcahuano. — Desafíos. — Doce años de fructífera labor: la Liga Magallanes, de Valparaíso. — El jiu-jitsu y el box— El raid Santiago-Tacna. —El match Mery-Vargas en Valparaíso. — El capitán Aracena el magno piloto que hizo el raid Santiago-Brasil, va en viaje a Europa: un reportaje novedoso, por Carlos Zeda. — Nuestras instituciones deportivas: el Club de remeros Arturo Prat, de Valdivia. —Una excursión de los scouts a Aculeo.—El "manager" de Quintín, por Alvarez.

SEÑOR VENTURA DEBEZZI,
uno de sus más activos redactores

SEÑOR JUAN AGUSTIN MALUENDA,
Secretario de la Revista

"La Poderosa"

¡¡Mire!!

SABADO
29
de Marzo

GRAN SORTEO EXTRAORDINARIO

Serie de 8,999 bonos con 1,071 premios

PREMIO MAYOR: 40,000 PESOS
BONO ENTERO: 30 PESOS. — UN SEXTO 5 PESOS

Nadie debe quedarse sin adquirir un bono entero o un sexto

PROGRAMA DE PREMIOS

1 Premio de	$ 40,000.00	$ 40.000.00
1 Premio de	9,000.00	9,000.00
3 Premios de	3,000.00	9,000.00
4 Premios de	2,400.00	9,600.00
6 Premios de	1,200.00	7,200.00
16 Premios de	600.00	9,600.00
40 Premios de	120.00	4,800.00
100 Premios de	60.00	6,000.00
900 terminaciones de	$ 36.00	32,400.00
1,071 Premios con		$ 127,000.00

Si su bono sale Premiado

USTED RECIBE EL VALOR DEL PREMIO EN DINERO EFECTIVO

sirviéndole los Bonos no Premiados después del Sorteo, para solicitar préstamos de dinero con garantía de los mismos Bonos, o para adquirir una propiedad de acuerdo con las condiciones del Reglamento que Ud. puede pedir en cualquiera de nuestras oficinas o Agencias.

No juegue más en loterías

que no le dejan a Ud. nada después del Sorteo si su número no sale premiado.

ADQUIERA BONOS DE "LA PODEROSA"
Y GANARA SIEMPRE

El Sorteo del Bono de un peso se efectuará, como de costumbre, el
25 DE MARZO

PEDIDOS DE PROVINCIAS. — Las personas que residen en localidades donde no hay Agentes de "La Poderosa", pueden pedir Bonos a Casilla 2662, Santiago, enviando su valor por carta certificada o giro postal. Se les enviará oportunamente la lista oficial de los Bonos premiados.

B. FERRAN, Gerente.

ATLETISMO

CHILE Y EL 4.o CAMPEONATO SURAMERICANO

EN EL ESTADIO DE "LOS LEONES" SE INICIA MAÑANA LA SELECCION LOCAL

Con todo interés esperan nuestros aficionados la selección de los atletas que compondrán el equipo metropolitano que intervendrá en la selección nacional el 30 del presente.

Se han inscrito en las distintas pruebas los mejores exponentes con que cuenta la colectividad.

Mañana se podrá apreciar los adelantos que han alcanzado los atletas últimamente bajo la dirección del señor Strutz.

El valor de la entrada a la cancha ha sido fijado en los siguientes precios: Sábado, 60 centavos; Domingo todo el día, 1.00.

Habiéndose modificado el orden de algunas pruebas del programa que se publicó en nuestra edición anterior, damos hoy el oficial.

Terminará este event atlético con la repartición de premios de las temporadas 1922 y 1923.

EL JURADO

El jurado del torneo es el siguiente:

Arbitro general, señor Luis Mandujano Tobar.

Ayudante, señor Francisco Pérez.

Juez de partida, señor Ongolmo Vera.

Ayudante, señor Eduardo Gonzáles.

Juez de saltos y lanzamientos, señor Alfredo Betteley.

Medidores, señores Rolando Salinas y Francisco Lampre.

Jueces de llegada, señores Augusto Graff, Samuel Castro, Carlos Silva, Santiago Pérez y Ricardo Muller.

Cronometradores, señores Enrique Labra, Carlos Strutz, Saturnino Navarro y Ihtel Stewart.

Comisario general, señor Julio Kilian.

Ayudantes, señores Isidro Luengo, Justo Castro y A. Pau.

Tesorero general, señor Orlando Calderón.

EL PROGRAMA

Sábado, a las 2.30 P. M.

I. 200 metros series.
II. Lanzamiento disco.
III. 400 vallas series.
IV. Salto largo.
V. 1,500 metros planos.
VI. 110 vallas series.

Domingo, a las 9 A. M.

I. 100 metros series.
II. Bala.
III. 400 metros planos series.
IV. Salto alto.
V. Martillo.
VI. 110 vallas final.

A las 2.30 P. M.

I. Dardo.
II. 100 metros final.
III. Salto triple.
IV. 400 metros final.
V. 5,000 metros.
VI. 200 planos final.
VII. 800 metros.
VIII. 400 vallas final.
IX. Posta 4x100.

En cada prueba se seleccionarán 4 atletas.

Debido al enorme número de premios individuales que deben entregarse de las dos temporadas pasadas, el directorio acordó entregarlos después de terminada la eliminatoria.

Los premios colectivos de las dos temporadas de la carrera ida y vuelta a Maipú y travesía de Santiago y también los premios a los clubs ganadores de las dos temporadas, Turverein, El Globo, Hispano Americano, Flamengo, Green Cross, Atlántida y Escuela Normal, serán entregados en el mismo acto.

La cancha de atletismo del Estadio Los Leones, será arreglada especialmente por el comisario general señor Julio Kilian.

Amenizará el torneo la banda del Regimiento Maturana.

ASOCIACION ATLETICA DE SANTIAGO.— Cita extraordinaria al Directorio para hoy, a las 7 P. M., en San Diego 51.

CENTRO DEPORTIVO ALMIRANTE LATORRE.—Cita a junta general para hoy, a las 9 P. M., en el local de costumbre.

FOOT-BALL

ACTIVIDADES DE LA LIGA NACIONAL

EL TERCER DIA FOOTBALLISTICO DE LA TEMPORADA

Los encuentros semi-finales del campeonato especial se desarrollarán el Domingo en las canchas Magallanes y Panteón

Calendario oficial de las partidas por el campeonato especial que desarrollará el próximo Domingo la Liga Nacional de Foot-ball.

EN LA CANCHA MAGALLANES

Primera división.— 1.o De Mayo Juvenil con El Salto (complementario); hora 2 P. M.: árbitro señor Trollán Luque.

Benjamín Dávila c. Manuel Acevedo (representación): árbitro, señor Pedro Suitt.

Segunda división. — U. Camilo Henríquez c. General Bulnes: árbitro señor Javier Alvarez.

Primera división. — Semi-final Ganador del primer encuentro contra ganador del segundo partido; árbitro señor Pedro Suitt.

EN LA CANCHA PANTEON

Segunda división.— Viajante con Dunoguier: hora 2 P. M.: árbitro señor Carlos Carrasco.

Ebner con Almirante Simpson: árbitro señor Jorge Vial.

Academia Star c. Flamengo: árbitro señor Manuel Marzán.

El Salto B., con ganador Viajante-Dunoguier: árbitro señor Jorge Vial.

Ganador Ebner-A. Simpson con ganador Academia Star-Flamengo.

Directores de turno: señores Jorge Vial y Manuel Marzán.

—Los delegados deberán retirar las entradas de los jugadores, de 7.30 a 8 P. M., en la secretaría, Huérfanos 1062, tercer piso, hasta mañana Sábado, pues en las canchas no se expenderán entradas a espectadores al precio de sesenta centavos.

—El Presidente de la Liga ha donado once medallas de plata para el equipo que resulte vencedor en el match 1.o de Mayo Juvenil y El Salto.

EL PROXIMO DOMINGO EN LA CANCHA INDEPENDENCIA

EL MATCH DE FONDO A CARGO DE LOS CLUBS 1.o DE MAYO Y 5 DE ABRIL

El preliminar por el trofeo Davidson entre el Trias I y el Unión Camilo Henríquez I

En las canchas Independencia N.o 1 y 2 se verificarán el próximo Domingo dos interesantes reuniones, una matinal y otra vespertina, organizadas por el 5 de Abril F. C., como apertura de temporada.

EN LA MAÑANA

En la mañana se desarrollarán los siguientes partidos:

En la cancha N.o 1.— A las 9 A. M., Deportivo Barcelona III c. Independencia Juvenil III.

A las 10 A. M., Deportivo Barcelona II, c. Independencia Juvenil II.

En la cancha N.o 2.— A las 9 A. M., 1.o de Mayo III, c. 5 de Abril III.

A las 10 A. M.—1.o de Mayo II, c. 5 de Abril II.

EN LA TARDE

Tres interesantes partidas comprenden el programa de la tarde en la cancha Independencia N.o 1.

A las 2 P. M., por once escudos donados por el señor Alberto Davidson, dirimirán supremacías los primeros cuadros de los clubs U. Camilo Henríquez y Juan N. Trias, dos poderosos elencos que el año último desplegaron una encomiable labor en las filas de la Liga Nacional de Foot-ball.

Entre los numerosos partidarios de ambas corporaciones reina interés por presenciar el lance.

A las 3 P. M., corresponderá medirse a los conjuntos de honor de los clubs Barcelona y Borgoño, en disputa de once medallas de plata donadas por el señor Jorge Vial.

El elenco del Barcelona, formado por miembros de la Colonia Española, se presenta por primera vez frente a un elenco de valer, circunstancia que dará mayor realce al partido, ya que nuestros aficionados desean conocer la potencialidad del conjunto catalán.

Se pondrá término a la tarde deportiva con el encuentro de fondo a cargo de los aguerridos conjuntos del 1.o de Mayo y 5 de Abril, por el trofeo Roberto Gonzáles.

El 1.o de Mayo fué el vencedor el año último en la serie de honor de la Liga Metropolitana y el 5 de Abril ocupó el segundo puesto en la Copa República de la Asociación Santiago.

Atendiendo a la categoría de los jugadores de ambos conjuntos, el desarrollo del partido será del más alto interés, lo que merece ser presenciado por el grueso de nuestros aficionados.

El valor de las localidades, con derecho a tribuna, se ha fijado en la módica suma de sesenta centavos.

Liga Metropolitana de Deportes

El consejo de esta colectividad está citado para los días Domingo, Lunes y Martes próximo en primera, segunda y tercera citación, respectivamente, a las 9 P. M., en "El Diario Ilustrado", con el objeto de pronunciarse sobre la renuncia que del cargo de director ha presentado el señor Santiago Pérez Covarrubias.

Los clubs que aún no han acreditado delegado, deberán hacerlo antes de dicha sesión, en carta separada.

CAMPEONATO DE APERTURA DE TEMPORADA

Se ruega a los clubs interesados y que aún no se han inscrito para [illegible] campeonato, lo hagan a la brevedad posible.

Hasta la fecha se han inscrito más de treinta equipos.

Bases y toda clase de datos, proporcionará la secretaría de la Liga todos los días de 6 a 8 P. M., en Agustinas 1060, of. 11.

Este torneo se iniciará el 30 del presente en los Campos de Sports de Ñuñoa, como inauguración de dichos campos como canchas oficiales de la Liga.

CURSO DE ASPIRANTES A REFEREES

La próxima semana se iniciará el curso de la Asociación de Arbitros de Chile al cual la Liga enviará el mayor número de socios.

Todos los clubs afiliados según acuerdo tomado en la última sesión de Directorio deben enviar por lo menos dos socios a dicho curso.

A la secretaría deberán enviar el nombre y dirección de éstos antes del Lunes próximo.

A LOS CLUBS AFILIADOS

Que aún no han puesto a disposición de la secretaría todos los datos solicitados para su inscripción, se les ruega lo hagan cuanto antes.

Partidas no se le fijarán a ningún club que antes no haya cancelado el total de su inscripción y formularios.

El aniversario del Orompello F. C.

El 8 de Marzo cumplió esta institución 4 años de vida.

Hizo sus primeras armas en la "Liga Obrera" de esta capital donde ganó el año 1922 la copa Igualdad y Unión. En esa misma Liga tuvo el honor de obtener el premio de disciplina que la Liga da al club que observa irreprochable conducta durante la temporada.

En el año 1923 ingresó este club a la "Liga Nacional". Ganó el segundo equipo.

En la actualidad el club se encuentra en plena actividad y en una de sus últimas sesiones acordó inscribir sus equipos en la "Liga Nacional".

El Domingo próximo llevará a efecto en una quinta de Lo Ovalle una manifestación en celebración de su aniversario.

Liga Infantil de Foot-Ball

En San Antonio 30, se siguen recibiendo las inscripciones para la presente temporada, siendo su valor de 12 pesos para la primera división; 10 pesos para la 2.a y 8 pesos para la tercera.

Los jugadores deberán asistir diariamente de 6 a 9.30 P. M., a Huérfanos 1062, tercer piso, a fin de ser clasificados por la comisión, presentándose cada uno con su formulario.

GATH Y CHAVES v. BRITANIA —El próximo Domingo, en la cancha que posee el primero de los nombrados, en los Leones, jugarán amistosos los primeros y segundos equipos de estas instituciones.

Los segundos equipos actuarán a las 2.30 P. M., y los primeros a las 4 P. M.

GEEMINAR INFANTIL F. C.— Esta institución pone en conocimiento de sus socios que los formularios de la Liga Infantil están a su disposición en Valparaíso N.o 1064, casita N.o 15.

Su Obligacion Para Con Los Niños y
Su Obligación Para Consigo Mismo

Ud. está obligado a dar a sus hijos buenos consejos para la vida. El temprano y continuado uso del SOZODONT dos veces diarias, seguido por un rápido masaje de las encías, les asegurará buenos dientes y buena salud durante su existencia.

Consérvese joven como sus hijos: use Ud también SOZODONT. No permita que el descuido de los dientes y la inflamación de las encías aumente sus años y perjudique su salud.

Fabricantes
HALL & RUCKEL Incorporated
153 Waverly Place, N. Y. U. S. A.

HAROLD F. RITCHIE & Co.
171 Madison Avenue, N. Y. U. S. A.

SOZODONT

Centro de Armas y Deportes "La Nación"

Hoy a las 5 P. M., habrá sesión extraordinaria de Directorio. Se encarece la asistencia por haber varios asuntos de importancia que tratar. El secretario.

NOTA.— Se advierte que habrá sesión con el número que asista.

CIGARRILLOS
La Vencedora
HABANOS SELECCIONADOS
80 cts.
CAJETILLA

"La Nación" versus Armando Zanelli

Esta tarde, a las 3, en la cancha de la Quinta Normal, jugarán un amistoso estos equipos.

El Armando Zanelli cita a los siguientes jugadores: J. Bacho, S. Conejeros, M. Rojas, F. Moya, B. Bignón, A. Jiménez, C. Garrido, L. Contreras, J. Arrañas, M. Quintero, Toledo, J. Cerda, L. Martínez, L. Díaz y E. Riveros.

FEDERACION DEPORTIVA DIRECCION GENERAL. — Mañana, a las 2 P. M., deberán encontrarse en el Estadio de Los Leones, del Gath y Chaves F. C., todos los jugadores de foot-ball que pertenecen a los diferentes clubs de la Dirección General: Maestranza Central, Control de Entradas, Imprenta, Deportivo Mapocho, etc., con el fin de seleccionar los cuatro equipos que competirán en la Liga Metropolitana de Deportes. Se encarece la asistencia por cuanto ésta será la única ocasión en la que se tomarán en cuenta los distintos jugadores que aún no han sido designados para integrar algunos de los equipos.

CAPITAN SCOTT JUVENIL. — Este club ruega a todos los antiguos jugadores y personas que simpaticen con la institución, pasen a firmar los formularios en Santa Isabel 0.31, donde los atenderá el señor Orellana.

—Cita a junta general para hoy, a las 9 P. M., en el local de costumbre.

Tabla: Elección de Directorio.

"LUIS MANDUJANO T." F. C.— Se avisa a todos los jugadores que se encuentrann listos para firmar los formularios de la Liga Nacional, todas las noches, en la secretaría Serrano 621.

ASOCIACION DE FOOTBALL SAN MIGUEL.— Se pone en conocimiento de los clubs que deseen afiliarse a esta Asociación, que pueden hacerlo en la secretaría, Subercaseaux 335, de 7 a 9 P. M., diariamente.

Las inscripciones se cerrarán impostergablemente el 31 del presente.

El valor de las inscripciones es de 15 pesos para la primera y de 10 pesos para la segunda.

DEPUROL ⑱
purifica la sangre

CICLISMO

LAS CARRERAS DEL PROXIMO DOMINGO

EL PROGRAMA COMPLETO Y EL JURADO QUE CONTROLARA LA REUNION EN EL VELODROMO BARCELONA

Con el programa que damos a continuación se efectuará el Domingo el torneo que viene anunciando la Unión Ciclista de Chile. Servirán de base a esta reunión las carreras de selección sobre 4,000 metros a la americana y los 50 kilómetros con cinco llegadas.

EL PROGRAMA

El programa se desarrollará en el siguiente orden:

1.a carrera, 1,200 metros, para infantiles, dos premios.

2.a carrera, 4,000 metros, persecución, prueba de selección.

3.a carrera, 2,800 metros, tercera categoría, dos premios y pasadas.

4.a carrera, 3,200 metros, segunda categoría, dos premios y pasadas.

5.a carrera, 4,800 metros, primera categoría, dos premios y pasadas.

6.a carrera, 50,000 metros, con cinco llegadas, selección.

JURADO QUE CONTROLARA EL TORNEO

La reunión estará a cargo del siguiente comité directivo:

Comisarios generales, señores Alberto Davidson B. y Erasmo S. Vásquez C.

Juez de partida, señor José Olea.

Anunciador oficial, señor Héctor Sola, ayudante señor C. Arancibia.

Cronometrador oficial, señor Armando Farías y ayudantes Antonio Robles y Carlos R. Arancibia.

Jueces de llegada, señores Emilio Gonzáles, José Abeleida, Francisco Valdés, Rigoberto Saavedra, Manuel Ballesteros, Antonio Robles, Jesús Palau y Severo Rojas.

Jueces de cancha, señores Luis Salinas, Sanz, E. Contreras y R. Collao.

Tesorero general, señor Gabriel Leiva M.

Comisión de control para establecer las causas de los accidentes en el desarrollo de las distintas pruebas, señores Julio Pau, Eduardo Lassalle, Carlos Soto y Carlos Pau.

Secretario general, señor Guercetich.

Se previene a los señores tesoreros de club, que deben ponerse a las órdenes del señor secretario general para designarles su cometido.

Se ruega encarecidamente a los señores del jurado estar en el Velódromo un cuarto de hora antes de las dos de la tarde.

Las inscripciones siguen abiertas en San Antonio 150.

UNION SPORTIVA ESPAÑOLA. (Sección Ciclismo).— El Domingo próximo inicia esta sección su temporada, con el campeonato por camino ida y vuelta a Colina, en la que se disputará el campeonato por el año 1924, concediéndole al vencedor la banda que le acredita como campeón.

Los ciclistas se encuentran en un estado de entrenamiento inmejorable, dispuestos cada uno a conquistar el codiciado título en esta gran prueba.

Harán su reaparición varios ciclistas retirados que vuelven con el entusiasmo de sus mejores tiempos.

Las inscripciones se reciben en San Diego 690.

Don Jorge Matte y la confraternidad americana

De regreso de su viaje a Río de Janeiro, el señor don Jorge Matte Gormaz, distinguido hombre público y dirigente deportivo, hizo importantes declaraciones acerca de la confraternidad suramericana que la prensa de los países del Atlántico aplaudió sin reservas.

Con este motivo, la colectividad deportiva que lleva el nombre de este generoso impulsador de la cultura física nacional, le dirigió telegráficamente la siguiente felicitación:

"Cuerpo de Excursionistas Jorge Matte acordó felicitarlo por sus hermosas declaraciones de confraternidad suramericana, deseándole feliz arribo al país.—(Firmado)—CARLOS VALDIVIESO, presidente. — BODINI, secretario."

TIRO AL BLANCO

CLUB DE TIRO AL BLANCO SAN BERNARDO.— El próximo Domingo se llevará a efecto en el polígono de este club, un interesante certamen de tiro para todo tirador, con handicap, bajo las siguientes bases:

Distancia: 200 metros.

Blancos: 12 anillos.

Tiros: 7 más uno de prueba, opcional.

Rifle militar con o sin agregado.

Munición: libre.

Posición: libre, pero sin apoyo.

Inscripción: 2 pesos.

El tiro principiará a las 8 A. M., y la inscripción se cerrará a las 11 A. M.

Handicap. — Los tiradores que hagan de 70 a 73 puntos tendrán el 10 por ciento sobre lo que le falta para el posible.

Los de 60 a 69 puntos, tendrán el 30 por ciento sobre lo que el afita para el posible.

Los de 50 a 59 puntos tendrán el 60 por ciento sobre lo que le falta para el posible.

Los de 49 puntos abajo, tendrán el 70 por ciento sobre lo que le falta para el posible.

Premios: habrá ocho premios consistentes en objetos de arte y medallas.

También habrá un blanco chuncho, con un premio especial. Inscripción del chuncho: 60 centavos.

LAWN-TENNIS

UNION DEPORTIVA ESPAÑOLA. — Cita a junta general para hoy, a las 9 1|2 P. M., en el Círculo Español.

Bicicletas
FRANCESAS "DELAGE"
de lujosa presentación y material de primera calidad.
DEPARTAMENTO DE AUTOMOVILES Y TRACTORES
GIBBS y Cía.
CATEDRAL 1037

EXCURSIONISMO

CUERPO DE EXCURSIONISTAS JORGE MATTE G. — Acuerdos tomados en la última sesión: nombrar prosecretario al señor Víctor Concha, en reemplazo del señor Julio Cordero Careceda, que renunció efectuar el Domingo próximo el paseo familiar a Conchalí.

Federación de Excursionistas y Exploradores de Chile

Cita al Consejo Directivo para hoy a las 9 P. M., en Huérfanos 1062, tercer piso. Se tratará la tabla anunciada y se advierte a los señores delegados que por ser tercera citación se sesionará con el número que asista.

En esta forma, el señor presidente nos pide recomendar especialmente la asistencia a los delegados de los cuerpos Los Pirineos, Hispano Americano, Santiago, Jorge Matte, Piloto Pardo, Magallanes y Caupolicán.

Centro Excursionista Badden Power

Este nuevo centro de excursionistas efectuó anoche su sesión de inauguración. En ella se verificó la elección del directorio provisorio que regirá por algún tiempo los destinos de esta novel institución. Al efecto, después de verificarse las votaciones correspondientes, salieron elegidos los señores Romelio Olmos y René Gonzáles, respectivamente.

Acto continuo se pasó a deliberar sobre los puntos vitales que informarán los actos de esta colectividad.

Tenemos especial encargo de citar para mañana Sábado a junta general, a la hora y local de costumbre.

CITACIONES

Malleco Austral F. C.— Junta general para hoy a las 8.30 P. M., en Marín 256.

Capitán Prat F. C.— Junta general de directorio, para el Domingo a las 9 A. M., en Jotabeche 383.

Magallanes F. C.— Junta general para mañana en su local, Independencia 1499, a las 5 P. M.

Britania F. C.— Directorio para hoy a las 9 P. M., en Santa Filomena 151.

Galvarino Atlético Infantil F. C.— Junta general para mañana a las 6 P. M., en Av. Subercaseaux N.o 335.

General Borgoño F. C.— Junta general para hoy a las 9 P. M., en "El Mercurio".

American Sporting Club.— Junta general para hoy a las 6 P. M., en Campo de Marte 160.

Benjamín Dávila F. C.— Junta general extraordinaria para hoy a las 8.30 P. M., en Grajales 1746.

Pacífico F. C.— Junta general para hoy a las 9 P. M., en el local de costumbre.

Teniente Godoy Infantil F. C. — Junta general para hoy a las 8.30 P. M., en Crédito 431.

Independencia Juvenil F. C. — Junta general para hoy a las 8.30 P. M., en San Luis 1364.

Sporting [illegible]
Sportivo Lincoyan F. C.— Junta general para hoy a las 8 P. M., en Chacabuco 27.

1.o de Mayo Juvenil F. C.— Junta general extraordinaria para hoy a las 9 P. M., en Coquimbo 1019. Se ruega asistir a los directores y a los jugadores que actuan en el campeonato de la Liga Nacional, para acordar su actitud frente al fallo dado por la Liga Nacional.

CONSTRUCCIONES METALICAS

EN GENERAL
GRANDES Y PEQUEÑAS

PUENTES —
TECHUMBRES —
TORRES —
ESTANQUES, Etc. —

ADOLFO A. WAINER
INGENIERO
MAESTRANZA SANTA - ELENA
CASILLA 1910. — TELEFONO 110, SANTA ELENA
AVENIDA SAN EUGENIO 301 - 457
AL LADO ESTACION ÑUÑOA

VALPARAISO SPORTING CLUB

LAS CARRERAS DEL PROXIMO DOMINGO

Próxima ya ha terminar la temporada de Verano, la reunión del Domingo próximo brinda a nuestros aficionados una oportunidad para presenciar uno de los clásicos más importantes del "meeting".

Se corre ese día "El Estreno", el premio clásico de importancia para los elementos de la nueva generación, prueba que este año ha reunido un lote selectísimo.

La casi totalidad de los participantes cuentan con triunfos impresionantes. Es así que la prueba se presenta muy abierta.

Capitolio, Castellamore, Gin Cocktail y La Novena, serán los preferidos, ya no sólo sus victorias han demostrado sus cualidades, sino que también sus trabajos en la semana.

Se inicia la reunión con una carrera condicional sobre 1.400 metros, en la que las cartas más recomendables parecen ser Gran Dama, Last Gifts, Lea y Guernsey.

En el handicap sobre 1.000 metros de la 2.a carrera, se ha dado cita un lote modesto y numerosísimo, pudiendo ganar cualquiera de los anotados. Mata Penas, Kino y Zapatilla, son en la prueba de productos, los dos años con más títulos para abandonar la categoría de perdedores, ya que cuentan con más de una figuración en el marcador.

La Copa Pearson, para jinetes caballeros, será disputada sólo por 4 competidores, entre los que no se puede descontar ninguno.

A continuación del clásico viene un handicap sobre 1.000 metros en el que vemos bien colocado a Blandina, Zapallar, Fósforo y Jerville.

La prueba siguiente es de análogas condiciones que la anterior y en ella harán acto de presencia los mejores elementos que hay para distancias cortas.

Danger, Pega-Pega y Yokoska, habrán de ser los preferidos del público.

En la milla de clausura, son a nuestro juicio Jules Duprés, Picarón y Sigma, los con más opción a ganar.

PROBABLES MONTAS Y COMPETIDORES PARA LA REUNION DEL DOMINGO PROXIMO EN EL VALPARAISO SPORTING CLUB

1.a CARRERA.— 1,400 METROS

Gran Dama, E. Cáceres.
Last Gift, U. Ibarra.
Lea, G. Guerra.
Alesia, N. Ramírez.
Song Long, M. Núñez.
Xilopie, C. Guerra.
Guernsey, V. Marinay.
Batudahue, A. Gutiérrez.
Miss Bell, P. Silva.

2.a CARRERA.— 1,000 METROS

Fácil, M. Aranda.
Navira, G. Guerra.
Facuo, Alf. Silva.
Alacrán, H. Ramírez.
Kenneth, M. Núñez.
Verderón, E. Rebolledo.
Matorral, E. Cáceres.
Poligama, A. Gutiérrez.
Pumarino, P. 2.o Rebolledo.
Cotton Wood, O. Marín.
Trotsky, P. Silva.
Xilopie, Tal vez no corra.
Batudahue, V. Marinay.
Kemmure, G. Martínez.
Limávida, C. Guerra.
Pinturera, J. Moya.
Yacaré, J. Gajardo.

3.a CARRERA.— 800 METROS

Bandazo, E. Rebolledo.
Bat, J. F. Bernal.
Dado, L. Bravo.
Mata Penas, E. Cáceres.
Anfora, J. Morán.
Pisaverde, R. Hernández.
Kino, U. Ibarra.
Straggler, M. Aranda.
La Montespan, no corre.
Mistere, A. Sánchez.
Jana, V. Marinay.
Zapatilla, P. 2.o Rebolledo.

4.a CARRERA.— 2,400 METROS

Jaramago, C. de Landa.
Castilla, A. Echeverría.
Greetings, Dulton.
Monday, J. Infante.

5.a CARRERA.— 1,300 METROS

Artagnan, H. Ramírez.
Capitolio, J. Arancibia.
Digno II, J. Villanueva.
Gin Cocktail, V. Jara.
La Paz, E. Rebolledo.
Irlandés, R. Hernández.
Skerrywore, A. Molina.
Straggler, G. Guerra.
Castellamare, L. Bravo.
La Novena, Alf. Silva.

6.a CARRERA.— 1,000 METROS

Billy White, A. Molina.
Zapallar, M. Aranda.
Blandina, L. Bravo.
Besarabia, S. Villanueva.
Atento, J. F. Bernal.
Lea, G. Guerra.
Jaguar, Alf. Silva.
Toldilla, E. Rebolledo.
Fósforo, U. Ibarra.
Moloch, C. Guerra.
Corisande, P. Silva.
Yerville, P. 2.o Rebolledo.

7.a CARRERA.— 1,000 METROS

Danger, J. F. Bernal.
Pega Pega, A. Molina.
Kolipi, U. Ibarra.
Yelcho Palena, R. Ubilla.
Kodak, P. 2.o Rebolledo.
Los Robles, Alf. Silva.
Ku Kú, P. Silva.
Peg[illegible], C. Guerra.

8.a CARRERA.— 1,600 METROS

Ardelión, J. M. Baeza.
Jules Duprés, A. Molina.
Joy Bird, no corre.
Picarón, Alf. Silva.
Sigma, E. Cáceres.
Torquemada, A. Sánchez.
Insaciable, V. Marinay.
Percala, A. Gutiérrez.
Omikron, P. 2.o Rebolledo.
Porciúncula, P. Silva.

Fogonero

con recomendaciones en caldero a vapor, para Fábrica elaboradora de maderas, se necesita urgente.

DOMEYKO 2354

M—21

La Sastrería London

DELICIAS 2824

Avisa a su numerosa clientela que recibió un selecto surtido de casimires para traje y abrigos.

Especial para la Temporada

Precios Excepcionales

Compañía de Salitres de Antofagasta

DIVIDENDO N.o 152

En conformidad a lo acordado por el Consejo Directivo, se repartirá a los señores Accionistas un dividendo de

$ 1.75 POR ACCION

que se pagará por el Banco de Chile en Valparaíso y Santiago, desde el 10 de Abril próximo.

El Registro de Accionistas permanecerá cerrado desde el Martes 25 del actual, hasta el Jueves 10 de Abril próximo, ambas fechas inclusive.

Valparaíso, 19 de Marzo de 1924.

CARLOS DEL CAMPO N.,
Gerente.

M—23

Enfermedades de la vista, supuración, comezón, debilidad, miopía, cansancio, encuentran remedio con

PUPILOL

Compañía Chilena de Electricidad, Limitada

CIERRE DE LOS REGISTROS DE ACCIONES

Para los efectos de la celebración de la Junta Extraordinaria de Accionistas, que deberá celebrarse el 26 de Marzo próximo, y del pago del dividendo N.o 4 sobre las acciones preferidas, se cierran los Registros de Accionistas desde esta fecha hasta el 26 de Marzo.

Santiago, 10 de Marzo de 1924.

EL DIRECTORIO.

M—26

HIPODROMO CHILE

LAS CARRERAS DEL PROXIMO DOMINGO

De 21 inscritos consta la prueba para tres años no ganadores, sobre una distancia de 900 metros, que abrirá la reunión. Pero como dice la parábola: muchos son los llamados, pero pocos los escogidos. Y éstos son: la pareja del Stud Gómez, compuesta de Zain y Tronador, Odioso, Miss Blanca, Safira y Fabal.

En la prueba siguiente, sobre 1,200 metros, se ha reunido un lote tan malo que Caledonia, a 60 kilos, aparece como una de las cartas más bravas. Fuera de la nombrada tienen chance Gran Maestre, Fiero, Judex, Griega y Farolera.

Todo Ilusión, que por fin ganó el Domingo pasado su primera carrera; Copón, Taglioni, Garonne, Job y Márida son los competidores que deben tomarse en cuenta en la carrera siguiente sobre la misma distancia que la anterior.

En la cuarta carrera, también sobre 1,200 metros, los animales con más opción son: Priora, Jilguero, Richmond, Fatalist y Toinette.

La quinta carrera, a pesar de ser la prueba que ha reunido menos inscripciones, promete ser interesantísima, pues de los ocho anotados hay por lo menor cinco que tienen gran opción, a saber; los cuatro primeros y Costo, que va peligrosamente liviano.

En la prueba de fondo, que ocupa el sexto lugar del programa, a los que les vemos la primera opción, son: en primer lugar, a Picacho, a pesar de los 64 kilos; a Sin Duda, Praliné, Chañar, Helyette, Marconigrama y Tangola.

En la prueba de clausura será sin duda la favorita del público Canción, que en forma tan holgada triunfó en la reunión pasada, pero lleva enemigos peligrosos en Rimel, Azpeitia, Gondolero y Lírica.

PROBABLES MONTAS Y COMPETIDORES PARA LA REUNION DEL DOMINGO PROXIMO EN EL HIPODROMO CHILE

1.a CARRERA. — 900 METROS

Aramayo, 58, R. Piérola.
Manguito, 58, E. Escobar.
Cabro, 57, M. Gamboa.
Tumbo, 57, L. A. Orellana.
Stiky, 57, N. Oteiza.
Zain, 56, C. Pombet.
Tronador, 48, R. Olguín.
Indecente, 56, C. Santelices.
Scoping, 56, N. N.
Jamaique, 56, R. Henríquez.
Blau, 56, A. Villagra.
Caimiri, 55, L. Huerta.
Cacerola, 55, M. Vergara.
Costinita, 55, P. P. Quezada.
Odioso, 54, L. Carrasco.
Miss Blanca, 51, J. Madrid.
Safira, 50, W. Fuentes.
Estatira, 49, C. Santander.
Grenoble, 48, M. Zúñiga.
Est. del Cardonal, 47, G. Muñoz.
Fabal, 45, J. Osorio.

2.a CARRERA. — 1,200 METROS

Caledonia, 60, A. Garay.
Gran Maestre, 56, L. Guzmán.
Fiero, 53, L. Huerta.
Larva, 49, A. Garay.
Ferrocarrilero, 47, L. A. Soto.
Judex, 46, C. Santelices.
Sastre, 46, M. Zúñiga.
Marcola, 45, R. Vidal.
Griega, 44, J. Osorio.
Maryland, 43, R. Henríquez.
Curioso, 42, L. A. Molina.
Farolera, 42, M. Rojas.
Joselito, 40, J. Pinto.
Goyesca, 40, N. N.

3.a CARRERA. — 1,200 METROS

Copón, 61, E. Canales.
Kalmuco, 58, E. Escobar.
Todo Ilusión, 57, L. Zamora.
Portátil, 56, A. Garay.
Jorpuera, 53, N. Oteiza.
Taglioni, 51, O. Contreras.
Garonne, 50, L. A. Orellana.
Name, 50, R. Vidal.
Job, 48, L. Huerta.
Glenley, 48, R. Henríquez.
Redward, 46, J. Osorio.
Márida, 43, P. Olguín.
Parrista, 40, G. Muñoz.

4.a CARRERA. — 1,200 METROS

Madagascar, 60, J. Madrid.
Telilla, 55, L. A. Orellana.
Pasajero, 54, M. Gamboa.
Priora, 54, L. Carrasco.
One Step, 53, R. Olguín.
Jilguero, 52, M. Araya.
Xama, 51, P. Olguín.
Richmond, 51, A. Nieto.
Fatalist, 50, J. Pinto.
Activo, 49, J. Osorio.
Xaragua, 49, R. Henríquez.
Carbonero, 48, N. N.
Toinette, 48, C. Santander.

5.a CARRERA. — 1,200 METROS

Matango, 59, C. Pombet.
Albaycín, 53, O. Contreras.
Parrutin, 50, J. Pinto.
Alava, 50, M. Vergara.
Alazán, 45, R. Henríquez.
Mulato, 44, C. Santelices.
Costo, 43, J. Osorio.
Sperata, 42, R. Vidal.

6.a CARRERA. — 1,900 METROS

Picacho, 64, L. Carrasco.
Uva Ursi, 59, E. Canales.
Sin Duda, 56, C. Pombet.
Praliné, 54, C. Santander.
Chañar, 53, O. Contreras.
Ispahan, 52, A. Garay.
Helyette, 51, A. Nieto.
Rimel, 48, J. Osorio.
Marconigrama, 45, J. Cifuentes.
Piave, 43, J. Pinto.
Tangola, 42, C. Santelices.
Nunca Visto, 41, N. N.
Pintura, 40, N. N.
Gorgonzola, 40, M. Zúñiga.
Hyrcanie, 40, M. Rojas.
Injuria, 40, P. Valderrama.
Agosto, 40, R. Vidal.

7.a CARRERA. — 1,500 METROS

Incostante, 62, S. Ponce.
Rimel, 56, C. Santander.
Azpeitia, 55, O. Contreras.
Canción, 55, L. Zamora.
Gondolero, 53, P. P. Quezada.
Lírica, 52, A. Garay.
Malesherbes, 50, J. Osorio.
Intuición, 48, L. A. Orellana.
Javanesa, 43, M. Fuentes.
Verdot, 40, M. Zúñiga.
Cacerola, 40, G. Muñoz.
Piciano, 40, C. Santelices.

LOS TRABAJOS EFECTUADOS EN LA MAÑANA DE HOY EN EL VALPARAISO SPORTING CLUB

PISTA DE ARENA

La Novena

(Alf. Silva) y Rintintín (aprendiz) 1,200 metros en 1.20 3|5, ganando La Novena por 4 cuerpos.

Castilla

(aprendiz) vuelta a volutad, en 2.17 3|5.

Zomoi

(C. Guerra) 800 en 50.

Alesia

(A. Gutiérrez) y **Lea** (aprendiz) 800 metros en 51 4|5, ganando Alesia por 3 cuerpos; descanso y repitieron 400 en 25, ganando Alesia por 2 cuerpos.

Jana

(P. 2.o Rebolledo) 800 metros en 50 3|5.

Verderón

(E. Rebolledo) 600 metros en 38 2|5, descanso y repitió en 38.

Grampian

(C. Guerra) 1,600 en 1.49.

Jaramago

(aprendiz) una vuelta en 2.21.

Serenísima

(aprendiz) 800 metros en 53 2|5.

Kenneth

(M. Núñez) 600 metros en 37 2|5.

Xilopie

(M. Núñez) y **Wintergreen** (J. Gajardo) 600 metros en 37 2|5, ganando Xilopie por 3 cuerpos; después de un descanso repitieron en 38 2|5, ganando nuevamente Xilopie.

Corisande

(aprendiz) 400 metros en 26.

Guernsey

(A. Gutiérrez) 600 metros en 37 4|5; repitió en 38.

Atorrante

(aprendiz) y **Dado** (L. Bravo) 800 metros en 51 4|5, ganó Atorrante por 2 cuerpos.

Alacrán

(J. F. Bernal), 800 en 51.

Last Gift

E. Rebolledo), 600 en 37 1(5.

Poligama

(J. F. Bernal), 600 en [illegible]

Colton Wood y Young Prince

(aprendices) 800 en 53, ganando Young Prince, por un cuerpo.

Greetings

(E. Rebolledo), 1,200 en 1,24; descansó y repitió en 1.[illegible] 2|5.

Jaguar

(E. Rebolledo) 1,200 en 1.22.

Billy White

(A. Molina) 600 en 37 2|5.

Jerville

(P. 2.o Rebolledo) 400 en 24 3|5.

Moloch

(C. Guerra) 400 en 25, descansó y repitió en 24 3|5.

Ardelión

(aprendiz) y

Joy Brid

(G. Guerra), 1,600 en 1.49 2|5, llegando iguales.

Pega Pega

(aprendiz) 600 en 38

Porciúncula

(A. Gutiérrez) 1, 00 en 1.20 3|5.

Meternich

(G. Guerra), una vuelta en 2.18.

Pontilhomme

(aprendiz) 400 en 25.

Kino

(U. Ibarra), 1,200 en 1.21.

Gran Dama

(E. Cáceres), 400 en 25 3|5, repitió acompañado de Sofocór en 24 3|5, ganando Gran Dama por 2 cuerpos.

Jules Duprés

(A. Molina) 1,400 sin gran apuro en 1.36 3|5.

Facuo

(aprendiz), 400 en 25, descansó y repitió 600 en 38.

Torquemada

(P. Silva) y Mistere (A. Sánchez) 800 en 51, llega lo iguales; después de un largo descanso repitió Torquemada 600 en 37 1|5.

Compañía Salitrera "La Salvadora de Taltal"

SOCIEDAD ANONIMA, en formación, organizada por los señores Orlando Ghigliotto Salas, Carlos Lanas Calderón y Javier Gandarillas Matta, quienes han adquirido las cuatro Sociedades Salitreras siguientes:

"MORANDE, SANCHEZ y Cía."
"RICARDO LYON y Cía."
"ISAAC ALVAREZ y Cía."
y "COMUNIDAD PAMPA LORETO"

que suman, en total 78 kilómetros cuadrados de terrenos salitrales, con caliches de 27 o|o de ley media, con una existencia de salitre cubicado de 1.800,000 quintales por kilómetro cuadrado, como término medio.

Las nueve pampas de las Sociedades vendedoras están ubicadas al interior de los Departamentos de Taltal y Antofagasta, vecinas al Ferrocarril Longitudinal, tienen agua para su explotación, y sus títulos de propiedad son perfectos.

CAPITAL SOCIAL: 840,000 libras esterlinas, totalmente pagadas

PRIMERA SERIE . . . . £ 40,000
SEGUNDA SERIE . . . . £ 40,000
TERCERA SERIE . . . . £ 40,000

Los organizadores forman esta Sociedad con la base de bonificar el capital necesario para las instalaciones que se proyectan para explotar estas salitreras y para lo cual han recurrido al capital extranjero y asegurado el éxito de la operación.

La ESCRITURA SOCIAL está en la Notaría de don Manuel Gaete Fagalde.

En la Oficina de don Orlando Ghigliotto Salas, edificio del Banco Anglo, 5.o piso, Bandera 227, se dan las órdenes para firmar dicha escritura, previo el depósito del valor correspondiente en el BANCO DE CHILE, a la orden de la COMPAÑIA SALITRERA "LA SALVADORA DE TALTAL", depositando la suma de CUARENTA PESOS ($ 40.— m|o.) por Libra Esterlina, por cada una acción suscrita.

Las personas que tengan inscritos sus nombres, como accionistas de esta Compañía Salitrera, deberán pasar, inmediatamente, al Banco, y a esta Oficina, para depositar su valor y firmar la escritura correspondiente, como único medio de asegurar las acciones que hayan solicitado.

Las ACCIONES son de una Libra Esterlina, cada una, totalmente pagadas, y su valor se estima y se paga en la forma expresada, a razón de CUARENTA PESOS ($ 40.— m|c.) por Libra Esterlina.

Santiago, 20 de Marzo de 1924.

LOS ORGANIZADORES.

M—22

CAMBIO

BANCARIO .. .. $ 45.10
COMERCIAL .. .. $ 45.00

EQUIVALENCIAS DEL CAMBIO BANCARIO

1 dólar, vale.. .. .. $ 10.50
1 franco.. .. .. $ 0.54 1|4
1 lira .. .. $ 0.45 3|4
1 peseta.. .. .. .. $ 1.36 1|4
1 nacional argentino . $ 3.58 1|4

PREMIO DEL ORO
240.50

UN PESO PAPEL, VALE
5 7|10

VALOR DE LA LIBRA ESTERLINA EN DOLARES

Bco. Anglo Sud-Americano 4.30¼

Maryland Francés

Rocambor

$ 1.60

Fábrica: B. ENCALADA 2361. Santiago

BOLSA DE COMERCIO

Movimiento

Muy variado e importante fué el movimiento de ayer en ambas horas oficiales de la Bolsa de Comercio.

El mercado se mostró extraordinariamente activo, transándose en el transcurso de las ruedas gruesos lotes de acciones en diversidad de papeles mineros, fuera de los conformes anotados que también revistieron interés sobre títulos bancarios, industriales, salitreros, petrolíferos y bonos hipotecarios.

Desde ayer se liquidará la mala el 3 de Abril y la próxima el 17 del mismo.

A pesar de los innumerables conformes anotados, las ofertas y demandas fueron numerosos, según podrá observarse en esta misma sección.

Los precios cerraron más altos que los del día precedente, mostrándose el mercado más firme.

FLUCTUACIONES

Subieron

Araca, 6; Colquiri, 5 1|2; Chacaltaya, 3; Dichas, 1; Disputada, 1; Huanuni, 1; Kala-Uyu, 5; Llallagua, 15; Francisca, 3|8; Monte Blanco, 2; Elqui, 1|2; Oploca, 10; Oruro, 3; Potasa, 1; Sto. Cristo, 3|4; Salvador, 4; Tocopilla, 1, Gente Grande, 3; Fuegos, 4; Cemento, 3|4; Tejidos El Salto, 12.

Bajaron

Caja, 8-1|2 1|2, Caja, 8-1 3|4; Hip. 8-1 1|2; Bco. Chile, 1|2; Español, 1; Hipotecario, 3; Carolina, 1|2; Gatico 1|4; Minera, 1; Totoral, 1|2; Cervecerías, 1|2.

OPERACIONES DE AYER

Primera Rueda

800 Salvador, Abril 17, 170.
400 Salvador, Abril 17, 169 1|2.
85 Gas, 59.
3500 Colquiri, Abril 17, 53.
500 Sto. Cristo, Abril 17, 20.
10 Bco. Hipot, 645.
50 Minera, Abril 3, 31.
1000 Colquiri, Abril 17, 52 1|2.
1000 Salvador, Abril 17, 169.
1000 Salvador, Abril 17, 168.
1700 Salvador, Abril 17, 167 1|2.
2700 Salvador, Abril 17, 167.
1300 Salvador, Abril 17, 166 1|2.
5000 Colquiri, Abril 17, 51.
200 Colquiri, Abril 17, 51 1|2.
3900 Salvador, Abril 17, 166.
400 Llallagua, Abril 17, 650.
400 Oruro, Abril 3, 42.
300 Oruro, Abril 17, 42.
1800 Salvador, Abril 17, 165 1|2.
400 Salvador, Abril 3, 161.
3000 Petróleos, 0.35.
45000 Caja, 8-1, 96 1|2.
1400 Kala-Uyu, Abril 17, 74.
20000 Caja, 8 1|2, 97.
60000 Caja, 8-1, 96.
300 Salvador, Abril 17, 164 1|2.
350 Bco. Nacional, 96.
500 Salvador, Abril 13, 165 1|2.
500 Salvador, Abril 3, 162.
900 Dichas, Abril 17, 70.
100 Disputada, Abril 17, 60.
500 Chacaltaya, Abril 17, 47 1|2.
200 Kala-Uyu, Abril 17, 73.
13000 £ Marzo 25, 45.10.
4000 £ Abril 8, 45.10.

Segunda Rueda

10000 Hip., 8-1, 95 1|2.
42 Antofagasta, 61 1|2, Abril 3.
200 Colquiri, Abril 17, 48.
92000 Caja, 8 1|2, 96 1|2.
4750 Antofagasta, Abril 3, 63.
2100 Colquiri, Abril 17, 48 1|2.
1000 Colquiri, Abril 3, 48.
1300 Tocopilla, Abril 3, 96.
66 Bco. Español, 150.
150 Bco. Español, 149.
32 Gas, 59 1|2.
2800 Salvador, Abril 17, 165.
2200 Salvador, Abril 17, 164 1|2.
500 Minera, Abril 3, 31.
300 Kala-Uyu, Abril 17, 72.
1000 Dichas, Abril 3, 70.
1800 Colquiri, Abril 17, 49.
1500 Elqui, Abril 17, 17 1|2.
500 Kala-Uyu, Abril 3, 71 1|3.
200 Salvador, Abril 3, 160 1|2.
1700 Elqui, Abril 17, 17 3|4.
1300 Elqui, Abril 3, 17 1|2.
1000 Caylloma, Abril 17, 8.
500 Anfagasta, Abril 17, 63 1|4.
500 Elqui, Abril 17, 18.
100 Kala-Uyu, Abril 17, 73.
200 Carolina, Abril 17, 66.
1000 Caja, 8-1|2, 96 1|4.

PRECIOS DE COMPRADOR O VENDEDOR AL TERMINAR LAS RUEDAS

TITULO	COMPRADOR Cant dad	COMPRADOR Precio	VENDEDOR Cantidad	VENDEDOR Precio
BONOS				
Caja 8-1	50,000	96	....	....
Caja 8 1|2	....	....	10,000	96½
Hip. 8-1	....	....	50,000	95
BANCOS				
Chile	45	224	200	224
Español	200	148	100	150
Nacional	15	96	100	96
MINERAS				
Araca, Abril 3	100	225	200	232
Caylloma, Abril 17	....	....	1,600	8
Colquiri, Abril 17	200	49	500	49½
Carolina, Abril 17	....	....	500	68
Carolina, Abr. 3	100	66	....	....
Chacaltaya, Abr. 3	....	....	300	48
Chacaltaya, Abril 17	200	47½	....	....
Dichas, Abr. 17	200	70	....	....
Dichas, Abr. 3	....	....	200	70
Disputada, Abr. 17	100	59	....	....
Domeyko	100	3	....	....
Kala Uyu, Abril 17	200	72	500	73
Llallagua, Abril 3	....	....	100	644
Francisca, Abr. 17	300	9½	....	....
Minera, Abr. 3	....	....	500	31
Elqui, Abr. 17	500	17¾	....	....
Elqui, Abr. 3	....	....	300	17½
Oploca, Abr. 3	....	....	100	196
Oploca, Abril 17	200	196	....	....
Oruro, Abril 17	....	....	500	42
Potasa, Abril 17	200	47	....	....
Potasa	....	....	100	49
Santo Cristo, Abril 17	1,000	19½	....	....
Santo Cristo, Abr. 3	....	....	1,000	20
Salvador, Abril 17	500	165½	....	....
Tocopilla, Abril 17	100	98	....	....
Hallada, Abril 17	100	11	....	....
SALITRERAS				
Antofagasta, Abril 17	300	63¼	500	63½
GANADERAS				
Gente Grande	2,000	97	....	....
INDUSTRIALES				
Gas de Santiago	80	59½	....	....
CIERRE A LAS 5 P. M.				
Cambio	....	44.80	....	45.—
Oro	....	240.—	....	240.50
Letras por Oro	....	13.10	....	13.30
Araca, Abril 17	....	242	....	....
Colquiri, Abril 17	....	50½	....	....
Monte Blanco, Abril 17	....	67	....	....
Oploca, Abril 17	....	200	....	....
Santo Cristo, Abril 17	....	19¾	....	....
Tocopilla, Abril 17	....	97	....	....
Carolina, Abril 3	....	66½	....	....
Tierra del Fuego, Abril 3	....	196	....	....
Gente Grande, Abril 3	....	101	....	....
Caylloma, Abril 17	....	....	....	8
Disputada, Abril 17	....	....	....	60
Kala Uyu, Abril 17	....	....	....	73
Salvador, Abril 17	....	....	....	166¼
Dichas, transacción, Abril 17	....	72	....	....
Potasa, transacción, Abr. 17	....	49	....	....
Huanuni, transacción, Abr. 3	....	84	....	....
Llallagua, transacción, Abr. 3	....	645	....	....
Minera, transacción, Abr. 3	....	30½	....	....
Tejidos El Salto	....	131	....	....

OPERACIONES EN VALPARAISO

1.a rueda

200 Salvador, Abril 17, 167.
200 Salvador, Abril 17, 166.
700 Salvador, Abril 17, 165.
1500 Llallaguas, Abril 17, 648.
4900 Colquiri, Abril 17, 52.
200 Llallaguas, Abril 17, 649.
600 Llallaguas, Abril 17, 650.
600 Salvador, Abril 3, 164.
500 Kala Uyu, 72.
200 Kala Uyu, Abril 17, 73 1|2.
200 Colquiri, Abril 17, 52 1|2.
500 Tabacos, Abril 3, 85.
100 Llalaguas, Abril 17, 647.
300 Salvador, Abril 3, 163.
200 Llallaguas, Abril 3, 641.
1500 Colquiri, Abril 17, 51.
200 Salvador, Abril 3, 162.
100 Salvador, 159.
600 Salvador, Abril 3, 161.
900 Salvador, 158.
500 Oruro, Abril 17, 42.
800 Río Cisnes, Abril 17, 28.
200 Banco Español, 149.
500 Totoral, Abril 3, 7.
500 Kala Uyu, 72 1|2.
500 Cervecerías, Abril 17, 71.
500 Kala Uyu, Abril 17, 74.
500 Cervecerías, Abril 17, 70.
300 Salvador, Abril 17, 164 1|2.
600 Kala Uyu, Abril 17, 74 1|2.

2.a rueda

200 Kala Uyu, Abril 3, 72.
400 Kala Uyu, Abril 17, 73.
300 Kala Uyu, Abril 17, 72 1|2.
1000 Gaticos, Abril 3, 10 1|2.
3500 Gaticos, Abril 17, 10 1|2.
300 aKla Uyu, Abril 3, 71 1|2.
200 aKla Uyu, Abril 17, 72.
1000 Oplocas, Abril 3, 195.
500 Río Cisnes, Abril 17, 28.
500 Río Cisnes, Abril 3, 28.
700 Colquiri, Abril 17, 48.
2000 Colquiri, Abril 3, 48.
1100 Chacaltayas, Abril 17, 48.
100 Salvador, 157.
1600 Salvador, Abril 3, 160.
800 Mineras, Abril 17, 30.
500 Mineras, Abril 3, 30.
100 Salvador, Abril 17, 162.
100 Cemento Melón A. 3, 43 3|4.
1800 Carolinas, Abril 17, 64.
100 Salvador, Abril 17, 162 1|2
500 Salvador, Abril 17, 163 1|2.
1300 Salvador, Abril 17, 164.

CAMBIO

1.a rueda: vendedor 45. Comprador 44.80.

2.a rueda: vendedor 45. Comprador 44.80.

ORO

1.a rueda: vendedor 240. Comprador 239.50.

2.a rueda: vendedor 240. Comprador 239.50.

LIBRAS POR ORO

1.a rueda: vendedor 13.30. Comprador 13.20.

2.a rueda: vendedor 13.20. Comprador 13.10

REMATE

El Viernes 21 del presente mes se rematarán en la segunda rueda 245 acciones del Banco Hipotecario de Chile, en un lote, provenientes de las acciones no suscritas del último aumento de capital y las que proceden de la agrupación de fracciones; 10 Santo Cristo, 19 Minera, 25 Monte Blanco, 2100 Municipalidad Privil. 8 o|o; 500 Caja 6-2, 200 Caja 6-2.

Lady Shorthand Typist

for English wishes position. Long experience in first class importing firm at Santiago. Perfect knowledge of English and French. Good notions in Spanish. Best references. Apply to

F. W. H., Casilla 3489

VETERINARIA

En el Consultorio Clínico del veterinario de "La Nación", Dr. L. Schmitd Herman, se atienden consultas y llamados a domicilio para la atención médica de animales enfermos.

Horas: 9 a 12 M. y 3 a 7 P. M.

SAN ANTONIO N.o 457

TEL. 3649

BOLSA COMERCIAL

Primera rueda

100 Santo Cristo
700 Santo Cristo
300 Santo Cristo
1600 Santo Cristo
5000 Domeyko,
400 Fortuna,
12000 Quilicura,
1100 Santo Cristo
500 Santo Cristo
12000 Domeyko,
600 Santo Cristo,
200 Caylloma 7
800 Fortuna,
200 Fortuna,

2.a rueda

2500 Santo Cristo
1100 Santo Cristo
1000 Santo Cristo
400 Fortuna, Abril
100 Fortuna, Abril
9500 Quilicura, Abril
1000 Quilicura, Abril
500 Domeyko, Abril

COMPAÑIA ESTAÑIFERA LLALLAGUA

TELEGRAMA RECIBIDO ADMINISTRACION

Producción habida
de Marzo, 2,819 quintales
Despachado a la costa
tales mts.
Existencia en bodega
10,806 quintales mts.
Altura del agua en el tranque, 36.28 metros.
En el tranque de
metros.

COTIZACIONES DE METALES

Cablegrama sobre metales correspondiente a ayer:
Estaño: £ 273.0.0
bió 10.0.0. A plazo:
bió 10.0.0.
Cobre standard:
1.7.6. A plazo:
Plata: 33 7|16.

MATADERO PUBLICO

ENCIERRA DE

Ganado mayor

Bueyes . . 89
Novillos . . 104
Vacas . . 324
En vara . . 75

Total . . . 592

PRECIOS DE LAS

Carne buey
Id. id.
Id. id.
Carne novillo
Id. id.
Id. id.
Carne vaca
Id. id.
Id. id.
Carne cordero
Id. id.
Id. id.
Carne de oveja
Id. id.
Id. id.
Carne de cabro
Carne de cerdo
Id. id.
Id. id.
Grasa en rama
Sebo de ovejuno
Cuero de buey
Id. de novilla
Id. de vaca
Id. de ovejuno
docena.

Bater
"PREST - O -
son las mejores
ferentes para cada
automóvil.
DEPARTAMENTO
MOVILES Y
GIBBS y C
CATEDRAL

AUTO CA
BROCW
EN BUEN ESTADO
Tratar:
PLACER

Compañía
de Electri
Limitad
JUNTA EXTRA
DE ACCIO
De acuerdo con
en los artículos
los Estatutos
a los señores
una Junta General
naria, que
Miércoles 26 de
5 P. M., en las
Compañía, Santo
mero 789.
La Junta tiene
tratar de la emisión
de bonos (debentures)
ta por emitir,
al artículo final
tutos.
Santiago,
1924.

EN EL CENTRO POLICIAL MANUEL VILLALOBOS

EL GRAN FESTIVAL DE ESTA NOCHE EN HONOR DEL SEÑOR SERGIO MELO

Hechos los prepartivos correspondientes, esta noche se llevará a efecto en el local de esta institución el gran festival que se ha venido preparando en honor del joven señor don Sergio Melo Lecaros, por su ayuda prestada a las instituciones obreras.

Con este motivo, la comisión respectiva ha confeccionado un atrayente programa literario-musical y baile el que será amenizado por una buena orquesta.

A fin de que el local presente el mejor golpe de vista posible, se ha designado una comisión especial para que lo adorne con guirnaldas de flores naturales y banderas nacionales.

Además se hará una iluminación a giorno en el salón de honor.

A fin de que atiendan al señor Melo se han designado varias comisiones en las que figuran conocidos dirigentes obreros y entusiastas señoritas del comité organizador.

La parte musical, estará a cargo del conocido profesor señor Ramón Castro, que dirige la aplaudida jazz band "De Raymond".

A este acto de simpatía se ha invitado especialmente a los socios de los centros: Sparta, Artes Gráficas, La Armonía, La Protección, Centro Estudio y Progreso, Circulo Cultural Chile Ecuador, Asociación de Cuadros Artísticos de Chile, Ateneo Obrero de Chile y todas aquellas demás instituciones que simpatizan con el señor Melo Lecaros.

La parte artística de esta simpática manifestación, estará a cargo de conocidos elementos de Santiago.

La comisión respectiva nos encarga citar a su debida hora a todas las comisiones designadas, para que esta velada resulte lo más lucida posible.

INDUSTRIALES TRABAJADORES DEL MUNDO

EL COMICIO DE PROTESTA DE AYER

A las cinco de la tarde de ayer se llevó a efecto el comicio que los dirigentes de esta colectividad obrera, habían venido preparando como manifestación de protesta contra las firmas constructoras de los señores Saas Vial; Cristi y Casanueva, quienes, según los obreros, los obligaron a declararse en huelga el Lunes próximo pasado.

Durante esta manifestación, hicieron uso de la palabra varios oradores quienes tuvieron frases enérgicas para censurar la actitd de los industriales constructores.

ACUERDO DE LOS HUELGUISTAS

En una reunión celebrada ayer por los huelguistas, se acordó paralizar las obras, en todos aquellos edificios que estén bajo la dirección de estos constructores.

Dicha resolución se debe a que los señores Saas Vial, Cristi y Casanova, no han aceptado las 48 horas de trabajo semanales y el pago del jornal mínimo, solicitado por sus obreros.

EL COMICIO DE HOY

Para esta tarde, a las cinco, al pie del monumento O'Higgins, se ha citado a una nueva manifestación pública para continuar dando a conocer el motivo de la huelga entre estos trabajadores.

ASAMBLEA PRO - SALVACION DE LA RAZA

LA CONFERENCIA DE ESTA NOCHE EN EL CENTRO DE ESTUDIOS SOCIALES JOSE DOMINGO GOMEZ ROJAS

Esta noche a las 9 P. M. se efectuará la segunda de la serie de conferencias que se viene realizando todos los Viernes, en el social social de este Centro ubicado en Maipú 840, entre San Pablo y Martínez de Rozas.

La conferencia de hoy versará sobre la "Sífilis y sus consecuencias", siendo ésta ilustrada con vistas cinematográficas que demostrarán gráficamente el desarrollo de este terrible flagelo social.

La conferencia estará a cargo de la doctora señorita Ernestina Pérez.

La entrada a estos actos es enteramente libre y se invita a los obreros en general, pues, además, a los asistentes se les obsequiará con el periódico "Vida Nueva", de propaganda anti-alcohólica.

PROXIMA CONFERENCIA

El Lunes próximo se efectuará en la sala del Centro Estudio y Progreso, Andes entre Maturana y Cumming, una conferencia que versará sobre la sífilis.

Esta es la segunda conferencia de la serie que se desarrollarán en este local.

PUBLICACIONES DE LA ASOCIACION DE CUADROS ARTISTICOS OBREROS DE CHILE

LA IMPORTANTE SESION DE DELEGADOS DE ESTA NOCHE. —Conforme a una disposición del Presidente de la Asociación, para esta noche a las ocho y media se ha citado a una interesante sesión a todos los delegados de esta colectividad a fin de tratar varios asuntos de importancia para la colectividad.

Especialmente se encarece la asistencia a los delegados de los siguientes Cuadros Alejandro Flores, Arturo Alessandri, Paco Ramiro, Pedro Sienna, Victor Noir, Estudio y Progreso y Arauco.

Se tratará especialmente en esta sesión, sobre la marcha actual de los conjuntos que forman esta Asociación, como asimismo acerca de la forma cómo se procederá a amobiar el salón de la Asociación.

Se reitera la asistencia de todos los delegados, especialmente al director y sub-director artístico.

ACADEMIA ARTISTICA VICTOR NOIR. — La sesión de antenoche. — Antenoche celebró sesión esta institución con asistencia de la mayoría de los académicos.

Se leyó el acta anterior siendo aprobada.

Se acordó prestar el concurso solicitado por el Centro Estudio y Progreso, y quedó en tabla otro de la Unión de Peluqueros.

Se acordó aceptar la renuncia del presidente señor Ernesto Adorni Fábrega, por cuanto venía en el carácter de indeclinable. La renuncia se basa por motivos particulares y agenos a su voluntad.

La asamblea acordó lamentar hondamente el retiro del señor Adorni.

Lo sesión de esta noche. — Para esta noche se ha convocado a sesión de junta general, a fin de tratar asuntos de interés para la buena marcha de la Academia.

La hora fijada es a las ocho y en segunda citación, se sesionará con el número que asista.

Especialmente concurrirá a la sesión, el presidente de la Asociación de Cuadros Artísticos Obreros de Chile, señor Arturo Díaz.

En esta sesión, se procederá a la elección del Directorio.

CENTRO ARTISTICO ARTURO ALESSANDRI P. — Acuerdos tomados en la sesión de antenoche por este Conjunto:

Designar delegados ante la Asociación de Cuadros Artísticos a los señores: Hernán Tamayo, y Alejandro Vargas, los que tendrán que asistir a la sesión de esta noche. Convocar a una sesión extraordinaria a todos los socios que componen esta entidad, para el Lunes 24 en el local del Centro Social Arauco, a fin de solucionar el asunto mesa directiva. Nombrar sub-director artístico al señor Camilo Poblete, para secundar las labores del director. Aceptar las cuentas dadadas por el señor Alejandro Vargas y Hernán Tamayo, sobre la velada de Tiltil, y las notas a los socios honorarios, y por último, se acordó enviar notas a todos los socios morosos para que arreglen su asunto con el Conjunto, porque en caso contrario se tomarán enérgicas medidas en su contra.

Cocoa Day's

ES EL ALIMENTO IDEAL DE

LOS NIÑOS
ANCIANOS
y CONVALECIENTES

Cía. de Salitres y F. C. de Agua Santa

JUNTA GENERAL

Por orden del Consejo Directivo, se cita a los señores Accionistas a Junta General Ordinaria para el Miércoles 2 de Abril próximo, a las 3 P. M., en la oficina de la Compañía, Prat número 192, con el fin de darles cuenta de la Memoria y Balance del último semestre.

Para los efectos de la reunión y del dividendo N.o 93, de 3 por ciento, o sea seis chelines por acción, acordado por el Directorio, quedará cerrado el Registro de Transferencia de Acciones desde el 20 del presente hasta el 8 de Abril próximo, inclusive.

El pago del dividendo se hará desde el 7 de Abril próximo, en moneda corriente, por el Banco de A. Edwards y Cía., en sus oficinas de Valparaíso y Santiago, al tipo de cambio bancario de ventas de letras a la vista el día 3 de Abril.

Los accionistas que deseen recibir su dividendo en letras sobre Londres se servirán avisarlo por escrito a la Gerencia, antes del Jueves 20 del presente, siendo entendido que no se extenderán letras por sumas menores de £ 20.

Valparaíso, Marzo 16 de 1924.

JUAN E. LYON, Gerente.

ELECTRICIDAD

EMPLEE USTED ENERGIA ELECTRICA

Consulte nuestras

NUEVAS TARIFAS

Para: CALEFACCION, COCINAS, EMPALMES, AVISOS LUMINOSOS, INSTALACIONES AGRICOLAS.

Visítenos o avísenos si desea que nuestro empleado vaya a su casa

Compañía Chilena de Electricidad Ltda.

Santo Domingo N.o 789 esquina de San Antonio

Nje.

EN LA FEDERACION DE OBREROS DE IMPRENTA DE CHILE

IMPORTANTE CIRCULAR ENVIADA A PROVINCIAS RESPECTO A LAS ACTIVIDADES DE LA JUNTA CENTRAL

Esta organización que la constituyen las Secciones Iquique, Antofagasta, Valparaíso, Santiago, Rancagua, San Fernando, Curicó, Linares, Concepción, Temuco, Valdivia y Osorno, creada por el Tercer Congreso Gráfico Nacional, que en Diciembre del año pasado se celebró en la ciudad de Temuco, ha comenzado las actividades que se le han encomendado y que se le señalan en su estatuto orgánico.

Su labor principal, es la propaganda y el de poner en contacto a los obreros de imprenta, a través del país.

Con este motivo, últimamente ha enviado diversas comisiones a varias ciudades y deja constancia de los frutos conseguidos, por medio de la nota-circular que ha dirigido a las respectivas secciones, informándolas al respecto, y que dice así:

"Santiago, 20 de Marzo de 1924.— Compañero secretario general de la Sección.... ¡Salud! Ultimamente este cuerpo central ha desarrollado una ardua actividad, poniéndose en contacto con los núcleos más numerosos de obreros de imprenta del Norte y Sur del país.

—Aprovechando la estada en esta capital del señor Rudecindo Muñoz, de Antofagasta, elemento de valía y prestigio en el campo obrero gráfico del Norte, se le encomendó ser portador de diversas comunicaciones para las secciones de Antofagasta e Iquique, y se le comisionó para que a nombre de la Junta Central procurara que los obreros de imprenta de los puertos de la zona del salitre hicieran más vida societaria.

—Uno de los acuerdos tomados en el Congreso de Temuco, y que debe cumplirse pronto, es que las secciones porteña y metropolitana, saluden en nombre del gremio de toda la República, al viejo tipógrafo, poeta y músico, don Buenaventura Morán, autor del Himno a los Tipógrafos", único sobreviviente de la fundación de la respetable institución Unión de los Tipógrafos, el año 1875. Para iniciar los preparativos de este acto de veneración a un antiguo soldado de las filas del arte tipográfico, se facultó al señor Rogerio Rosas, para que mientras durara su permanencia en Valparaíso, tratara este asunto con los dirigentes de la Sección respectiva. De regreso el señor Rosas ha informado a la J. C. de la acogida que tuve en el vecino puerto la nota enviada al efecto. Pronto se llevará a cabo la visita de respeto al viejo tipógrafo. Por otra parte informó este mismo delegado del excelente pié en que se encuentra la sección porteña bajo la dirección del señor Oscar Silva, quien es secundado con interés por los más entendidos en el sindicalismo.

—En el mes de Febrero el señor David Uribe, aprovechando el veraneo que da a sus operarios la Empresa "La Nación", se trasladó a Chillán, y tomando en cuenta sus relaciones con el gremio, se le encargó la misión de reunirlo y procurara, después de dar a conocer los principios y finalidades de nuestra organización en toda la República, dejar fundada la Sección Chillán. Esta comisión fué ampliamente cumplida por el señor Uribe, quien, a su regreso, al dar cuenta de ello, ha dejado la más óptima impresión.

—Ultimamente, el tesorero de la Junta Central, señor Atilio Eulefi M., se dirigió a Talca, comisionado en igual forma que el señor Uribe ante los numerosos obreros de imprenta de esa ciudad. Su cometido superó a todas las expectativas cifradas en él. Previa citación— y secundado por el "Unión Gráfico F. C."—los camaradas se reunieron casi su totalidad y ante ellos el señor Eulefi dictó una interesante conferencia, donde dió a conocer la necesidad de que todos se cobijaran en nuestro organización y así unificados poder conseguir las mejoras y situaciones a que se tiene derecho. Acogidas ampliamente sus palabras y posesionados todos del deber de afiliarse, procedieron a constituír la Sección Talca, y a elegir la Junta Directiva, quedando compuesta como sigue:

Secretario general, señor Luis Navarrete.

Secretario de actas, señor Pedro Canales.

Directores: señores Oscar Corvalán G., Juan Vásquez y Nicasio Cáceres.

El nombramiento de tesorero quedó para la primera reunión que efectúe la Junta.

Como puede imponerse compañero secretario general, la labor de la J. C. es de largo aliento. Para el mejor desempeño de la tarea es menester que usted haga que sus compañeros da sección estén en permanente actividad Material no falta: reuniones, conferencias culturales, estudio de la situación económica local del gremio.

La secretaría de la sección Santiago iniciará estos días un gran movimiento en el gremio para lograr un alza conveniente en el actual tarifado, que está quedando más atrás en la fijación de los sueldos en relación con el costo de la vida. Lo mantendrá al corriente de esta agitación.

Sin otro particular, saluda atentamente a usted y a todos sus compañeros de arte. — (Firmado).—J. César Díaz M."

CITACIONES

Centro Recreativo "Artes Gráficas".—Al Directorio para hoy, a las 9 P. M.

Por ser segunda citación, se sesionará con el número que asista.

Sociedad de Empleados de Hoteles, de Ahorro y S. M.—A asamblea extraordinaria para hoy, a las 11 de la noche.

A las 9 1|2 al Directorio.

Sociedad de S. M. de U. de Industriales en Escobas "Arturo Prat".—A reunión general para mañana, a las 5 P. M.

Sindicato Nacional de Artes Mecánicas I. R. S.—A junta general para hoy, a las 7 P. M., en Salas 208.

Unión de Obreros de Diarios.—A junta general ordinaria para el Domingo próximo a la 1.30 P. M., a fin de oír la cuenta del presidente y la lectura del balance.

Conjunto Musical y Literario "La Armonía".—Para hoy, a las 9 P. M., en Recoleta 160, importante sesión y ensayo musical.

"Federación de Chauffeurs de Chile".—A sesión directiva para hoy, a las 9 P. M., en el local de costumbre.

Sociedad M. de E. a C. de los Ferrocarriles del Estado.—Para mañana, a las 6 de la tarde, a junta general extraordinaria a fin de tratar la renuncia que han presentado dos directores.

Se encarece la asistencia por cuanto se elegirán los candidatos que ocuparán dichas vacantes, las que serán aceptadas, dadas las razones que exponen los renunciantes.

Sindicato Blanco de Electricistas.—A asamblea general para hoy, a las 6 P. M., en Bandera 657.

La I. W. W.—Para hoy, al Departamento de Construcción, a las 8 P. M.

Unión Central de Empapeladores en Resistencia.—Para hoy, a las 6 1|2 P. M., en Agustinas 722.

Comité de Sociedades Obreras Pro-Plaza de Juegos Infantiles.—Hoy, a las 9 P. M. deberán reunirse los delegados de las distintas sociedades, en Riquelme N.o 859 (Sociedad de Artesanos La Unión).

CENTRO ARTISTICO ESTUDIO Y PROGRESO. — Este Centro acordó últimamente dar una gran velada en honor y beneficio del joven actor señor Manuel Escobedo, en prueba de aprecio a su labor que desarrolla dentro del centro y fuera de él, en pro del adelanto de la cultura obrera.

La comisión nombrada para este objeto, trabaja con el mayor entusiasmo y ha preparado para beneficio un gran baile, que se llevará a efecto después del programa literario que estará a cargo de la Academia Artística Victor Noir, y otros adherentes entre los que figura el beneficiado.

Las entradas están en venta en el salón del Centro Estudio y Progreso.

FIESTAS SOCIALES

EL CONCURSO INTERNO DE ONE-STEP EN EL CENTRO POLICIAL MANUEL VILLALOBOS.— La comisión de fiestas de esta institución prepara con todo entusiasmo el concurso interno de one-step por el presente año. Para el caso, se encuentra abierta la inscripción para los socios que deseen participar, los que pueden dirigirse al secretario o presidente del Centro.

—Para hoy, esta entidad policial anuncia un baile familiar amenizado por la orquesta de la institución. Salón social, San Martín 772.

CENTRO EXEQUIEL VILCHES (San Francisco 748).—En el salón del Centro Exequiel Vilches, San Francisco 748, se llevará a efecto mañana la velada literario musical y baile a beneficio de los fondos sociales del Germinar F. C.

Entre los asociados y deportistas se nota entusiasmo por asistir a esta velada.

CENTROS OBREROS DE INSTRUCCION.—Estos centros llevarán a efecto el Domingo próximo una velada para celebrar el onomástico de la señorita Josefina Gastelumendi; quien momentáneamente está ausente de nuestro país.

Esta velada será muy interesante, porque en ella tomará parte todo el Cuadro de los Centros Obreros, por lo que se les ruega a todos sus socios, encarecida asistencia.

La velada siguiente será en honor de la señora Josefina González de Valdés, presidente del Centro Maipú.

ACADEMIA ARTISTICA EVARISTO LILLO.—El beneficio al tenor señor Manuel Morales que prepara esta Academia, se llevará a efecto mañana en el Coliseo de los Tranviarios.

El beneficiado cantará "El dúo de la africana" y el vals y dúo de la opereta "Viuda alegre", con la primera tiple señorita María Nóbili.

Se pondrá en escena la comedia en un acto "Amor a obscuras".

CENTRO RECREATIVO ARTES GRAFICAS.—Hoy, de 9 a 10 1|2 habrá clase instructiva para los socios de ambos sexos, terminando a las 12, con un baile social.

Próximamente se estrenará en el Teatro Politeama una obra obrera

En los primeros días del mes de Abril próximo ha de ser estrenada en el Teatro Politema, la obra dramática en cuatro actos "Por mi culpa, por mi grandísima culpa", de que es autor el joven Wahl.

El argumento de esta obra, se desarrollará dentro del ambiente arrabalero, describiéndose la vida de una muchacha de la clase humilde, que debido a su afición al baile arruinó su hogar y su existencia.

CENTRO CULTURAL LA PROTECCION. — Hoy, como de costumbre, habrá un baile familiar en honor de las señoritas socias, amenizado por una buena orquesta.

La entrada es libre para los centros amigos.

ACUERDOS SOCIALES

SOCIEDAD IGUALDAD Y TRABAJO.—El Directorio de esta Sociedad, en su propósito de darle cada día más impulso a los trabajos sociales, acordó en una de sus últimas sesiones, solicitar autorización de la junta general de socios, para iniciar la construcción de la fachada del edificio social, según el plano aprobado anteriormente.

Discutida esta petición en la junta general del 5 del presente, y después de un amplio debate y de felicitarse de las actividades del Directorio, se acordó facultarlo para que inicie los trabajos de la construcción de la fachada, y si es posible, de dos nuevas salas, para dedicar una de ellas a la instalación de un policlínico para atender a las familias necesitadas del barrio.

Con esta autorización, el Directorio ha continuado en sus trabajos y ha encomendado la dirección superior de ellos al antiguo y entusiasta socio don Carlos Narváez, secundado activamente por el secretario señor Carlos Rojas Contreras.

Funerales

Con bastante solemnidad se llevaron a efecto ayer en la tarde los funerales del señor Aníbal Cáceres Labarca, socio fundador de la Sociedad Practicantes de Chile.

En el Cementerio, antes de inhumarse los restos, hicieron uso de la palabra el señor Viterbo Parra, secretario de la sociedad doliente; el señor Juan de D. Zúñiga, presidente de la Sociedad Mutual de Empleados a Contrata de los Ferrocarriles del Estado; el señor Hermógenes Guajardo, a nombre de la Sociedad Santiago Watt; el señor Julio Wattier, a nombre de la Asociación Ferroviaria de la II Zona y Servicios Sanitarios de los Ferrocarriles de, Estado, y el señor Pascual Luboni, a nombre de la Junta Central Ferroviaria.

Tanto el presidente de la Mutual de los Ferrocarriles como el señor secretario de la Sociedad de Practicantes, tuvieron frases llenas de elogios y cariños para el que fué durante largos años compañero de labores societarias.

UNION DE OBREROS DE DIARIOS.—El Domingo próximo, de 9 A. M. a 3.30 P. M., tendrá lugar la recepción de sufragio para elegir el nuevo Directorio que regirá los destinos de esta institución por el período de un año.

La comisión receptora de socios está compuesta por los socios señores: Max Araya, Guillermo Gaete, Antioco Bravo, Luis Rodríguez, Eduardo Gamboa y Alfredo Maldonado, quienes cumplirán su cometido conforme al horario estipulado y en el local que se les ha designado.

Comité Obrero pro-ayuda familia Zenón Torrealba

LA REUNION DE HOY

Conforme al acuerdo vigente tomado por este comité, hoy celebrará sesión amplía de delegados en Rosas 1022, a las 8 P. M.

Se tratarán importantes asuntos relacionados con el próximo beneficio del Teatro Politeama, y otros acuerdos de interés.

Se nos pide encarecer la asistencia a los delegados de las siguientes instituciones: Igualdad y Trabajo, Manuel Rodríguez, Centro y Agrupación Demócrata de Santiago, Artesanos La Unión, Congreso Social Obrero, Centro Isaías González, Fermín Vivaceta, Moisés González, Centro Juan Rafael Allende, etc.

CENTRO EL DESPERTAR. —Conforme a los acuerdos de esta corporación, esta noche a las 9.40 P. M., deberá reunirse en asamblea general reglamentaria. En esta sesión la asamblea se pronunciará sobre los acuerdos tomados por el directorio, respecto a la falta de cumplimiento de pagos, convenido con el ex-tesorero señor Miguel Olivares.

PATRONATO SAN RAMON Y CASA DEL PUEBLO N.o 2. — Avenida Valdivieso N.o 1015. — Habiendo terminado el receso de las sesiones, se ruega a los señores delegados afiliados a la Casa del Pueblo N.o 2, asistan a la reunión que se efectuará el Domingo próximo, a las 8 P. M.

Baratura y Perfección

MODELOS EXCLUSIVOS

"LA FLOR DEL DIA"

San Antonio 68, esquina Moneda
M—23

En el Consejo de Tranviarios

Para el Domingo a las 9 y media P. M., se ha fijado la fecha en que se llevará a efecto la gran velada y baile con banda, en honor del redactor obrero del diario "La Nación", señor Rogelio Vallejo, que este Consejo ofrece como simpatía personal, y como reconocimiento a los buenos servicios prestados por el diario, a la causa de los trabajadores.

Fuera del programa literario, la parte musical será dirigida por el profesor de banda señor Lavín. El baile, estará a cargo del inteligente luchador obrero señor Florentino Soto.

Habrá grandes sorpresas para las señoritas asistentes.

Se invita a todas las relaciones sociales y a todos los Centros Recreativos de la capital, sirviendo como entrada, el carnet social de la institución a que pertenece.

Soc. Unión de los Tipógrafos

LOS BAILES DE LOS DIAS SABADO PRIVADO

A medida que ha ido pasando la temporada de vacaciones, el salón social de la Unión de los Tipógrafos ha ido ganando en animación con sus reuniones semanales de los días Sábados y Domingos.

El baile de mañana Sábado promete estar muy concurridos, como asimismo el del Domingo 23, que, como los Domingos anteriores, habrá matinée.

El Directorio de esta Sociedad, al constituír la Comisión de Fiestas, no ha tenido otro punto de vista que el mayor acercamiento entre los miembros de la institución y fomentar, así, el cariño por el hogar social.

La Comisión de Fiestas nos pide invitar a los socios a los bailes y veladas que semanalmente se llevan a cabo en e' salón social y al mismo tiempo advertirles que la entrada para ellos es absolutamente gratis, no así para las visitas, que pagan $ 1 por persona, y las señoritas gratis.

Este llamado, se nos dice, se hace extensivo al gremio gráfico en general, el que en el hogar de la Unión de los Tipógrafos y de la Federación de Obreros de Imprenta, mejor que en ninguna parte pueden alternar los jóvenes gráficos su charla pro ideales con la charla societaria.

El baile de mañana Sábado principiará a las 9 P. M., y la matinée del Domingo 23 a las 6 P. M., siguiéndose después a las 9 y media un baile familiar.

Los bailes de la Unión de los Tipógrafos son amenizados por el conjunto que dirige la profesora señora Patricia Tobar.

—El entusiasmo creciendo con motivo de que se hacerca la fecha del Sorteo Privado que llevará a efecto esta Sociedad a beneficio de sus fondos sociales.

El presidente de la comisión especial nombrada para llevar a cabo este sorteo, nos pide rogar a las personas que tengan talonarios para el sorteo, se sirvan dar cuenta de ellos en la próximo sesión de Directorio que se celebrará el Domingo 23 a las 3 P. M.

FEDERACION DE OBREROS DE IMPRENTA DE CHILE.— (Sección Santiago).—Se ha citado a asamblea general extraordinaria para hoy, a las 8 1|2 P. M., con el exclusivo objeto de estudiar una revisión del tarifado que a la brevedad posible se exigirá a los señores industriales.

Durante esta sesión se ilustrará a los federados respecto a los medios y la forma en que se puede ir inmediatamente a la revisión del tarifado, aprovechando el exceso de trabajo que hay actualmente en todas las imprentas de Santiago y la demanda de operarios de provincia.

ATENEO OBRERO. — Esta tarde se reunirá en Rosas 1022, a las 6 P. M., todos los miembros de las cuatro secciones en que se divide el Ateneo y los delegados de centros artísticos, estudiantinas y orfeones.

CITACION IMPORTANTE. — Se les ruega pasar por la secretaría del Consejo de Tranviarios, a los presidentes y capitanes de los clubs Peñarol y Juan N. Frías F. C., esta noche a las 9 P. M. o mañana a la misma hora.

SOCIEDAD DE HOJALATEROS Y GASFITERS. — Para el Domingo próximo la comisión respectiva de esta antigua sociedad, está preparando un paseo campestre a Apoquindo.

Las tarjetas valen ocho pesos para los socios, y seis para los adherentes.

CURSOS NOCTURNOS DE ENSEÑANZA GRATUITA

ESTA ABIERTA LA MATRICULA DE LA ESCUELA "J. E. SCHNEIDER"

Esta prestigiosa escuela nocturna para obreros, mantenida desde hace diez años por el Centro de Alumnos y ex-Alumnos del Liceo de Aplicación, tiene abierta su matrícula, todas las noches, en el Instituto Pedagógico, situado en Alameda esquina de San Miguel.

Las clases empezarán el 1.o de Abril y se ruega a los interesados, que pasen a inscribirse cuanto antes para evitar aglomeraciones en los últimos días.

Este año funcionarán tres cursos: uno para analfabetos, otro de preparatoria inferior y uno de preparatoria superior. Los que cursen la preparatoria superior podrán ingresar al próximo año al primer año de humanidades del Liceo Nocturno Federico Hanssen.

Las clases son completamente gratuitas y aún se les facilitan los libros y demás útiles de estudio a todos aquellos que carezcan de medios para obtenerlos.

LA HUELGA OBRERA DE VALPARAISO

LA FEDERACION DE ORGANIZACIONES AUTONOMAS EN RESISTENCIA ACUERDA AYUDAR A LOS MARITIMOS DURANTE LA HUELGA QUE MANTIENEN

(Versión oficial).—Esta colectividad, en asamblea plena efectuada el Miércoles último, a las 7 P. M. tomó los siguientes acuerdos:

Solidarizarse con los obreros marítimos de Valparaíso, prestándole incondicionalmente toda la ayuda que sea posible para aliviar la situación por que atraviesa dicho gremio;

Mantener comunicaciones constantemente con el comité que dirige el movimiento;

Protestar de la actitud de la policía por haber impedido a los obreros pasaran en desfile por la Plaza Schauiren;

Retirar los delegados a la Convención de la I. W. W., en vista de la cuenta dada por los mismos, sin hacerse partícipe de los acuerdos que allí se tomen.

AVISOS ECONOMICOS

ENGANCHE DE GUARDIANES

La Policía de Valparaíso contrata personal con buena licencia del Ejército, Armada o Policías, dos recomendaciones a lo menos: salud compatible con el servicio y no registrar malos antecedentes en la Sección de Identificación.

Presentarse de 10 a 12 M., en Cerro 199.

AVICULTURA Y CULTIVOS

CAJONES CON PLANTAS Y kiosko para terraza se vende. Puente 626, casa N.o 4. 21-M.

VENDO COSECHA DE UVA. IndEpendencia 2086. M 23

POLLOS, PATOS PEKIN, VENDO constantemente. Román Díaz 1930, por Irarrázaval. 23-M

MAQUI COMPRO, CASILLA 1598, Santiago. M-29

SE VENDEN GALLINAS DE crianza, muy ponedoras. San Isidro 1523. M—23

LA MEJOR UVA DE MESA SE vende en el Mirador Negro. También carretón lechero, con 30 decálitros de Reparto Carro Macul. 25-M

AUTOMOVILES Y CARRUAJES

ESCUELA PRACTICA DE CHAUFfeurs mecánicos Cursos rápidos. enseñanza por sus dueños. varias marcas Vicuña Mackenna 448-456. Abril 6

VENDO CARRETELA GRANDE, buena ferretería General Velásquez esquina Sucre. M-22

AUTOMOVIL DOS ASIENTOS, Precio muy bajo, necesito vender urgentemente. A. Barroso 70. M—21

VENDO 2 CARRETONES ARENEros, aperadas trabajando. Santa Laura N.o 1149, Chacabuco. M—21

SE VENDE UN CAMION WICHITA, para tres toneladas. en doce mil pesos, actualmente en servicio. Verlo en Ramírez N.o 389. M-21

POR VIAJE URGENTE VENDO de ocasión auto turismo en perfecto estado. Avenida Francia 1103. 21-M.

CAMIONCITO FORD PARA REpartos vendo casi regalado. Vicuña Mackenna 448. 21-M

VICTORIA CON CABALLOS O SOla vendo. Lord Cochrane 1330. 21-M

ARNESES DE COCHECITO, CArretela, camiones y otros vehículos vendo. Hay surtido montura de huaso e inglesa. Precios fuera competencia. San Diego 978. M 21

VENDO PELUQUERIA. VICTORIA 969. M 23

VENDO FORD DE CINCO ASIENtos, perfecto estado. San Pablo número 1930. M-23

FORD, CHASSIS REALIZO. GALvez 241. M-21

$ 4,000 DODGE MOTOR GARANTIdo, vendo Avenida Vicuña Mackenna 1421. M 21

CHOFER COMPETENTE EN MECAnica con certificados, se necesita. Villavicencio 315. Tratar de 8 a 10 A. M. M 21

CARRETON DOS RUEDAS PERfecto estado se compra. Casilla 1720. 22-M.

AUTO ESSEX FLAMANTE SE vende de gran ocasión. Huérfanos 1037 23-M.

VENDO CARRETON LECHERO 20 decálitros reparto con contrato y útiles. Población Centenario, calle Luis Acevedo 2139, de 1 a 3. 21-M.

BLOK PARA MOTOR FORD Y marco del chassis regalo por lo que den. Carreras 449. 21-M.

CARROCERIA PARA CAMION DE pasajeros vendo en ciento cincuenta pesos. Carreras 449. 21-M.

CARROCERIA PARA GONDOLA de siete pasajeros regalo. Carreras 449. 21-M.

AUTO PARA REPARTO, CERRAdo, vendo de ocasión. Delicias 2215. M—24

GONDOLA PASAJEROS, ATIENdo garantizando éxito.—Sutman, Correo 2. M 22

SE VENDE UN AUTO GONDOLA "Protos", nuevo, recorrido Alameda. Tratar: Delicias 3269. M-22

SE VENDE UNA VICTORIA EN perfecto estado, con dos caballos y arneses, en $ 1,600. Martínez de Rozas N.o 3928. 23—M

CARRETON GRANDE APERADO compramos. 10 de Julio 163. 23-M

$ 3,600, BUEN CHEVROLET, CINco asientos, partida automática. San Antonio 652. M-22

GONDOLA, POCO USO, ARRIENDO vendo, motor perfecto insuperable; tapicería cuero, carrocería sólida, forros nuevos, el mejor recorrido, San Pablo. Patente 4,600, nueva. M-21

DINAMOS DE FORD COMPRA TAller Radium. Teatinos 738. M-20

OCASION SE VENDE UNA GONdola Ford, con muy poco uso, en perfecto estado. Tratar: Garage Michelin, Herrera 260. M-23

SE VENDE GONDOLA REPUBLIC, en perfecto estado. En servicio actual, $ 13,000 al contado. Cochrane 150, Juan Roffé, Valparaíso. M-23

GONDOLA FORD VENDO OCAsión 10 de Julio 444. 23-M.

FORD SPORT CUATRO ASIENTOS perfecto estado, vendo. 10 de Julio 444 23-M.

GONDOLA CHALMERS PERFECto estado véndese. 10 de Julio 444. 23-M.

COCHE COUPE FLAMANTE VENdo ocasión $ 1,900 Santa Isabel 469.

AUTOMOVIL DODGE. DOS ASIENtos, de ocasión vendo. 12 de Febrero 30. 23-M

POR FALTA TIEMPO PARA atenderla y tener que dedicarse otros negocios su dueño, véndese góndola marca europea para 19 pasajeros, magnífico motor, actualmente trabajando en línea Matta y Puente Alto. Precio siete mil pesos, de los cuales tres mil al contado y resto por mensualidades de 400 pesos. Interesados consulten escritura venta Notaría Nolasco Mardones, fojas 103, de 17 Marzo de 1924.— Tratar: Almirante Barroso 720. 22-M

MOTOCICLETAS, BICICLETAS ALcyon. Venta contado y plazo. Cisné, Castro 14. 23-M

OCASION: VENDO CARRETELA Y arnés. buen estado. Independencia 2849. 23-M

AUTOMOVIL CAMIONCITO FORD, apropiado para reparto pastelería, almacén, tienda; es muy elegante; vendo regalado. Vicuña Mackenna 456.

VENDO BUEN COCHE APERADO, dos ruedas. Santa Elena 1334. M—24

MOTOCICLETA "HARLEY DAVIson", vendo. Mapocho 2846. M-23

VENDO CHASSIS FORD, UN MOtor Dedión Bouton. Alonso Ovalle 877.

ARRIENDOS (Necesitan)

QUINTA PRODUCTIVA, PROXIMA carros, hasta $ 200 necesito. Casilla 2926. 22-M.

DESEO ARRENDAR CASITA CHIca o departamento independiente puerta calle. Dirigirse indicando situación y precio a M. Y. Casilla 133 M-21

3 MENSULES, ENSEÑANZA RApida escritura máquina. Ricardo Santa Cruz 757. M 21

DESEASE ARRENDAR CASITA O departamento independiente 4 ó 5 piezas cercano Parque Forestal. Canon, 300 pesos. Dirigirse Casilla 3928 22-M.

DESEASE ARRENDAR QUINTA en Providencia o alrededores por muebles. Casilla 773. 23-M

NECESITO ARRENDAR CASA CHIca, moderna, no lejos del centro, para matrimonio solo. Dirigirse: Fuenzalida. Casilla 787. 24-M

NECESITO ARRENDAR DOS PIEzas para guardar muebles. Dirección: Delicias 2555. M-21

TOMO ARRIENDO CASA PARA bar y pastelería. Ofertas: P. L., Correo 2. M—23

CHACRA CERCA SANTIAGO, hasta 7 cuadras, prefiero con arboleras, deseo arrendar. Dirigirse: Arauco 827. 22-M

CABALLERO EXTRANJERO DEsea pieza amueblada absolutamente independiente, preferible calle, y pensión. Inútil contestar sin estos requisitos.—Jack casilla 74.

ARRIENDOS (Ofrecen)

SAN ISIDRO 647, SE ARRIENDAN altos muy cómodos, buen aire y sol. Tiene nueve habitaciones, salón, comedor, hall, terraza baño cocina y repostero. Verla de 2 a 4. M-21

ARRIENDO DEPARTAMENTO O pieza. Delicias 1164. 21-M

CASA DECORADA EN BAJOS, Santo Domingo 828, arriéndase. Tratar en 848. M 22

ARRIENDO CASA EN BAJOS, REcién refaccionada. Catedral 1230. 21-M

CASA $ 350, EN CUEVAS 1136, DOS patios, huerto, gallinero, galería, luz eléctrica. Llaves, al frente 1125. Tratar: Libertad 38. 21-M

260, ARRIENDO CASA SIETE PIEzas, servicios, gas, electricidad, tres cuadras Alameda. Marín 411, entre Lira y Maestranza. M—21

$ 13, 16, 19 SEMANALES ARRIENdo casitas. Chiloé 1740, administración. M-23

ARRIENDO BUENOS ALTOS, SAzié 2498. Llaves 2504. 21-M.

ARRIENDASE PIEZA A LA CALLE casa familia, caballero o señora sola. Arrate 168. M-21

$ 140 ARRIENDO LINDA CASITA jardín, electricidad y todo servicio. Maestranza 1873. M-22

CASA HABITACION OFREZCO mitad extensa casa altos, nueva, interior, centralísimo, 5 piezas grandes, cocina, baño, cuarto servidumbre, $ 450. Santo Domingo 1219. M-21

ARRIENDASE CASA COMODA Y muy aseada, ocho departamentos, hall, dependencias, jardín Compañía 1849. 21-M.

DEPARTAMENTO CHICO, VIVAcenta frente San Luis. 21-M.

$ 400 ARRIENDO CASA ALTOS central. Alonso Ovalle 1658. Tratar, 1660. 22-M.

PIEZA O DEPARTAMENTO AMOblado a la calle arriendo. Purísima 260. M-21

ESPLENDIDO GIMNASIO DE BOX se arrienda o se vende. Tratar: Sazie 1929. M-21

ARRIENDASE PIEZA AMOBLADA casa extranjera. Tarapacá 670. 21-M

SITIO CON GALPON ARRIENDO. Lord Cochrane 1350. 21-M

SE ARRIENDA LA ESQUINA PARA negocio. Avenida MattaAdunate 21-M

ARRIENDO ESQUINA, CUETO CON Martínez Rozas 902, con sitio para garage, carretones. García López N.o 658. M-21

SE ARRIENDA UN BUEN LOCAL de 9x9 metros, con cortinas de fierro, muy limpio, especial para modistas, sastres, o cualquier negocio limpio en barrio de mucho movimiento Santa Isabel 715, entre Vicuña Mackenna y Camilo Henríquez. M 22

ARRIENDASE ESQUINA PARA negocio y casa habitación. Tratar San Francisco 1991. M-22

DEPARTAMENTO INDEPENDIENTE, tres a cuatro piezas, patio, servicios, arriendo Jofré 357. M-21

800 CASA DOS PATIOS, HUERTO. Avenida Manuel Montt 418. M-21

ARRIENDO COMODA CASA SEIS piezas. Madrid 513. M-21

A EXTRANJEROS O MATRIMONIO sin niños arriendo linda casa moderna, muy bien amoblada. Escribir casilla 3442. 21-M.

SE ARRIENDA LOCAL PARA guardar una dos góndolas. Maturana 661. 21-M

CASA QUINTA ARRIENDASE ÑUÑOA, Villagra 84, frente Municipalidad. Verla, la mañana. 21-M

SE ARRIENDA DEPARTAMENTO a la calle. San Francisco 352. 24-M

ARRIENDO LINDA ESQUINA PARA almacén, sin competidor. Avenida Manuel Montt 1655. 21-M

ARRIENDO DEPARTAMENTO tres piezas. San Francisco 350. 22-M

SE ARRIENDA UNA COMODA CASA: Coquimbo 1421. Tratar: Lord Cochrane 889. 22-M

SE ARRIENDA UN DEPARTAMENTO en Lord Cochrane 889. 22-M

$ 400 ALONSO OVALLE 730, arriéndase altos seis piezas, hall, dependencias, gas y electricidad. Tratar: Bandera 131, oficina 15. M 21

$ 120, 80, 60 OFICINAS CALLE, teléfono. Instituto Mercantil, Estado 239. M 22

ARRIENDASE EN DIECIOCHO, casa en bajos recién terminada toda comodidad, hall, garage, $ 700. Tratar: Dieciocho 714. M 22

$ 500 ARRIENDO CASA QUINTA muy cómoda. Avenida El Salvador N.o 1920. M 23

CASA CENTRAL ARRIENDASE. Catedral 1067. Tratar, Agustinas 1148. Oficina B. 21-M.

ESPLENDIDAS PIEZAS PENSION. Moneda 1324. M 21

A CABALLERO ARRIENDASE PIEZA con sin pensión. Molina 646. M 21

EXTENSA MEDIA CASA ARRIENDASE, Independencia 717. 21-M

ESPLENDIDO LOCAL PARA CANTINA o almacén arriendo en Eleuterio Ramírez, Tratar: San Diego N.o 1118 22-M.

LOCAL PARA INDUSTRIA arriendo, con entrada para autos. Santo Domingo 1226. Of. A. 21-M.

ARRIENDASE CASA NUEVE PIEZAS, fuera de dependencias. Independencia 803. 21 M

SE VENDE O ARRIENDA CON grandes facilidades pago, espléndido almacén y bodega. Victoria 528. M 22

CASITAS HIGIENICAS, $ 50, BAÑOS. Castro 472. Cité Modelo. M 21

[illegible] PESOS ARRIENDASE COMODA casa seis piezas, dependencias, gas, electricidad. Cumming 466.

$ 300 ARRIENDO CASA BAJOS, 2 patios, electricidad. Vicuña Mackenna 958. M-22

SE ARRIENDA DEPARTAMENTO barrio Bellavista. Sofía Concha 2. 23-M

ARRIENDO PIEZAS, PENSION. Unión Americana 199. 23-M

$ 400, CASA SIETE PIEZAS, DOS patios, dependencias, electricidad, gas. Cueto 541. 22-M

$ 150, CASA ANEXO PIEZAS, fuera dependencias, toda comodidad. Esperanza 349.

CASA UN PISO, NUEVA, BUENA situación, arriendo. Benavente 813.

ALMACEN ESQUINA, BUENA SITUACION, arriendo. Benavente 819.

LOCAL CON ARMAZON Y MOSTRADOR se arrienda, Bascuñán 228. 23-M.

DESEO ARRENDAR CASITA CHICA. Cruz. Casilleros Correo.

ARRIENDO DEPARTAMENTO guardar autos, Alonso Ovalle 878, entre Serrano y Londres. 22-M

$ 70 ARRIENDO CASAS TRES PIEZAS, patio, carro Palma, Av. San Luis 1646. M 22

ARRIENDO PIEZAS BARATAS Barroso 83. A 2

ARRIENDO DEPARTAMENTO, MATRIMONIO 3 personas. Brasil 545. 22-M

SE ARRIENDA DEPARTAMENTO dos piezas y cocina, en calle Rogelio Ugarte 1519 24-M

ARRIENDANSE DOS PIEZAS INDEPENDIENTES. Prefiérese profesional. Unión Americana 148. M-21

ARRIENDASE CONFORTABLE DEPARTAMENTO calle, tres piezas. Serrano 234.

OFICINAS SEGUNDO PISO, Arriéndanse. Agustinas 1060.

$ 90, ARRIENDA CASA - ESQUINA, cuatro piezas, patio grande, dependencias, alcantarillado. San Alfonso 3108. San Eugenio.

ARRIENDASE COMODA CASA DE altos, recién refaccionada. Dardignac 029. 23-M

$ 300, CASA 9 PIEZAS, FUERA servicios, gran huerto. Recoleta 919.

ARRIENDO CASA SIETE PIEZAS, dos patios, dos líneas carro, Cueto 769. Llaves 767. M-23

ARRIENDO CASA QUINTA PROXIMA Ñuñoa, dos cuadras Pedro de Valdivia, mucha fruta, cánon bajo. Tratar Serrano 356. M-22

ARRIENDO GALPONES GRANDES, dos pisos. Tratar Serrano 356. M-22

$ 200 ARRIENDASE COMODA CASA siete piezas, dependencias, luz eléctrica. Avenida Italia próxima Santa Isabel. M-21

A EXTRANJERO ARRIENDO CASA amoblada, centralísima. Datos Casilla 7529 P. W. M-22

$ 50 ARRIENDO COMODA CASA, arboleda. Joaquín Valledor 363. Comuna Yungay. M-21

500 DELICIAS 237, A UNA CUADRA Parque Forestal, bajos, moderna. Agustinas 1252.

500 ALMIRANTE BARROSO 90, BAJOS, 8 habitaciones, hall, patio, dependencias. Agustinas 1252.

ARRIENDO DEPARTAMENTO tres piezas, personas sin niños, casa extranjera. Gálvez 202. M-23

500 DELICIAS 227 A., ALTOS, 7 habitaciones, dependencias, una cuadra Parque Forestal Agustinas 1252 M-23

ARRIENDO TRES PIEZAS A EMPLEADAS del centro en casa modesta. Merced 851. M-25

NECESITO ARRENDAR CASITA 3 piezas, hasta 120 pesos. Buenas referencias. Molina. Casilla 1505. M-23

CASA AMOBLADA EN PLENO CENTRO, de un piso, muy bien tenida, hall, salón, salita, cuatro dormitorios, dos salas de baño, comedor, repostero, despensa, cocina, tres piezas de servicio. Canon: $ 1,200. Agustinas 1125.

ARRIENDO ESPLENDIDO LOCAL para negocio, dos piezas, cocina, luz, matrimonio o personas sola. — Bascuñán 122. M.

$ 380 CALLE LIRA, ARRENDAMOS buena casa en bajos, cuatro dormitorios, dos halls, salón, comedor, repostero, despensa, dos salas de baño, dependencias, jardín, arboleda, etc. Agustinas 1125

$ 400 OLIVARES, CASA ALTOS, seis grandes piezas, comedor, despensa, sala de baño y dependencias. Agustinas 1125

NECESITAMOS EN ARRIENDO, DEPARTAMENTO con algunos muebles y que tenga dos dormitorios, comedor y cocina. Canon: $ 250. Agustinas 1125

TENEMOS NUMEROSOS Y URGENTES pedidos de casas en arriendo de $ 300 a $ 1,000, situada cerca de carros. Garantizamos arriendo rápido y en buenas condiciones. Luis Silva Cortés y José Luis Silva Agustinas 1125

EN BARRIO ALTO NECESITAMOS arrendar urgentemente dos propiedades hasta $ 500: una en Ñuñoa hasta Pedro de Valdivia en Irarrázaval o calles adyacentes hasta tres cuadras de esta última con diez piezas a lo menos y un chalet moderno poca familia, hasta Guindos. Ñuñoa y Providencia hasta Los Leones inclusive. Se hace contrato. Luis Silva Cortés y José Luis Silva. Agustinas 1125.

DELICIAS, PROXIMA CERRO SANTA Lucía. Veinte piezas, incluyendo comedores y salones, hall, dos patios, muy elegante. Canon: $ 1,500. También arrendaríase amoblada. Agustinas 1125.

MONEDA, EN PLENO CENTRO comercial, próxima Estado, casa habitación de altos, catorce piezas, muy linda galería. Muy cómoda. Canon: $ 1,200 Agustinas 1125

CARRERA, BUENA CASA BAJOS recién refaccionada. Gran hall, cinco dormitorios, salón, comedor, galerías, dos salas de baño. Garage Servicios independientes. Canon. $ 680 Agustinas 1125.

VERGARA, COMODA Y ELEGANTE casa altos, lindo salón, comedor galería, seis dormitorios. Canon, 625 pesos Agustinas 1125

RIQUELME, CASA EN BAJOS, MODERNA recién construída, tres regios dormitorios, salón, comedor, hall, patio, etc. Toda clase de comodidades. Muy buenos servicios, con entrada independiente, canon $ 600, Agustinas 1125.

CARRERA, PROXIMA ALAMEDA, buena casa altos, diez departamentos fuera de servicios. Canon $ 480. Agustinas 1125.

TOESCA, BUENA CASA BAJOS, salón, comedor, cinco dormitorios, sala de baño, servicios. Canon $ 300. Agustinas 1125.

VICUÑA MACKENNA, PASADO Av. Matta, dos casas en bajos recién refaccionadas, ocho piezas fuera de servicios, una de ellas préstase para industria, tiene portón amplio y gran sitio. Canon $ 300 y $ 250. Agustinas 1125.

PROPIEDAD PARA INDUSTRIA, A un paso Plaza Italia con amplio portón y gran sitio, casa habitación de primer orden. Hall, salón, escritorio, comedor, cuatro dormitorios, salas de baño y dependencias. Canon: $ 700 —Luis Silva Cortés y José Luis Silva. Agustinas 1125.

$ 110, 100 CASAS CUATRO Y tres piezas, servicios. Purísima 252. 23-M

ARRIENDO UNA PIEZA CON O sin muebles. Bandera 537, primer piso, casa N.o 2. 22-M.

PIEZAS ENTABLADAS, EMPAPELADAS, matrimonio, señoras solas. Baratas. San Diego 1819.

$ 320, CASA QUINTA, CONFORT moderno, parrón, árboles frutales, 8 piezas, hall, dependencias. Santa Filomena 150, cuadra San Cristóbal. Verla tardes. 22-M

CASA MUY ASEADA POCA FAMILIA, preferida extranjera, gas, electricidad, arriéndase. España 764.

$ 150 CASA CINCO PIEZAS, . UN paso Avenida Subercaseaux, arriéndase. Carmen 24

$ 220 DOY ARRIENDO CASA [illegible] piezas, fuera servidumbre, San Diego. Tratar: Agustinas 1481. 23-M

$ 700, CASA APROPIADA PENSION clínica casa importadora, diez piezas, dos patios, hall, Marcoleta 432.

PIEZA AMOBLADA. ALONSO OVALLE 1240 22-M

SERRANO 580, 102, PIEZAS GRANDES, balcón calle, arriéndanse. M-23

ARRIENDASE LA CASA: CATEDRAL 2631. altos, Maipú 134. 22-M

LOCAL DE MIL METROS CUADRADOS, con galpón, propio para fábrica o bodega, arriendo cerca Estación Central. Erasmo Escala 2967. 21-M

SE ARRIENDAN TRES PIEZAS, cocina, $ 120, Cité, casita 1. Castro 280. M-21

DEPARTAMENTO TRES PIEZAS, cocina, Brasil 60. M-22

ARRIENDO PIEZA SIN MUEBLES. Molina 11. 22-M.

SE ARRIENDAN CASAS TODOS precios. Bandera 78, Martínez. 30-M.

BOMBAS

5.a CIA. DE BOMBEROS, BOMBA Arturo Prat.—Se suspende la Academia y ejercicio a que estaba citada la Compañía para el Viernes 21 del presente.—El secretario.

8.a CIA. DE BOMBEROS "ESMERALDA".—Cítase a la Compañía a academias teórica y práctica para el Viernes 21 del presente, a las 9 3|4 P. M. Uniforme de trabajo.—El ayudante.

6.a CIA. DE BOMBEROS.—CITO A la Compañía a academia y ejercicio para el Viernes 21 del presente, a las 9 y media. Reunión en el cuartel. Uniforme de trabajo.—El ayudante.

ANIMALES

VENDO DOS [illegible] solo, a prueba. Manuel Thompson 3426 esquina C. Orella. 21-M.

SE VENDEN CANARIOS. LLANO Subercaseaux 1150. 23—M

VENDO BURRAS Y LECHE A TODA hora Tocornal 1721. M 21

CABALLO TIRO SOLO Y PAREJA vendo. Lord Cochrane 1330. 21-M

CABALLO MANSO DE TIRO ESPECIAL coche vendo. Ecuador 4341. M-21

PERRO PERDIGUERO ENSEÑADO compro. Moneda 1154. 22-M.

CABALLOS INUTILIZADOS COMPRO. Recojo a domicilio. Salas 198. 23-M

CABALLOS GRANDES Y REGULARES tamaños, tiro sólo, pareja traída campo, vendo. Matías Ovalle 272. Barrio Hornillas. M-25

SE VENDE CABALLO DE TIRO sólo, Carreras 705. M-22

PERRO TERRANOVA, NEGRO, nuevo, véndese, Rosas 2725. Por la mañana. M-21

ALHAJAS

COMPRO PLATINO, ORO Y JOYAS. Taller de Ramón Callis. Compañía 1023. Abril 27

ORO, PLATINO, PLATA, AL PESO compro constantemente. Estado 56. Joyería. A 8

JOYAS CON BRILLANTES, PERLAS, solitarios, compro permanentemente. contado. Estado 56. A 8

¡NOVIOS! ARGOLL ORO 18 A 14 kilates, ofrece Relojería Sportman, 20 pasos par. San Diego 780. M 30

COMPRA - VENTA VARIAS

EXCUSADOS DE LOZA REALIZAMOS una partida. Chacabuco 18. Abril 16

LANA COMPRO. SAN DIEGO 9. 31-M

BAÑOS, CALENTADORES, LAVAPLATOS, realizamos. Chacabuco 18. 18-Abril

LEÑA DE MONTE PICADA Ofrece Picaduría A. Jenkins y Cía., Delicias 3311. Descuento a comerciantes. 22-M.

MANTECA DE 1.a, MUY BUENA clase, vende, Chanchería Modelo Maestranza 675, al precio más bajo de plaza. M—23

COCINERIA Y VERDULERIA VENDO. San Pablo 2361, esquina bar. 21-M

UVA RICA DE MESA VENDE Viña María, carros a la puerta, paradero número 21. La Cisterna. 18-A

POR VIAJE VENDO COLCHON lana, vellón, dos almohadas y un almohadón de crin, todo flamante, en $ 360. Avenida Italia 930. 21-M

MAMPARA Y VENTANA VIDRIERA véndense de ocasión. Rosas 1019 M-21

VENDO PLANCHA MARMOL EN $ 300 Diez de Julio 1452. 23 M

VENDO ESCOPETA Y PERRO perdiguero 23-M

ROMANA COMPRO. BLANCO 2/65. M-21

BRONCE, PLOMO, COBRE, COMPRO. Casilla 2520. M-28

BOTELLAS VACIAS DE CUALQUIER clase, se compran en Santa Isabel 115, por grandes y pequeñas partidas. M-22

SE VENDEN TRES PAÑOS SIMONI usados para billar. Recoleta 102. M-22

SE VENDE UNA ENFRIADERA Y fondo para leche, calle Búlnes 755 M-22

VINAGRE UVA, GARANTIDO, cuarterolas, barriles surtidos, vendo Pipas viajeras, compro. Concepción 1940. M 22

SE VENDEN DOS JAULAS PAJARERAS Purísima 86. 21-M.

CALENTADOR DE COBRE PARA baño, vendo Delicias 337 21-M

ROMANA DE 500 KILOS, DE PALANCA y de 200, 122, balanza surtida y pesa. Se reciben composturas. Consulte precio San Francisco 281

COMPRO BILLARES, COPIAPO 1472 22-M

VENDO CAPA DE SKUMG EN perfecto estado y amoblado de comedor Independencia 803 21 M

COMPRO DE OCASION, UNA PALA buey Serrano 52. 22-M

VENDO UN LINDO MOSTRADOR para cualquier negocio; mide 4 metros de largo, pasarlo a ver: Rosas 1909. 22-M

VENDESE COCINA ECONOMICA. Castro 544. M-23

VENDO DE GRAN OCASION "Spiro Boot" Delicias 2500. M-21

VENDO MESURAS, APROPIADAS para negocio Brasil 94 M-21

COCINA 8 PERSONAS, VENDO. Solomayor 87 M-21

MAQUINA, COMPRO, CASILLA 1598 Santiago M-29

VENDESE PRODUCCION DE NUECES, en el árbol, del fundo Santa Filomena, en la Estación de Nos. Tratar en el mismo fundo o por teléfono, San Bernardo 40. 24—M

SE VENDE UNA BANQUILLA Y puertas usadas, Santiago Concha 1255. M 22

ALPISTE, COMPRASE CUALQUIER cantidad. Rosas 2725. M-21

150. ARNES COMPLETO, PARA carretela, nuevo, regalo. Siglo XX, 119. M-21

CHICHAS COCIDAS, FINAS VENDO barato a repartidores, comerciantes, 0.40 litro. Bodega Chorrillos. Nueva Matte, al final Independencia. 22-M

OCASION: RICA VICTROLA Y discos Victor, Columbia, vendo, Serrano 190. 22-M.

ROMANAS, ZINC, CAJAS FONDOS, prensa, mamparas oficina, molinillos. Bandera 848-12. M-21

LEÑA, DESPUNTES, VENDO UN lote. Merced 386. 22-M

DE OCASION VENDO COCINA económica y una campana para cocina. Serrano 292.

SE VENDE UN MOSTRADOR Y estante, en Borgoño 1785 22-M

VENDO INSTALACIONES MOSTRADORES vidrios. San Diego 1065.

DE OCASION VENDO 2 MAQUINAS fotográficas a la minuta $ 200. Aldunate 1730. M-23

CAJAS PARA TIPO COMPRA IMPRENTA Siglo XX. Sto. Domingo 684. 23-M

COMPRO PRODUCCION DE LECHE de 10 a 50 decálitos. Eleuterio Ramírez 1159. 24-M

VENDO INSTALACION CIGARRERIA, apropiada otros negocios. Verla: Avenida Valdivieso 69. 22-M

VENDO PLANCHA MARMOL EN 300 pesos. Diez de Julio 1452. M—25

GOMA, COCHE GUAGUA 1|2, 3, 5 líneas, $ 9 kilo, realízase. Serrano 352. M—23

VENDO MOSTRADOR GRANDE, otro chico, un perro y una vidriera parada, todo en perfecto estado, a precio de ocasión. San Diego 958.

VENDO MIL SACOS CARBONEROS. Delicias 3530. 23-M

VENDO 50 BARRILES CEMENTEROS. Unión Americana 611. 21-M

MUY BARATA VENDESE COCINA económica grande. Ramírez 54. M-21

ZUNCHOS DE 3|4 A 1 1|4 COMPRO. San Alfonso 76. M-21

VENDO OCASION ARMAZON, mostrador enzingado, vidriera. Matucana 717-B. M-21

VENDO VICTROLA VICTOR CON un mes de uso. Verla, Delicias N.o 3999. 21-M.

VENDO BILLAR COMPLETO, UN mantón seda bordado, máquina coser Singer, guardarropas grande, máquina Kodak, un jacquet con chaleco, flamante; todo casi regalado por viaje urgente. San Pablo 2480. M-21

COMPRO ARMAS, CHAPAS YALE, ocasión. San Diego 93. 22-M

SE VENDE FRUTERIA Y VERDULERIA, espléndida situación. Independencia 1103.

COMPRA - VENTA NEGOCIOS

VENDESE BUEN NEGOCIO, PENSION chica, buena clientela, no poder atenderlo su dueño. Avenida Ecuador N.o 3457. M-21

HABIENDO COMPRADO CON ESTA fecha el negocio de cocinería de don José Pisi, establecido en San Pablo 2024, pasado tres días de hecha esta publicación no respondo por ninguna cuenta pendiente en dicho negocio. Y. F. V. I.—Santiago, Marzo 19-1924. M-21

VENDO PASTELERIA CHICA EN $ 1,000. Plaza Brasil. Huérfanos 2098. M-21

POR ENFERMEDAD Y DISGUSTOS de socios se vende el más acreditado del barrio, Bar Restaurant, con dos billares, la mejor posesión, frente a la puerta principal Vega Central, Salas 344 y 348. M-31

HABIENDO COMPRADO EL NEGOCIO del señor Vicente Martínez en Fabres 539, no respondo por cuentas pasado 3 días.—Ana Castro Valdés. 21-M.

NEGOCIO ABARROTES SE VENDE por enfermedad dueño. Eyzaguirre 1038. M-21

AVISO AL COMERCI —HABIENDO comprado la carnicería situada en la calle Concepción 1187, no respondo cuenta contraída.—Enrique Lay. M-21

AVISO AL COMERCIO.— HABIENDO comprado el activo del negocio al señor Teodoro Issa Andrapo, calle Santa Isabel 45, no respondo por cuenta alguna.— Francisco P. Buschiazzo. M—21

SE VENDE UNA PENSION POR NO poderla atender señora sola. Camilo Henríquez 518. M-21

SE VENDE NEGOCITO BARATO, en Baquedano 630. 23-M

OCASION VENDO ACREDITADA pensión y Casa de Cena Iris, venta mensual, $ 10,000 pesos. Pedro Montt 779. Valparaíso. 22-M

BODEGUITA CARBON LEÑAS, varias, realizo precios factura. San Pablo 2316 M-23

PASTELERIA VENDO, BUENA SITUACION. Mucho porvenir. San Pablo 2318. M-21

PELUQUEROS! VENDO EXCELENTE instalación, completa, baratísimo. Martínez Rosas 2398. M-21

VENDO PEQUEÑO NEGOCIO MENESTRAS, por viaje al campo, con o sin derecho a posesión. Avenida Domingo Santa María esquina Opazo. M-21

VENDO HOTEL RESTAURANT El Batatazo, por irme a España. El mejor del barrio, San Pablo 2092 M-22

POR AUSENTARME VENDO PASTELERIA y frutería, al lado teatro, con habitación. Agustinas 2593 M-22

VENDO URGENTE POR AUSENTARME, negocio abarrotes con buena venta, poco capital. San Francisco 1902. M 21

VENDO PELUQUERIA POR NO poderla atender. Buena clientela. — Rosas 3146. 22-M

HABIENDO COMPRADO AL SEÑOR Oscar Jara el negocio de menestras en la calle Baquedano N.o 630 no respondo por ninguna cuenta contraída por dicho señor. Marzo 19 de 1924.—E. C. 21-M.

VENDESE DULCERIA ALMACEN, espléndida situación, poco capital. Tratar 9 a 10. Delicias 2351. 22-M

VENDO PELUQUERIA, VICTORIA 969 M 24

ESTABLECIMIENTO INDUSTRIAL o comercial acreditado, compro Casilla 3541. M 24

ALMACEN ABARROTES, ESPLENDIDA situación comercial, véndese —Moreno. Claras 471. M 21

ESTANCO CON BUENA CLIENTELA, véndese. Verlo: Romero 2736. M 22

VENDO PASTELERIA Y FABRICA de dulces y helados. Plaza Yungay M 21

VENDO CASA CENA, ESPLENDIDA situación, negocio seguro. Tratar: San Pablo 2075. M 21

COMPRO PASTELERIA ACREDITADA. Ardus. Maipú 8 21-M

VENDO ALMACEN CON DERECHO local. Placer 666. 23-M

VENDO NEGOCIO BARATO POR ausentarme del país, también menaje de casa. Espléndido local para cualquier ramo. Poco capital. San Diego 949. M-23

VENDO ALMACEN ABARROTES, buena situación, buenas ventas, doy a prueba, Maestranza 654. M 21

COMPRO PASTELERIA, INDEPENDENCIA 846, casa 8. M-23

VENDO ALMACEN ABARROTES, y verdulería, Avenida Matta 739. La Estrella Oriental. Tratar: Huérfanos 1062. Círculo Bolear. M-23

VENDO UN PUESTO DE FRUTAS en el Portal Fernández Concha, el primero por Ahumada. Tratar en Av. Matta 793, de 1 a 6.

VENDO CAFETERIA, PASTELERIA y útiles para hacer helados, buena clientela, espléndida situación Av. Matta 793, de 1 a 6. 22-M

CIGARRERIA ESPLENDIDA SITUACION, buenas ventas, poco capital vendo. Merced 842. 22-M.

NEGOCIO O INDUSTRIA COMPRO o me asocio, de 50 a 100,000 pesos en Santiago o sus alrededores, Panadería, Pastelería, Almacén, Cafetería, Paquetería, Bar y Restaurant de 1.a clase, etc. Se garantiza reserva. Datos a M. P., casilla 1329 ciudad.

PELUQUERIA VENDO. SAN PABLO 1187. 22-M.

VENDO RESTAURANT CENTRAL, buena venta, abierto día y noche.— Tratar, San Pablo 1081. 23-M

VENDO NEGOCITO POCO CAPITAL y un motor a bencina. Esquina Pedro Lagos 1338 M-22

RESTAURANT BUENA SITUACION, vendo por no poderlo atender. Eyzaguirre 1445. M-22

COMPRAN, VENDEN, REMATAN abarrotes, menajes. Sánchez-Campanella Matucana 717-B. 27-M

GRAN ESTABLECIMIENTO CARNICERIA, chanchería, frutería, verdulería, linda esquina cuatro puertas, contrato, vendo. Maestranza 197. 22-M

COMPRO PASTELERIA ACREDITADA. Ardus. Maipú 8.

MANTECA DE PRIMERA OFREZCO entrega inmediata, 145 quintales. San Diego 1296.

CARNICERIA NECESITO COMPRAR que tenga clientela. Andrés Bello 959. M-23

VENDO LAVANDERIA, DELICIAS 1869. M-26

VENDO PELUQUERIA BARATA Tratar Santa Isabel N.o 71. 22-M

SOMBRERERIA SEÑORAS, ANTIGUA, Alameda, vendo viaje. Correo 5, casilla 6115. M 21

SUCURSAL DE PASTELERIA vendo. Plaza Brasil, Huérfanos 2098. M-22

COMPRO CIGARRERIA BIEN SITUADA. Bandera 78, Martínez. 25-M.

ELEGANTE PELUQUERIA, CIGARRERIA, Lustrín con posesión, vendo. Vicuña Mackenna 3.

CITACIONES

COMPAÑIA MINERA TUPUANI.— No habiendo tenido lugar la junta general extraordinaria de socios el Sábado 15 de Marzo, según citación publicada en los diarios de esta ciudad, se invita por segunda vez a los señores accionistas para el día Lunes 24 del presente a las 6 P. M. en la oficina número 15 de la calle de Agustinas 1111.

Se procederá a tomar acuerdos con el número de socios que concurra.—Santiago, 17 de Marzo de 1924.—El secretario. M-21

DIVERSOS

INSTALAMOS Y REPARAMOS cuartos de baño, colocaciones de cañerías, venta de artefactos, personal muy competente, precios bajos. Pídanos presupuestos. Teléfono 188. Chacabuco 18, Estación. Mayo 6

COMPRO DENTADURAS DIENTES usados. Arturo Prat 515. M-22

ANILINAS ALEMANAS, NOVENTA centavos paquete. Bandera 140, oficina 4. M-31

HOJAS GILLETTE, NAVAJAS Y tijeras, afílanse. Portal Fernández Concha, kiosko 2 1|2. Abril 30

FABRICA DIENTES FIJOS, $ 5; dentadura, $ 50; extracciones sin dolor, garantizadas, $ 3. Tapaduras rápidas. Médico dentista, especialista. Rayos X. Estados Unidos, Europa. Catedral 1467. Abril-10

AVALUOS DE LOS BIENES RAICES del territorio municipal de Santiago.—Los contribuyentes que no se conformaren con los avalúos practicados últimamente de las propiedades del territorio municipal de Santiago y que hubieren acudido a la justicia ordinaria, reclamando de ellos, podrán presentarse a una comisión administrativa compuesta de un representante de la Dirección de Impuestos Internos y de otro de la I. Municipalidad, con el objeto de estudiar y resolver de común acuerdo el monto definitivo de los avalúos para someterlos a la aprobación judicial. Esta comisión funcionará diariamente de 9.30 a 11.30 A. M. y de 2 a 6 P. M. en la secretaría de la Sala de Comisiones de la I. Municipalidad. 23-M.

MAQUI, COMPRO, CASILLA 1598, Santiago. M 27

NECESITO A PABLO ARA. SAN Ignacio 1830. M-20

ENFERMEDADES CRONICAS DE señoras, curaciones en ocho días. Procedimiento alemán. Rayos X. Médico especialista. Catedral 1467. Consulta: 2 a 4 P. M. Abril 25

GRASA FRESCA DEL MATADERO vendo cincuenta kilos diarios. Datos: casilla 119 D. M-21

URGENTEMENTE DESEASE SABER domicilio señor Enrique Langer. Cuevas 1052. 21-M.

DISCOS VICTOR Y OTRAS MARCAS últimas novedades desde $ 4, vendo. San Pablo 2215. 23-M

[illegible] CABUCO 41 M 2[illegible]

SASTRERIA SPORT HOUSE. — Aviso a mi clientela que desde esta fecha el señor Juan Ibarra ha dejado de ser cobrador de esta sastrería.—Roberto Correa R. 22-M.

VENDO BILLARES CON PAÑO nuevo y con bolas de marfil. Vidrieras peso de mostrador 4 moldes de capas para helados. San Diego 1661. 21-M

[illegible] CHACABUCO 41

POR ASUNTOS IMPORTANTES deseo dirección del abogado Enrique Urzúa. San Pablo 1167. 27—M

HUERFANOS 1153, OFICINA N.o 8, permanecerá abierta, 8 A. M. hasta 8 P. M., se cambian billetes inutilizados, o mitad de billetes. M-21

SE DA PENSION, PIEZA, BUENAS condiciones. San Martín 840. M-21

NECESITO URGENTE BLANCA Peña. Interesa. San Ignacio 101. M—22

IMPRENTA SAN PABLO. ORDENES: Rosas 2686. Recibos arriendo regala. M-23

SASTRERIA LA POLAR.— CLUB N.o 13, sorteo N.o 7, salió favorecido el número 8 perteneciente al señor Juan B. Villa. 21-M.

HOTELES Y PENSIONES

CASA DE RESIDENCIA IMPERIAL. Comida espléndida, estilo familiar. Elegantes dormitorios. Casa tranquila. Elegancia, confort. Teléfono 3453. Moneda 977, esquina Ahumada. 30 M

MUY BUENAS PIEZAS, CON PENSION, se arriendan a matrimonio o jóvenes, Olivares 1652, entre Dieciocho y Castro. A-6

PIEZAS PENSION MATRIMONIO, joven. Nataniel 178 21-M.

A DOS O TRES JOVENES ARRIENDO pieza, grande buena pensión. Precio médico. Santa Rosa 60. M-31

1.o ABRIL ARRIENDO CON PENSION lindo salón a la calle. Precio módico. Santa Rosa 60. M-31

LA ANTIGUA PENSION DE ALAMEDA 785 se abrirá al público el 1.o de Abril. Cocina chilena, italiana. Especialidad ravioles, tallarines. 21-M.

CASA DE RESIDENCIA, SE RECIBEN pensionistas. Precios módicos Maipú 774 22-M

SE ARRIENDAN ELEGANTES PIEZAS amobladas, prefiero extranjeros, precios módicos. Jofré 369. 20-M

SE ARRIENDA UNA PIEZA CON pensión en casa sin pensionista. Baquedano 770. 21 M

"PENSION VALPARAISO", VALPARAISO —Espléndidas comodidades para pasajes. Alojamiento ideal para los hombres de negocios. Cocina de primer orden. Piezas con vista al mar. Avenida Errázuriz N.o 360, a un paso de la Estación del Puerto. 23-M

SAN DIEGO 79, ARRIENDA DEPARTAMENTO, piezas, con pensión. 23-M

VALPARAISO COLON 611; PIEZAS confortables. Buena comida, ofrécese. 21-M

PIEZA GRANDE A LA CALLE, BAJOS, central, con pensión, sin muebles, necesita matrimonio. Casilla 2756. M-21

COMODAS PIEZAS CON PENSION. Casa familia, Santa Rosa 217. 21-M.

ALAMEDA 777 ARRIENDANSE lindas piezas amobladas pensión M 21

CON MUY BUENA PENSION, arriendo pieza, balcones calle. Santo Domingo 2406. 21 M

PIEZAS CON PENSION. — LIRA 176. M-22

CAMPO DE MARTE 246, PIEZAS buena pensión. 29-M.

MAGNIFICA PENSION, PIEZAS, balcón calle. Días, meses. San Diego 103. 22-M

CASA FAMILIA ARRIENDO PIEZA calle con pensión. Nataniel 128. 21-M.

FAMILIA MODESTA OFRECE pensión con o sin piezas. Prefiérese señoras. Martínez de Rozas 3733 M 21

ARRIENDO PIEZAS PENSION AL lado Pedagógico. Delicias 2379. M-21

VENDIMIA. — EN LA CHACRA Santa Albina, frente al Puente Lo Ovalle, Camino de Ochagavía, principiará el Lunes 24. Se da alojamiento buena comida y se paga bien. Se reciben hombres y niños mayores de catorce años. M-23

CASA AMOBLADA, ARIENDASE una, dos piezas con pensión, Dávila 710. M-25

PIEZA AMOBLADA CON PENSION a matrimonio sólo, Diez de Julio, 1125. M-21

CASA DE RESPETO, ARRIENDA piezas centrales, con pensión, Tarapacá 732. M-22

CASA HONORABLE PROPORCIONA pieza, pensión. Prat 226. 27-M.

ARRIENDASE A MATRIMONIO pieza balcón calle, pensión. Nataniel 112. 25-M.

PENSION COMPLETA BUSCO. Dirigirse cuanto antes a F. G.—General Bustamante 26.

FAMILIA GRANDE O PARA PENSION, cocina regular tamaño, especial para familia grande, vendo. Sargento Aldea 1031.

SAN FRANCISCO 170, OFRECE barato pensión, piezas 25-M

ESPLENDIDAS, PIEZAS CON PENSION, arriéndase Carreras 660.

CERCA CERRO, BUENA PENSION, piezas baratas. Moneda 647. 23-M

CASA ALEMANA ARRIENDO PIEZAS amobladas, con pensión, Las Rosas 1130. M-25

RECIBENSE PENSIONISTAS DE mesa. Unión Americana 34 A. 23-M

FAMILIA RESPETO OFRECE buena pieza balcones, pensión. Catedral 2439. M-25

PENSION MADRILEÑA, MATRIMONIOS, meses días. 21 Mayo 831. 22-M

DENTISTAS

USE DENTADURAS SIN PALADAR recuperará su boca. San Diego 995. Abril 19

LINDAS DENTADURAS Y PUENTES fijos, hácense en horas. Alameda 2740. M-23

INSTRUCCION

INSTITUTO COMERCIAL DE SANTIAGO, Agustinas 1060. Fundado 1915. Establecimiento moderno; distínguese eficiencia enseñanza; excelente profesorado. Garantiza preparación rápida contabilidad, taquigrafía, idiomas, dactilografía. 22-M

CLASES DE MATEMATICAS, FISICA, Química particulares. Precios reducidos.—S. D.—Correo 8. M-21

ACADEMIA MUSICAL FAUSTINO Arias, Agustinas 2027. Piano, canto, violín, exámenes válidos por decreto del Supremo Gobierno. M-23

PROFESORA MUY COMPETENTE preparatorias, humanidades, idiomas, educación final señoritas, ofrécese. García Reyes 56. M 23

ARRIENDO TRES PIEZAS A EMPLEADAS del centro en casa modesta. Merced 851. 24-M.

$ 20 MENSUALES: CONTABILIDAD, Aritmética, gramática, taquigrafía, mecanografía, idiomas, Instituto Pinochet Lebrun. Prospecto. Huérfanos 1657. 25-Abril

SEÑORA DA CLASES PARTICULARES, piano, preparatorias niñitos. Serrano 334.

CURSOS NOCTURNOS: CONTABILIDAD, Aritmética, Redacción, Dactilografía, empiezan Jueves próximo Instituto Comercial, Agustinas 1060

BACHILLERATO, HUMANIDADES preparan conocidos profesores. Estado, Instituto Comercial, Agustinas 1060.

$ 10, PROFESORA CONSERVATORIO, enseña piano. Maestranza 849 22—M

ARRIENDANSE PIEZAS CON PENSION. Recíbense pensionistas mesa, un paso del centro. San Francisco N.o 215. 23 —M

VENDO ESTUCHES GEOMETRICOS para colegiales y estudiantes Precios bajísimos. Dieciocho 712 M-23

AJEDREZ. NOBLE JUEGO, ENSEÑASE domicilio, Profesor, Correo Central. M-22

COBRADOR, $ 400, MOZO $ 100, cocineras, niñas piezas, señoritas para oficinas, necesito Rodolfo Venegas Salas, Plazuela Santo Domingo. Pedidos sumamente urgentes M-21

INSTITUTO VENEGAS SALAS Plazuela Santo Domingo Matrícula abierta diariamente. M-21

LICEO INGLES, MAESTRANZA 980, enseñanza esmerada. Externas, medio-pupilas Prospectos. A-13

$ 3 MENSUALES ENSEÑANZA ESCRITURA máquina. Ricardo Santa Cruz 757. M-29

LICEO AMERICANO PARA NIÑAS. Santa Rosa 446 El más acreditado de los Liceos particulares. Profesorado titulado Kindergarten, preparatorias y curso completo de humanidades Internado, mediopupilaje y externado Matrícula abierta. Clases funcionando Pídanse prospectos, casilla 2749. Laura Vargas R., directora. 4-Abril

LICEO PEDAGOGICO, SAN DIEGO 114. Unico fundado por la Sociedad Profesores de Estado Kindergarten, Preparatorias ambos sexos, Humanidades, Comercio Internado, medio-pupilaje, externado. Atención especial para niños provincianos. Garantízase competencia seriedad y honradez. Rector E. Vargas Barreca, profesor de Estado. 30-M

REEDUQUE SU MEMORIA, EN diez lecciones, por correspondencia Solicite prospectos a The Roth Memory Course Co. Casilla 7433. Santiago

JUDICIALES

VENDO DE OCASION HILANDERA con máquina de pie en uso, Dirigirse Pérez Valenzuela 331. Providencia. 20-M.

EL 29 DE FEBRERO ANTE EL 2.o Juzgado se declaró en concurso la sucesión de don Carlos Matte Eyzaguirre. Fué designado síndico provisional don Pablo Vigneaux y se fijó el 5 de Abril, a las 10 A. M., para la primera junta. 21-M

REMATE. — EL 1.o DE ABRIL próximo a las 4 P. M. se rematarán en la oficina del árbitro don J. Arturo Yávar, calle de Moneda N.o 1525, las siguientes propiedades situadas en el pueblo de Villa Alemana, departamento de Limache: Propiedad calle de Roma, incluyéndose la viña que ella tiene, mínimum, $ 10,000. Propiedad calle de Cóndell incluyéndose los sitios 66 y 67 con frente a las calles de Roma y Progreso, mínimum $ 800. Hijuela Erial de Lomajes, mínimum $ 1,200. Facilidades de pago y antecedentes en la oficina del árbitro. 31 M

SOLICITA LA MERCED DE AGUA que indica.—Señor Intendente: Alfonso Schevach, comerciante domiciliado en esta ciudad, a US. respetuosamente expone: Deseando extraer 2,000 litros de agua por segundo, del Estero Pichi Cholguahue para aprovecharlas para usos industriales, necesito una merced de agua, sujetándome a las disposiciones del Código y las ordenanzas generales o locales que sobre la materia se promulguen. De acuerdo con las disposiciones vigentes, remito acompañando por duplicado a esta petición: a) Un plano de situación de la obra proyectada; b) Una breve memoria explicativa de las principales características técnicas; Petición a) Se extraerá las aguas del Estero Pichi Cholguahue; b) La cantidad o volumen en litros cuyo uso solicito es de 2,000 litros por segundo; c) La fuerza que se desea desarrollar es de 115 H. P.; d) Se ubicará la boca-toma en el terreno que fué de la señora Emilia Araya, frente a las casas del doctor Carlos de la Maza: e) Su punto de restitución de las aguas a 300 metros de la desembocadura del Estero Cholguahue: o) No existe ningún otro canal entre la toma y el punto de restitución; f) El caudal mínimo en tiempo de estiaje es de 2,500 litros; g) Aguas arriba o abajo no existe ninguna instalación análoga. Por lo tanto a US. suplico se sirva dar lugar a esta petición previo los trámites reglamentarios de 25 de Abril de 1916 Dios guarde a US.—**A. Schevach.**—Los Angeles, 7 de Marzo de 1924.—N.o .... Publíquese por tres veces consecutivas en "El Siglo" de esta ciudad y en "La Nación" de Santiago.—Anótese, dé orden del Intendente.— **Pedro Freeman C.**, secretario. M-33

NOTIFICACION. — EN LA LIQUIDACION de la sociedad conyugal de doña María del Campo, con don Carlos Donoso B., el árbitro don Ernesto Peña C. dictó sentencia el 13 del presente, y ordena que don Carlos Donoso Bascuñán pague a doña María del Campo la suma de noventa y dos mil pesos intereses y costas. Se habilita el feriado y se ordena notificar por tres avisos en estracto en "La Nación" y el "Diario Oficial". Santiago 14 de Enero de 1924. E. Guzmán, secretario. M-22

EN SOLICITUD [illegible] la quiebra Chadud por don Miguel Date, pidiendo se gire libramiento por la suma de un mil pesos. El juzgado ha proveído: Santiago, 14 de Marzo de 1924. Como se pide con citación y complétese el impuesto.—Fernando Santa María.—José A. Alfonso, secretario. M-33

PLAN HA
COMPETEN
en ramo de
cesitan en
GORBEA N

EN EL CONCURSO
los bienes de don
se celebró el 11 de
comparendo para
Síndico, y no habiendo
acuerdo los interesados
por decreto del
Síndico definitivo
varrubias. Santiago
1924 El secretario.

EXIMISIONES
tar, tramito rápida
10.

CITACION.—POR
de Mar último del
vil, en reclamo de
Adolfo Gajardo,
tar a comparendo
del 27 del presente
a la Dirección de
Municipalidad de
clamante.—C. Covarr
rio

RECLAMOS DE AVAL
to rápidamente. Hono
H. S. Atiendo de
1117. Independencia

LIBROS Y EST
LLAS

VENDO LIBROS
mer año, libros
sexto año. Avenida

SE ARRIENDA PIEZA
sión a caballeros
nios. Catedral 2619

FAMILIA DE
pago bien, Cochrane

"NERON",
para piano, salió
1515.

MAQUINAR

A DELICIAS
cuando necesite
máquinas ocasión

CHACABUCO
comprar, o vender

HARNEROS TODAS
fábrica. Cumming

DE OCASION VENDO
de escribir. Carmen
MOLINOS; CHANCA
manas grandes
nas, realizo. Moneda

MAQUINA CALADORA
te con motor, vendo
cabuco 550.

SE VENDE UNA
coser Singer, poco
Valparaíso 1111.

CASI REGALADA
na Singer
nida Latorre 3421.

MOTOR INGLES
doce caballos, completo
sin uso, muy bueno
Santa Isabel 115

BOMBOS, TRANSM
cansos, poleas, correas
rro, machones,
pilladoras prensa
ro. Vende, San

HERRAMIENTA
tero, toda de fierro
sión. Delicias 2215

MAQUINARIA PARA
de tocador, completa
sión, Delicias 2215.

HORNOS PATENTE
carbón, alquitrán,
—Solomayor 87.

MAQUINA ESCRIBIR
doscientos pesos.

.MAQUINA PARA
garrilos cortados
U. Díaz, Cupiapó

HUINCHA PARA
toda de fierro, vendo
Delicias 2215.

MAQUINAS COSTURA
mano, medio
letes, realízase.

MATERIALES
CONSTR

MOSAICO CUAL
ficiales, ladrillo
rage, tiene existencia

ZINC COMPRO.

CASA HONORABLE
espléndidas piezas
pensión, Catedral

TECHO ACANALADO
mo. Libertad 23.

SE COMPRAN
dos San Pablo

EL MEJOR TECHO
alemán, plancha
fábrica. Cochrane

TECHO ACANALADO
cha, vend mos
seaux 659, (frente

FIERRO FUNDIDO
clase, de maquinaria
lo: Avenida Las

CAÑERIA GALV.
para agua, compro
tado. Lira 279

GRATIFICARE
devuelva dos
didas Sábado
Vergara. Castro

TEJAS NECESITO
San Vicente 481

TEJAS USADAS
domicilio

ADOBES BARATOS
extra. Santo
cén, Andes 3573

TABLONES
se venden
1029.

FIERRO ACANALADO
zado, para techo
jos. Bandera

PLANCHAS
gro y galvanizado
to Bandera

METAL DESPLEGADO
tuero Precios
Bandera 827.

CALAMINA PARA
todas dimensiones
la 827.—S. Sack

FIERRO EN BARRAS
sin competencia
léfono 3409.—S.

CARRETILLAS
madera, ofrece
dera 827.

$ 8 60, PLANCHA
tado negro para
Barraca de Fierro

LLANTAS CON
carretelas
S. Sack,

ACERO PARA
tido completo

CAÑERIA GALV
gra. Precios
S. Sack.

LLANTAS
de Fierro.

c LISO, TODOS LOS NUME- precios bajos.—S. Sack. Ban- 227. 21-Abril

MILIA HONORABLE ARRIEN- da pieza amoblada, balcones, caballero extranjero. Cochra- 56. M-22

c BLANCO ACANALADO, SAL- de incendio, vendo de ocasión. Pablo 3018. "El Nuevo Plane- M-22

MEDICINA

SAJE MEDICO. — ELECTRICO. ncisco Lenti, estudios en Italia. Es- idad enfermedades articulares, lisis, reumatismo, neuralgias, ras, tumores cancerosos y de tre. Consultas: de 2 a 5. Arauco M-20

J. MARIN SOTOMAYOR, PRACTI- e, toda case de inyecciones. amiento de la sífilis y afeccio- de las vías urinarias. Todo bajo se hace bajo prescripción ica Precios módicos. Agustinas 25 M

UMATOL MELFI, CURA REU- smo Frasco: $ 5. Bandera 140 na 4. Marzo 30

NORREAS NUEVAS, ANTIGUAS, otencia, sífilis, afecciones pros- ticas en ambos sexos curación cal garantizada en pocos días. tema nuevo, propio. Atiende en- os provincias por corresponden- Toda consulta gratis. Facilida- do pago. Diariamente, de 9 A. a 7 P. M.; nocturna, 8 a 10. tivos, de 9 a 12. San Antonio casilla 2756. Clínica y Laborato- Médico Dr. Lefevre, Teléfono 543. 11-Abril.

SONAS AGOTADAS FISICA Y almente, nerviosas, neurasténi- cansancio cerebral, insomnio, mia, raquitismo, impotencia. Su r tónico: Cerebrol: Boticas sur- das. 24-M

ARAUCANO MEDICINAL ven- Copiapó 1010, Diez Julio 1271. A—3

FERMOS RIÑONES, HIGADO, tómago, vejiga e intestinos, sa- n radicalmente con Té Arauca- sabia combinación de yerbas icinales. Valor: $ 3. Venta: San- Domingo 849, San Diego 212, Cha- uco 569 y Concepción 1136. M—24

NORREA, FUERA! SALUD Y pieza. Glóbulos Kadde, $ 4.40 fras- Daube, Botica Belga, San Diego M-29

NORREAS, AUNQUE ANTIGUAS chez, orquitis, curan radicalmen- Glóbulos Pérsicos. Boticas surti- 24-M

MEJOR REMEDIO PARA LA otencia, debilidad sexual, ane- es Bismolan. Pedirlo boticas y Benjerodt. A 26

ORREA, FUERA! SALUD Y pieza. Glóbulos Kadde, $ 4.40 fras- Daube, Botica Belga, San Diego M-29

IENTRAS UD. DUERME DES- parecen pecas, manchas y espini- usando Crema Sin Rival. Caja San Diego 591. Botica Belga. M-29

OS, BRONQUITIS, RESFRIADOS, fluenza, ronqueras, cura rápido, doras Phamell, $ 2.40 caja. Boti- elga San Diego esquina Eyza- irre. M-29

SAMO DERET, ALIVIO INME- ato reumatismo, neuralgia, torce- ras, lo mejor, $ 1.90 frasco. Bo- ca Belga. M-29

NFERMOS EN CASA? INUTIL bajo de su médico si no despacha s recetas en Botica Belga. Se- edad ciencia, economía. San Die- 591, esquina de Eyzaguirre. M-29

TICA BELGA ES SIEMPRE LA ejor. Remedios extranjeros legíti- os, los más baratos, garantidos. an Diego 591. M-29

TICA BELGA, SAN DIEGO 591 quina Eyzaguirre, la más surtida barrio. M-29

E REGALA PERFUMERIA EX- andera por doce recetas despacha- s en la Botica Belga, San Diego esquina Eyzaguirre. M-29

USTED NO BOTEA PLATA EN mprar tinturas desconocidas. Com- en únicamente la Tintura Vegetal e vende en Angamos 275, entre ra y Maestranza, que tiene la ga- antía de probarla antes de com- ar. Frasco: $ 5. A-4

YECCIONES INTRAVENOSAS bloco a precios muy módicos San ntonio 830. 22-M

ARAUCANO: SABIA COMBI- ación científica de yerbas medici- les. Cura radicalmente estómago, ones, hígado, intestinos y vegiga. lor. tres pesos. Venta: Bandera 0, oficina 4. Casilla 1680. 31-M

ASAJE FACIAL ELECTRICO", hacé quitando arrugas y man- has. San Antonio 830. 22-M

MUEBLES

OMPRAMOS MENAJES DE CASA da clase muebles, pianos, victro- s, plaquées, brillantes y joyas. ueblería "El Aguila". San Diego 0. A-10

EBLES FINOS: COMEDORES rmitorios, salones dorados, vende brica Nataniel 464 30-M

ANO GRAN OCASION, MARCA agel", véndese. Santo Dumont 1, Antigua Rosario. 20-M

UEBLES: OFRECEMOS EN cual- ier estilo, precios muy ventajosos, trega inmediata con grandes faci- ades pago. Consulte nuestras con- ciones. Antigua Fábrica Nacional de ebles. Copiapó 1050, entre Prat y n Diego. Abril 19

ANO DE ESTUDIO, DE OCASION endo. Verlo: de 1 a 6. Santo Do- ingo 1923. 21-M

ODERNA CASA - HABITACION, so parquet americano, sala de ba- con instalación, luz eléctrica, gas dustrial y toda clase comodidades arrienda en Galería Alessandri. Administración, Galería Alessandri teléfono 274. M-21

ENDO UN PIANO DE ESTUDIO ratar: Escanilla 326. M—21

UEBLES: ESPECIALIDAD ES- ritorio, archivadores, estantes, etc., ormitorios, salones, comedores, ualquier estilo y modelos, roble mericano. Facilidades de pago, pre- supuestos gratis. "Fábrica Nacional e Muebles". Serrano 393, esquina Cóndor. M—23

POR VIAJE VENDO BARATO ME- aje entero de casa. Hay: de todo, vienen pronto. Casi regalado. Mo- eda 2347, entre Bulnes y San Mi- guel. M—21

OPERO, ESPEJO LUNA BISE- ado, vendo. París 839, manzana esidencial. M-21

E VENDEN MUEBLES SALON, na cocina, y se arrienda la casa. Vergara 68. M-21

OMPRO MESA PARA CURACIO- es.—A. Sagües P., San Diego 240. M-21

OMPRO DE OCASION SERVICIO uchillería fina, buena maleta pia- y otra necesaire. Detalles con recio y dirección a J. P. C. Correo úmero 6. M-21

E VENDE UN RICO PIANO ALE- mán. Catedral 3217. 21-M

POR VIAJE URGENTE VENDO de casión rico piano alemán y pianola venida Francia 1103. 21-M

VENDO RICO PIANO ALEMAN, por usentarme de Santiago. Unión mericana 480. 21-M

OLCHONES FLAMANTES VEN- o varios. Purísima 260. M 21

VICTROLA COLUMBIA, CON TAPA flamante, ocasión vendo. San Pablo 215. 23-M

LES NUEVOS Y USADOS n. Compañía 1359. M 29

EDUARDO CAILLAUX COMPAÑIA 1859. Recibe a consignación toda clase de muebles. M-29

SE VENDEN DOS BILLARES, SAN Pablo 3001. M-21

COMPRAN, VENDEN, REMATAN, negocios, menajes, Sánchez-Campanella. Matucana 717 B. M-26

PIANO ELECTRICO ARRIENDO compro. Santa Isabel 0305. 21 M

VENDO COMODA Y VELADOR con mármol. Independencia 803. 21 M

SE VENDEN MUEBLES. MONEDA 2474. M 24

DE OCASION VENDO ELEGANTE amoblado comedor, roble americano Balmaceda 671. M 24

SE VENDEN MUEBLES USADOS, Merced 280. M-22

PIANO REGIO, MARCA MEYER, Berlín, véndese, Tarapacá 812 M-23

PIANO GRAN OCASION, MARCA, "Nagel", véndese. Santos Dumont 721. Antigua Rosario. M-28

ROPERITO, COMODA MARMOL, cocina con caldero, sillones, cuadros, útiles casa, vendo, viaje urgente. San Ignacio 1141. M-23

ALFOMBRADO GRANDE, 60; DOS estantes libreros, 90; arrimo dorado, 60; espejo grande, 50, guardarropas, 120; dos cómodas mármol, 120, dos veladores mármol, 25; aparador caoba con gran espejo, 190; sofá, 30. San Isidro 546.

PIANOS ALEMANES VENDO ocasión. San Diego 128.

VENDO RICO PIANO ALEMAN, amoblado salón, $ 300; dos cortinajes felpa; espejo dorado, 50; alfombrados, escritorio, estante libros, 50; aparador, trinches, mesa correderas, ropero espejo, peinador, catres, colchones, alfombrado escala, cocina gas, baño, guardarropas, sofáes, sillas, sillones, infinidad muebles antiguos. Santo Domingo 2222.

VENDESE RICO Y FLAMANTE autopiano mitad de precio. Molina 60. 22-M.

VENDO MESAS, SILLAS, CAJAS, baño, varios muebles. Avenida Matta 1082.

PIANO BUEN ESTADO, VENDO ocasión 1.200. Ahumada 31.

AMOBLADO, ESTILO INGLES, TAPIZ cuero, flamante, nueve piezas; rico escritorio ministro americano; estante giratorio; cómoda, peinador, catres, sillas cuero comedor, mesa cocina económica, vendo: Eyzaguirre 541.

RIQUISIMO PIANO CONCIERTO, flamante, $ 1,800. Sotomayor 45. 21-M

BUEN, BONITO PIANO, $ 600. SAN Isidro 546. 21-M

RICO PIANO DE SALON Y UNO muy bueno para estudio, realizo por viaje apurado. Independencia 287, casa particular altos. 22-M.

DE OCASION VENDO MENAJE DE casa. Independencia 875. 22-M

1500 VENDO BUEN PIANO MARca "Trard". Serrano 645. 22-M

VENDO LINDO ESPEJO SALON, guardarropas, catres, sommiers, cortinas blancas. 21 Mayo 831.

OBJETOS PERDIDOS

HABIENDOSE EXTRAVIADO LA libreta de ahorro número 343.066, de Pedro Pablo Berríos Armijo, queda nula y sin ningún valor por haberse dado el aviso correspondiente a la dministración de la Caja de Ahorros de Santiago. M-21

HABIENDOSE EXTRAVIADO LA libreta de Ahorro N.o 307436, de Carcelina Escobar, queda nula y sin ningún valor por haberse dado el aviso correspondiente a la Administración de la Caja de Ahorros de Santiago. 23-M

GRATIFICARE 10 PESOS QUIEN devuelva 2 camisas caballero, perdidas noche Sábado Castro y Vergara. Castro 64 (Lavandería). M-22

EXTRAVIADA LETRA N.o 1396, Caja Retiro Ferrocarriles, por $ 100, orden señor Romualdo Valdés Morales, queda sin valor. 21-M

OCUPACIONES
(Necesitan)

REPRESENTACIONES Y CONSIGNACIONES recibo en Temuco. Solvencia, local muy central instalado y actividad. Interesados dirigirse a Casilla 564. Temuco. M-22

SEÑORITA, HACE CLASES PARticulares a niñitos y niñitas, preparatorias a domicilio. Bascuñán Guerrero 671. M-22

APARADO CALZADO, ESPECIALIDAdes botas militar. Hago remontas. Brasil 754. M-21

SEÑORITA HONORABLE CON mucha práctica, se ofrece de institutriz para pueblo o campo. Dirigirse, Correo Central.—G. D. M-23

OFRECESE JOVEN PARA ACOMPAñar caballero al extranjero; buena recomendación, calle Fermín Vivaceta 1526. 26-M

SE OFRECE JOVENCITO COMO aprendiz joyero. Escribir a D. Gómez, Rosas 2050. 21 M

ME OFREZCO PARA YUDANTE de cocina o para cualquier ocupación. Tratar: Avenida Seminario 212. M 22

AVISO: POR TERMINACION DE los trabajos del canal Maule, se ofrece persona competente en el ramo pulperías, con excelentes certificados. Los interesados pueden dirigirse a R. Rosales, San Clemente. M 21

JOVEN DEL CAMPO DESEA OCUpación en almacén, sabe leer, escribir y las cuatro operaciones. Dirigirse: A. L. Morandé 871. M-21

CHAUFFEUR, JOVEN EXTRANJEro, sin vicios, con recomendaciones de Casa Importadora de Automóviles se ofrece, Santo Domingo 1179. A. Sáez. M-21

ME OFREZCO HOMBRE PARA ayudante de cocina o para cualquier ocupación. Tratar: Avenida Seminario 212. M-22

PIANISTA PRACTICO BAILES modernos atiende matinées, recepciones Molina 171.

OFRECESE CHAUFFEUR MECAnico, electricista por postura. Pedregal 255. Torres.

OFREZCOME PARA FUNDO HErrero o cuidador, casa o sitio, buenos informes. Carmen 1390, Cité Pérez 458.

OFREZCOME CUIDADOR, ENTENdido jardín, quinta, aves, parque. Dirigirse: Correo 3, C. Leiva.

OFRECESE CHAUFFEURS CASAdo, buenos informes, auto particular. —San Pablo 2324, casita N.o 5.— A. R.

VENDEDOR EN PLAZA SE OFREce. R. Smith, correo N.o 3.

JOVEN SERIO, SIN VICIOS OFREcese cobrador o como ayudante oficina, secretario caballero. Tengo buenas recomendaciones. R. P., Correo 3.

COCINERA, SEÑORA BASTANTE competente en su profesión para disponer, me ofrezco, puertas afuera. Tengo buenos informes. R. P., Correo 2.

SE OFRECE BUENA COCINERA, puertas afuera. Dirigirse Camilo Henríquez N.o 350, casita N.o 2.

JOVEN DECENTE, BACHILLER, desea ocupación en ésta o San Antonio. T. P., Correo 5.

SEÑORA CON HIJA SE OFRECEN para cuidar casa o quinta, entendida en crianza de aves o atender casa de caballeros; sabe bien cocina. Herrera N.o 137.

OFRECESE ADMINISTRADORA de cité o pasajes, con recomendaciones. Bueras 142.

SEÑORITA OFRECES COMO CAJERA o vendedora o cualquier ocupación decente Herrera 137.

PIANISTA OFRECESE RESTAUrant o centro bailes. San Francisco 190.

SE OFRECE ENFERMERA PARA cuidar enfermos de día o noche, precios módicos (Cité). San Pablo 2460 casa N.o 22.

SEÑORITA BUENA PRESENCIA, ofrécese con recomendaciones para paquetería. M. R., Mosqueto 459.

MAESTRA COCINA. BRASIL NUmero 761. C. C.

ME OFREZCO. NIÑA PARA PIEzas o comedor, para matrimonio sólo o para cuidar una guagua. Dirigirse por carta a Correo Central: T. R. U.

SEÑORITA SOLICITA CUALQUIER ocupación decente, prefiero fuera Santiago. Datos por carta: Correo Central: E. M.

ALEMAN SE OFRECESE COMO mozo de aseo, portero u otros trabajos particulares. A. C., Correo 4, calle Gómez.

JOVEN, 20 AÑOS, OFRECESE cualquiera ocupación; buenos certificados Bryera 1803. C. O.

HAGO CLASES DE PIANO Y GUItarra por música, a precios módicos Maule 836.

JOVEN RECOMENDADO. CONTAbilidad, redacción, escritura a máquina; además habla francés y algo de inglés, se ofrece para el 1.o de Abril. Escribir a S. S. O., Dardignac 227.

ENSEÑO PRIMERAS LETRAS canto, piano, teoría, labores. Plan Conservatorio. Aseguro éxito. Madrid 811.

SE OFRECEN DOS NIÑAS PARA la mano o niñera, cerca de Providencia. Dirigirse a Pérez Valenzuela N.o 161.

PROFESORA TITULADA HACE clases a domicilio, piano y preparatoria a niñitas y niñitos. Dirigirse: I. N., Marín 129.

JOVEN INGLES SABE ESCRIBIR a máquina, ofrécese para oficina. Dirigirse: J. A. F. Shrul, casilla 4746, Correo 2, Santiago.

CABALLERO NECESITA OCUPAción oficina o casa comercial. Dactilografía, correspondencia mercantil, conocimientos de contabilidad y práctica trabajos de oficina. Dirección: V. A. A., Santa Rosa 217.

SE OFRECE UN CHAUFFEUR CON recomendación para góndola o particular. Bulnes 1051. M. Cordero.

SE OFRECE UN COBRADOR PARA góndola, actualmente ocupado. Bulnes N.o 1051. M. C. A.

OFREZCOME SEÑORITA, COMPAñía o enseñar dos niños. Buenas referencias.—M. R. 132.

SEÑORITA OFRECESE HACER clases inglés o piano.—G. M. 150 Correo Central.

SEÑORA SOLA OFRECESE COMO llavera u otra ocupación. Dirigirse: C. I. Correo 2. 22-M

PROFESORA ENSEÑA PREPARAtorias y 1.er año Humanidades. Dirigirse Moneda 850. R. H. N.

JOVEN PRACTICO JARDIN OFREcese cualquiera ocupación, ésta o fuera recomendado con sin familia. Correos 17. C. E.

CARPINTERO OFRECESE, EXCElentes recomendaciones. Ernesto González, correo 17.

OCUPACIONES
(Ofrecen)

TALABARTERO Y HERRERO HErrador se necesita en Manuel Thompson N.o 3444. Se paga bien. M-29

MATRIMONIO EXTRANJERO NEnecesita urgente niña de mano. Andes 3772. 21-M

MUCHACHO NECESITO DE 15 A 17 años para aseo y mandados, con buenas recomendaciones, Dieciocho 481. 22-M.

JOVEN TENEDOR DE LIBROS buena letra, practica y buenas referencias necesítase para provincia. Delicias 2628. 26-M

NECESITO RUEDERO CARROCEro, buen sueldo, trabajo permanente. San Francisco 870. M-22

VENDEDORES Y COBRADORES competentes ventas plazo necesítase. Arturo Prat 1171. M-21

NECESITO SEIS RUEDEROS (HAY huincha). Avenida Horacio Fabres 631). Población Providencia. M—23

CORTADORES DE CUEROS Y FOrros necesítase. Coquimbo 743. M-21

NECESITO ZAPATEROS PARA EStaquillado: hombres $ 42, señora $ 36, niño $ 36 docena. No cóbranse cuentas atrasadas. Botería Moderna.—Luis Contreras, Melipilla. M-22

SE NECESITA UN MOZO CASAdo, que sepa sacar leche. Presentarse en Chacabuco 1051, de 6 a 9 A. M. M-21

MAESTRO PINTOR PARA CAJA DE fondos, necesito. General Bustamante 80. 21-M

BOLONES DOBLES, $ 200 MIL. Diez de Julio 462. 21-M

NECESITO CARPINTEROS DE MAderas. Calle Cuevas 1585. 21-M

SE NECESITAN DOS JOVENCItos, uno para la venta al detalle y otro para trabajos de oficina. Inútil presentarse sin certificados de honradez y competencia. 21 de Mayo 825. 21-M.

NECESITO CARPINTERO, HUERfanos 1375. 21-M.

MOZO DE COMEDOR JOVEN CON recomendaciones de primera clase se necesita para familia extranjera en Viña del Mar, calle Errázuriz 75 M-21

NECESITO CARPINTEROS MUEblistas y góticos. Avenida Tupper 3049. M—21

OPERARIOS DE OBRA GRANDE necesítanse. Delicias 2812, con muestras. M-21

REPARTIDOR DE CARNE, QUE SEpa su oficio, necesito. Vicuña Mackenna, esquina Marín. 21-M

FUNDIDOR COMPETENTE EN bronce, necesita M. Palacios. Ñuble 726. M 21

MARROQUINEROS NECESITASE Y empleado para mandados. San Diego 132. M-21

ZAPATEROS NECESITO PARA black, paño y lona. Coquimbo 405, esquina Madrid. M-23

MOZO PARA OFICINA NECESITO con recomendaciones, sueldo $ 90. Vicuña Mackenna 1698. 21 M

COBRADOR Y VENDEDOR PARA casa semanal, con fianza, necesito. Matucana 855. 21 M

NECESITO MOZO JOVEN HAYA cuidado enfermo, con muy buenas recomendaciones. Claras 162, de 2 a 6. 21-M

NECESITO NIÑO APRENDIZ PARA fundición. Delicias 3960. M-22

ZAPATERO COMPOSTURERO NEcesito. Maipú 84. M-21

NECESITO UN NIÑO DE 14 AÑOS. Sotomayor 09. M-21

LAVADOR AUTOS NECESITO, SEpa muy bien su oficio. Jorge 26. 21-M

MUCHACHO SERIO, ASEO DE OFIcina, y mano, necesito. Barroso 785. 21-M

MOZO DE 18 A 20 AÑOS, SE NEcesita, para Santiago. Tratar: Guindos de Ñuñoa. Avenida Ossa 262. Inútil presentarse sin buenas recomendaciones. 22-M

NECESITO TOCADOR PIANO, SEpa cantar bien. Dirigirse: Puerto San Antonio. Casilla 77. M-23

NECESITO CON URGENCIA VIñatero formal, conozca muy bien su oficio; prefiérese casado. Tratar: Delicias 2278. M-21

ZAPATEROS BLACK, NECESITO, Maipú 53, pieza 17. M-21

OFICIAL HOJALATERO ADELANtado necesítase. Sotomayor 347. M-21

CHAUFFEUR JOVEN, HONRADO ofrece la oficina El Cazador, Maestranza 1040. 23-M

NECESITO UN PELUQUERO, MApocho 2021. 21-M.

HORTELANO EXTRANJERO, PAra trabajar en medias, quinta en Peñaflor necesito. Catedral 1892. M-23

MOZOS RECOMENDADOS NECESItanse varios, San Pablo .92. M-22

NECESITO MOZO PARA COMEdor. Buenas referencias. Legación México. España 590. M 21

APRENDICES Y PANADEROS NEcesito Bellavista 0112. M 21

SE NECESITA UN CARPINTERO para hacer cajones. Independencia 335. 21-M.

NECESITO TALABARTEROS QUE sepan hacer pelotas. Se da trabajo afuera. Maletería El Faro, Estado 74. 21-M.

MOZO PARA EL CASINO OFICIAles, Escuela Caballería. Tratar de 2 a 4. 22-M

ALBAÑIL COMPETENTE SE NEcesita en Fábrica Nacional de Envases y Enlozados San Francisco 2012. 21 M

GASFITTERS NECESITA LA CAsa Santiago Webb y Co. Estado N.o 170. 21 M

JOVEN ESPAÑOL PARA MELIPIlla urgente necesito, sea entendido en tienda ropa hecha con buenas recomendaciones San Diego 1306. 21-M

DOS JOVENES 16 AÑOS QUE sean prácticos trabajo almacén abarrotes necesito. Pinto 1991. 21-M.

NECESITO TAPICERO QUE SEPA colocar cortinas competente. Serrano 620. 21-M.

NECESITO AYUDANTE EN CHAlecos, sepa ojalar. Fariña 439. Casa 17. 21 M

PELUQUERO NECESITO. PEDRO Lagos 1350 M-21

NECESITO PINTORES Y CARPINteros Chacabuco 13. M-21

JOVEN ENTENDIDO FIAMBRERía, otro abarrotes; buenos informes, necesítase. Delicias 847.

MOZO CON INFORMES, NECESITO. sueldo 70. Loreto 173.

NECESITO MUCHACHO PARA mandados que ha a estado ocupado en tienda. Estado 169.

APRENDIZ MECANICO, NECESIto. Bascuñán Guerrero 377. 23-M

NECESITO JOVEN QUE SEPA contabilidad. Casilla 1199. 22-M

JOVEN ACTIVO, PARA VENDEdor de camisería, necesito, con buenas recomendaciones; "Petrograd". Puente 776.

NIÑO PARA MANDADOS CON REcomendación, 12 a 14 años necesito. Maturana 526.

JOVENES ACTIVOS NECESITAMOS Sueldo y comisión. De 9 a 12. Andrés Bello 657

COMPARSAS NECESITA ESTA NOche a las 8 Teatro Comedia. Trabajo permanente.

NIÑO RECOMENDADO, NECESITO. Rosas 2537

NECESITO NIÑO DE 15 AÑOS Y serio para mozo. Estado 19. M-22

REPARTIDOR CON BUENAS REcomendaciones y carnet, necesita la Bodega Caren. Buen sueldo, Independencia 1204, esquina San Luis. M-22

VENDEDOR Y COBRADOR PARA venta cuadros y espejos semanal, se necesita. San Diego 1847-5.

SE NECESITAN MARGINADORES para prensa de papel. San Diego 1233.

EL DEPOSITO DE CHORIZOS Y jamones de Chillán necesita vendedores y al ex-empleado de la casa, Juvenal Castro. San Francisco N.o 720.

PELUQUERO COMPETENTE, NEcesito. San Diego 1266. M—23

NECESITAMOS UN CENTRADOR de black que sepa armas. The American Shoe Factory, Nueva Andrés Bello N.o 35. M—23

NECESITO JOVEN BUENA LICENcia, sustituto. Tratar: Diego Velásquez N.o 75, Providencia. M—23

MUCHACHO PARA MOZO, NECEsito. Bascuñán 16. 21-M

NIÑO NECESITO. CHACABUCO 64. 21-M

CHIQUILLO PARA MANDADOS necesito. San Diego 7. 21-M.

NECESITO PELUQUERO CON SIN herramientas. Delicias 3874. 22-M.

EMPLEADO CON RECOMENDAciones necesítase para atender venta al mostrador depósito licores.— Bascuñán 228 22-M

NECESITO PINTORES, NATANIEL 221.

NECESITO BUENOS PICADORES de leña, Vicuña Mackenna 303.

NECESITO CARPINTERO, POLO. lito. Teatinos 76.

NECESITO 10 HOJALATEROS CON oficial y herramientas, trabajo a trato. Vicuña Mackenna 15.

PANADEROS SEMANAL Y aprendices necesito. Castro 432. M—22

NECESITO NIÑOS PARA VENDER dulces, ambulante; sueldo 30 pesos y comisión. Delicias 3493. M—21

CORTADOR SASTRE MUY COMpetente, necesítase. Moneda 937. M—21

NECESITASE MOZO PARA ASEO. Grand Hotel, Galería Alessandri. M 21

NECESITO BUEN OFICIAL MUEblista. República 272. M 21

SE NECESITAN TRES JOVENES, con conocimientos de contabilidad, dactilografía y que sepan inglés, Oficina Señalización Telégrafos y Teléfono. M 22

ZAPATEROS PARA BLAK, TACO de palo, necesito. Chacabuco 740. M 22

BARNIZADOR Muy
competente en trabajos finos y con buenos informes de competencia, necesita. Casa Musard.
M-23

CARPINTEROS MUEBLISTAS COMpetentes, necesita. Lira 983. M 23

NECESITO CORTADOR DE CALzado. San Pablo 3237. M 22

OFICIAL JOYERO COMPETENTE necesito. García Reyes 651. Casa 29. 22-M

NIÑO 14 AÑOS PARA MANDADOS necesito. Huérfanos 1505.

BUEN HERRADOR Y COMPETENte necesito. Irarrázaval 221. 24—M

CARPINTEROS DE BANCO SE NEcesitan. Catedral 3135. 23-M

NECESITO MATRIMONIO, EL MOzo, ella piezas. Agustinas 1460 22—M

NECESITO UN JOVEN PARA REpartir carne. Mercado Central 1 y 2.

SE NECESITA UN BUEN JARDInero en los Guindos. Avenida Ossa 262. Tratar de 2 a 4. M-23

SE NECESITAN EN TALLERES Casa Francesa, Olivos 964, operarias en obra grande y chica. M-23

RESPUESTAS A NUESTROS LECTORES

LAS PERSONAS CUYAS CONSULTAS NO APAREZCAN RESUELTAS EN EL DIARIO, SERAN ATENDIDAS PERSONALMENTE POR EL REDACTOR DE LA SECCION, LOS DIAS LUNES, MIERCOLES Y VIERNES, DE 5 A 5.30 DE LA TARDE.

LOS NOMBRES DE LAS NOTAS

Música, Santiago.— ¿Por qué y quién dió a las notas musicales las denominaciones do, re, mi, fa, sol, la, si?

—La gama antigua estaba constituída a base de escalas de siete sonidos que se representaban por las siete primeras letras del alfabeto, empezando por el sonido que hoy llamamos la.

Esta nomenclatura ofrecía serias dificultades, y fué según se dice, Guido de Arezzo quien la reemplazó por la actualmente empleada.

Escogió para ello el himno de San Juan Bautista:

Ut! queant laxis— Resonare fibris.
Ultra gestorum. — Famum tuorum.
Solvi polluti.— Labii reactum.
Sancte Yohanne.

Cuya disposición melódica le ofrecía en el principio de cada hemistiquio, una denominación apropiada para cada uno de los sonidos de la gama.

Aún cuando no es fácil determinar de un modo preciso el origen de la palabra do, es probable que sea la primera sílaba de Doni, nombre de un músico italiano del siglo XVII, que fué el primero que la adoptó por ser de pronunciación más suave para los pueblos meridionales, que tras larga resistencia, han ido aceptándola en su mayor parte, para sustituir el ut de la Edad Media.

El si se formó con las letras iniciales del cuarto verso de la estrofa.

ESPUMA DE MAR

Industrial, Santiago.— He recibido recientemente de Alemania algunos artículos fabricados con una substancia que imita maravillosamente la espuma de mar. ¿Sabe usted cómo se prepara este substituto?

—Con los cuatro precipitados siguientes:

1.o Silicato de magnesia precipitando con una solución de sulfato de magnesia.

2.o Silicato de alúmina, precipitando con una solución de alumbre.

3.o Silicato de cal, precipitando con una solución de cloruro de calcio.

Todas estas soluciones se diluyen al 10 por 100 y se opera a una temperatura de 20°, excepto para el silicato de alúmina que exige 50°.

4.o A 15 ó 20° se precipita una solución de cloruro de cal fundido (1 parte de cloruro en 15 de agua), con otra de sulfato de sosa (1 parte en 15 de agua); el precipitado de sulfato de cal se recoge, lava, prensa y seca en una estufa, calentándolo en una vasija de hierro. Preparado así el sulfato de cal en un polvo blanco, fino, se conserva en cajas guardadas en lugar seco.

En 15 kilogramos de agua a 40° se vierte poco a poco en partes iguales, en 20 veces, 9 kilogramos del precipitado número 4; la mezcla se hace con cuidado, agitando rápidamente.

Se añaden después:

3.3 kg. del precipitado número 1.

1.5 kg. del precipitado número 2.

2.5 kg. del precipitado número 3.

Esta mezcla debe hacerse en 10 minutos; la masa se introduce en un recipiente, pasándola por un tamiz de alambre de latón del N.o 20, y de allí a bastidores de madera apoyados en grandes plataformas de yeso, de unos 10 cm. de espesor cubiertas de tela.

A los quince o veinticinco minutos se puede levantar y cortar la pasta con un cuchillo de latón, dejándola sobre el yeso hasta poder cortarla en pedazos (proporcionados al uso que de ellos ha de hacerse) que se secan sobre una estufa, lavándolos después por los procedimientos seguidos con la verdadera espuma de mar. Hay que tener cuidado que no queden en la pasta burbujas de aire.

Variando las proporciones de los precipitados números 1, 3 y 3, cambia la dureza y peso de la masa, aumentando cuando se aumentan aquéllos.

ZENON.

MANUAL DE
GEOGRAFIA
— POR —
SANTOS TORNERO
SALIO LA NUEVA EDICION
A VENTA EN
"La Antigua Librería"
Ahumada 355. Casilla 1425

CARPINTEROS
MUEBLISTAS
Necesitamos **20**
SANTA ROSA 342

CAJITAS FORRADAS EN SEDA, necesito persona, muy competente para este trabajo Tratar de 9 A. M. a 3 P. M., Arturo Prat 309. M-21

FLORISTAS DE 16 A 20 AÑOS, NEcesítase, Ahumada 175. M-23

CARRETELERO NECESITO, SANta Isabel 148. M-21

NECESITO MENSAJERO, HUERfanos 1153, oficina N.o 8. M-21

SE NECESITA TORNERO, MECAnico, competente, en garage de Morrison y Cía. San Diego 230. M-23

PELUQUERO COMPETENTE NEcesita, San Antonio 420. M-21

PELUQUERO NECESITO, SAN Diego 3372. M-22

NIÑO PARA MANDADOS, NECESIto. Tratar de 3 a 4. Moneda 1869. M-21

SE NECESITA MUCHACHO PARA mandados. Club Policial. Santo Domingo 1089. M-22

CABALLERIZO NECESITO, CON carnet, Panadería, Rivera 1902 M-23

MATRIMONIO SIN NIÑOS, CON recomendaciones, necesito, ella sepa cocinar. Chiloé 1786. M-22

SE NECESITA MOZO, BUENAS REcomendaciones y carnet, Maestranza 120.

CHOFER NECESITO, ESPECIALmente competente para automóvil Hudson, sin pretensiones y con muy buenas recomendaciones. Teatinos 86. M-22

PROFESOR DE GIMNASIA Y BOX, necesito para mis hijos, clases por meses, ofertas. Casilla 4610. M-22

HOJALATERO COMPETENTE EN toda clase de trabajo necesita Fábrica de Cerveza Los Leones, carro 27. 23-M

SE NECESITA UN MAYORDOMO de casino y un cocinero en el Regimiento Ferrocarrileros, El Bosque. Tratar, de 8 a 11 en el mismo Regimiento. 28-M

COCINERA NECESITA MATRIMOnio extranjero, sin niños. Padre Mariano N.o 211.

CARPINTERO NECESITO PARA ensanchar una puerta. Santa Isabel 469.

REPARTIDOR QUE SEPA ASErrar necesita la Carnicería La Mundial Vega Central N.os 163 y 408.

CHAUFFEUR CAMION CARGA NEcesito. Castro 711.

CORTADOR CARNICERIA NECEsito Castro 701.

MOZO DE COMEDOR MUY COMpetente necesito para colegio, Sueldo, ochenta pesos y días festivos libres. Rosas 1178. 24-M.

EMPLEADA PARA NIÑOS NECEsito. Delicias N.o 1376.

TAPICEROS NECESITAN, MERced 386. 22-M.

TALLADORES NECESITAN, MERced 386. 22-M.

NIÑO DE 16 A 18 AÑOS CON REcomendaciones, para mozo necesítase. Ahumada 175. 23-M.

NECESITO BUEN SACADOR DE puntera. Gálvez 143. M 23

DIBUJANTE PARA REVISTA FALta. San Diego 1562. M-22

PRENSISTA A PEDAL TRABAJO de noche, $ 2 mil, tiro seguido. San Diego 1562. M-21

PELUQUERO NECESITO. CARMEN 1413. M-21

CORRECTOR DE PRUEBAS NECEsita la Imprenta Cervantes. Moneda 1170.

SE NECESITAN 2 BUENOS CORtadores de uva, pago bien. Vega Central 177-B. Alejandro. M 22

JOVEN DE 15 A 16 AÑOS SE NEcesita en Merced 875.

NECESITO PELUQUERO. MONEDA 2783.

NECESITO CARPINTEROS DE banco, instalación, prefiero mueblistas. Maule 611. M-21

CORTADORES DE LEÑA CON HErramienta, fundo cerca Santiago necesito. De 1 a 2, Ejército 634. 23-M

CORTADOR CUERO, NECESITO. Washington 1312. M-23

SEÑORA MASAJISTA COMPETENte necesítase. Cochrane 44.

ENCUADERNADOR NECESITA Imprenta Siglo XX. 23-M

CARPINTERO DE BANCO NECEsítase. Santo Domingo 684. 23-M

OFICIAL MUEBLISTA NECESITO dos. Barnechea 247. 22-M

MOZO PRIMERO Y SEGUNDO PAra casa particular, con muy buenas recomendaciones necesítanse. Avda. República N.o 302. 22-M

OFICIALES ALBAÑIL, TEJADOR necesito. San Francisco 684.

PINTOR COMPETENTE PARA góndolas necesito. Aldunate 316. 22-M

EMBALDOSADOR NECESITO. REpública, esquina Domeyko.

SE NECESITA JOVEN AYUDANte para oficina. Dirigirse: de 2 a 5. a Recoleta 728; se paga sueldo. 22-M

OFICINA DE EMPLEOS, REPUBLIca 22. Ofrecense empleados. M-23

PELUQUERO NECESITO PARA SÁbados, Domingos; buen trabajo. Mapocho 2312. 23-M

MAESTRO TONELERO NECESITO. Moneda 1564. 22-M

NIÑO ASEOS, MANDADOS, NECEsita: Vicuña Mackenna 660.

CARRETELERO REPARTIR CARbón y leña, necesito. Gálvez 171.

PICADORES LEÑA NECESITO. Gálvez 171.

CARPINTEROS DE BANCO, COMpetentes, necesito Agustinas 1778.

BUEN BARNIZADOR NECESITO. Merced 467.

ZAPATEROS LUIS QUINCEROS, necesito. Prat 108.

NECESITO MOZO REPARTIDOR, con recomendaciones. Catedral 2153. 22-M

NIÑO DE 14 A 16 AÑOS, PARA quehaceres casa, necesito, de 11 adelante Teatinos 62

NECESITO PELUQUERO. MOLINA 610. 21-M

AGENCIA EMPLEOS, REPUBLICA 34 (puerta ancha interior). Necesito cocineras, niñeras, piezas, comedor, mujeres del campo. M-21

ZAPATEROS BLACK NECESITA Botería "Dragón Rojo", Castro 280. M-21

PELUQUERO COMPETENTE, NEcesito Esperanza 1182. M-21

CONTRATISTA PARA OBRA ADObes, debe disponer capital, ganará $ 2,000. Tratar: 16, Cueto 1020. M-21

JOVEN 15-16 AÑOS PARA MOZO almacén necesito. Esperanza 41. 21-M.

PELUQUERO COMPETENTE NEcesito. Delicias 3431 22-M

JOVENES FACIL TRABAJO NEcesito Delicias 2397. 21-M

NIÑOS PARA MANDADOS, 15-17 años, recomendado necesítase, Fábrica de Gorras y Sombreros. Delicias 2636. 21-M

NECESITO NIÑO GRANDE PARA carnicería Mapocho 2845. M-21

NECESITO NIÑO 15 AÑOS, PARA mozo almacén San Pablo 2106. M-21

NECESITO CABALLERIZO Y NIño para el aseo. Independencia 516 Panadería. 22-M

AGENTES NECESITO CON RELAciones comerciales y sociales. Referencias y datos, a T. I. L. C., casilla 4050. M 30

NECESITO UN TOCADOR O TOcadora de guitarra o acordeón. Mapocho 2933. M 21

SE NECESITA TORNERO COMPEtente. Fundición Nueva York. M 21

NECESITO JOVEN SERIO CONOZca trabajo molino cilindro para segundo molinero. Tratar: Delicias 2278 M-21

EMPLEADA PARA COMEDOR necesito, con buenas recomendaciones. Dieciocho 481. 22-M.

NECESITASE DOS EMPLEADAS, entienda cocina, otra piezas, recomendaciones. Teatinos 86. 22-M

TEJEDORAS A MAQUINA, NECEsito. Fábrica de Tejidos "Chile y España", Delicias 2977. M—21

PARA CASA ESPAÑOLA NECESIto empleada competente San Diego 569. 21-M

NECESITO CARPINTEROS MUEblistas Cuevas 1259. M 21

EMPLEADA PARA CUIDAR NIños, necesítase. Cochrane 1288. M 21

NECESITO DOS NIÑAS JOVENCItas para mesas. San Pablo 2066. 22-M

NECESITO APRENDIZA EN PANtalones. Andrés Bello 219. M—21

NIÑA PARA CUIDAR GUAGUA SE necesita. Inútil presentarse sin buenas recomendaciones. San Pablo 938 M-23

EMPLEADA PARA CERCA SANtiago. Dirigirse: Washington 1464. M-21

NIÑA 15-18 AÑOS, NECESITO, cuidar un niño, y enseñarle silabario Franklin 1004. M-22

AYUDANTAS [illegible] NECESIto. Cóndor 745, casita 14. M 22

NECESITO CAMISERA Y POSTIcera. Maestranza 235. 21-M

EMPLEADA PARA TODO SERVIcio de casa, necesito. Buena presencia. Cuarto piso. Estado 150. 22-M

NIÑA AYUDAR QUEHACERES CAsa necesito, pueda aprender pulir joyas. García Reyes 651. Casa 29.

DE MANO, PIEZAS, NIÑERAS, NEcesito varias, buenos sueldos. Bandera 359.

EMPLEADAS PARA CIGARRERIA necesítanse dos. Tratar: Bandera No. 810. Después de 10 A. M. 22-M

ALMACEN ABARROTES SE VENde. Subercaseaux esquina Millán. 26—M

EMPLEADA NECESITO. LLANO Subercaseaux 1150. 22—M

NECESITO LAVANDERA, COCINEra, sirvienta. Morandé 854. 22-M

BORDADORA A MANO EN COLOR, necesito. Tengo trabajo para mucho tiempo. Tratar de 9 A. M., a 4 P. M., Arturo Prat 309. M-21

PINTURA EN CARAS DE MUÑEcos de géneros, necesito una persona muy artística para este trabajo. Tratar de 9 A. M. a 3 P. M., Arturo Prat 309. M-21

NECESITO TEJEDORA COMPEtente para tejidos a máquina. Carrera 269.

EMPLEADA QUE ENTIENDA ALgo cocina, y otra para la mano, necesítase. Se exigen buenas recomendaciones. De 9 a 11 y de 4 a 7, Compañía 2809. M-22

TEJEDORA COMPETENTE, QUE tenga máquina para entregar trabajo a su casa. Necesitamos. Casilla 3789. M-22

FABRICA DE CALZADO, MADRID 1356, necesita aparadoras. M-23

SIRVIENTE PIEZAS, RECOmendada, sepa algo costura, necesítase, Huérfanos 1744. M-22

ALBAÑIL ENLUCIDOR, NECESITO Cochrane 377. M-22

SEÑORITA BUENA PRESENCIA, competente negocio cigarrería, instalada en Ahumada, con muy buenas referencias necesito. Lastarria 93. De 6 a 7. M-29

EMPLEADA PARA PIEZAS RECOmendada necesito. Dieciocho 215. Exígese sepa coser. 23-M.

SIRVIENTA DE MANO NECESItase, Moneda 1579. 23-M.

BANDERA 537, PRIMER PISO, casa N.o 3. Necesita una costurera. 23-M.

SIRVIENTE MANO NECESITO.— Castro 711.

SE NECESITA UNA MUCHACHA para el servicio. Santo Domingo 2317. 23-M.

NIÑAS OPERARIAS NECESITASE. Agustinas 2333.

NECESITO EMPLEADA CON REcomendación. Sueldo $ 40. Santo Domingo 1150.

EMPLEADA PARA LAS PIEZAS, para una chacra, a diez minutos de Santiago, con recomendaciones. — Ejército 94.

NECESITO EMPLEADA PARA comedor, con recomendaciones. Ejército 94.

EMPLEADA PARA QUEHACERES de casa, sepa cocinar, necesito. San Diego 1063 M-22

MESONERA NECESITO, BUEN sueldo Eyzaguirre 1445. M-22

NECESITO EMPLEADA PRACTICA para tienda con buenos informes. San Diego 1035. M-21

NECESITO DIEZ SEÑORITAS MUY activas para colocar artículos fácil venta Bandera 620, 3.er piso, oficina 20, de 2 1/2 a 6 P. M.

NECESITO COSTURERAS COMPEtentes en trajes elegante. Rosal 391, frente calle Cerro.

COMPOSTURAS FINAS EN MUEbles, bouls carey y bronces, hace la carpintería de R. Morales. Moneda 2229. 22-M

NIÑA ALEMANA, SUELDO SETENta pesos, necesitamos. Plaza Matías Ovalle 1828.

EMPLEADA PARA TODO SERVIcio, sueldo setenta pesos. Familia extranjera. Prieto 1828.

COCINERA Y NIÑA DE MANO, cama adentro, con informes, necesito. Loreto 113.

NIÑA HABLE ALEMAN NECESIto. Bandera 260, Oficina Seguros.

NIÑA PARA LAS MESAS Y COCInera. Morandé N.o 887 22-M

COSTURERAS QUE SEAN COMPEtentes en tejidos. Inútil presentarse sin conocer el ramo. Claras 14. 23-M

SE NECESITAN COSTURERAS BUENAS, que sepan bien en tejidos. Buen sueldo: Claras 14. Fábrica Tejidos. 23-M

BUENAS OJALADORAS NECESItan talleres Emilio Delporte y Cía. Calle Dávila 677.

SE NECESITA UNA EMPLEADA, pago buen sueldo, San Diego 1296. 23-M.

NECESITO COCINERAS VARIAS, comedor, otras todo servicio. Buenos sueldos, Morandé 333

NECESITO HOY, PANTALONERA, ayudanta vestones, ojales. Cochrane 543.

REMENDADORA SEA COSTURERA necesito. Gálvez 171.

BUENA NIÑA NECESITO, PARA cuidar niñitos y aseo, debe saber rezar, casa española, $ 50, 21 de Mayo 623.

NECESITO SEÑORITA TENGA buena letra, Avenida Matta 1293.

NECESITO AYUDANTA COCINA, niño, lavandera. Morandé 791

NECESITO AYUDANTA COCINA Hotel Manuel Montt 3029. 21-M

EMPLEADA NECESITO, QUE SEpa cocina. Esperanza 48. 21-M

NECESITO NIÑA PARA PIEZAS, regular edad. Maipú 9 22-M

NECESITASE APRENDIZA EN sombreros de señora. Grajales 1977

NECESITO EMPLEADA COMEDOR atenta, buena presencia. Empleada para los cafées y niña para cigarrería, puertas adentro. Pensión Española, Brasil 73. M-22

EMPLEADA COMEDOR RECOmendada necesito, buen sueldo. — Castro 62. 22-M.

NECESITO VESTONERA. — SAN Miguel 63.

DEVANADORA DE LANA NECEsito, San Diego 7. 21-M.

NIÑA RECOMENDADA PARA venta depósito de jabón necesito. Delicias 3541. 21-M.

Avisamos a los interesados que el MARTES 25 del presente, a las 9 A. M., serán sacadas a remate con arreglo a la Ley, las prendas de plazo vencido comprendidas entre los números.

33122 al 34045 y del 6007 al 6073, serie B. de 6 meses

LA EQUITATIVA, DELICIAS 851

EL TATTERSALL

En la Feria de

HOY VIERNES 21

entre otros lotes de ganado, se rematarán.

BUEYES Y NOVILLOS GORDOS, llegados de Caracol y Osorno.

VACAS GORDAS llegadas de Freire y de Puente Alto.

TERNEROS DE AÑO, llegados de Quinta.

CABALLARES DE MONTURA Y DE TIRO.

EL GERENTE.

Vacas Durham Paridas

GRAN CLASE Y LECHERAS

Gran Feria Especial

HOY VIERNES 21

A LA 1.30 P. M.

Se rematarán en nuestro local de ferias
Calle Exposición esquina de Antofagasta

POR ENTREGA DEL FUNDO "SANTA ROSA DE HUECHURABA" DEL Sr. ENRIQUE HURTADO LECAROS

200 **VACAS DURHAM PARIDAS**, la mayoría de ternero chico, todas dando 10, 15 y algunas de 18 litros de leche al día.
80 **VACAS DURHAM PREÑADAS**, algunas al parir.
84 **VAQUILLAS DURHAM**, de 2 años.
50 **TERNERAS DURHAM**, de 1 año.
80 **NOVILLOS DURHAM**, mestizos de 1 a 2 años.
36 **BUEYES DE TRABAJO**, muy buena clase.
7 **TOROS DURHAM** en servicio de la lechería.
30 **CABALLARES** de silla de patrón.
ENSERES Y UTILES: Carretas, carretones, arados, máquina harneadora de trébol, máquina segadora de pasto y muchos útiles de labranza.

DE OTRAS PROCEDENCIAS

VACAS Y VAQUILLAS HOLANDESAS, de muy buen mestizaje, especiales para lechería.
VACAS, BUEYES, NOVILLOS gordos y para engorda.
7 **VAQUILLAS HOLANDESAS**, 2 años, de procedencia lechera.
4 **TOROS NORMANDOS.**
UN CAMION DE CUATRO RUEDAS, para uno o dos caballos, especial para tarros lecheros.
UN COCHE TROMPA para campo, en muy buen estado.

LLEGADOS DE VOLCAN

15 **MULAS** chúcaras, de 4 a 5 años.
10 **MULAS** de silla.
40 **CABALLARES** de silla y tiro.
25 **MULAS**, mansas de arado y carga, llegadas de San Francisco de Mostazal.
20 **VACAS** paridas y 40 **NOVILLOS** llegados de Casablanca.

EDUARDO RODRIGUEZ Y Cía.

NOTA. — SE RECIBEN INSCRIPCIONES.

NOTA. — Las maquinarias y enseres se rematarán a la 1.30 P. M. en punto.

NECESITO EMPLEADA PARA EL comedor. Independencia 995. 23-M

BUENAS PREPARADORAS NECESITO. Nataniel 118.

COSTURERAS MUY COMPETENTES en abrigos, necesítase, inútil presentarse sin buenos informes. San Diego 113. 23-M

NIÑA DECENTE SE OFRECE CUIDAR enfermos. Dardignac 21. Elena Girondi.

EMPLEADA PARA ATENDER LAVANDERÍA necesito. Maestranza 235. 21-M.

NECESITO AYUDANTA COMPOSTURERA sastre. Catedral 1273. 21-M

NECESITO PREPARADORA SOMBREROS señoras, competentes. Serrano 131. 22-M

SE NESECITA EMPLEADA SERIA con recomendación para cuidado de dos niños, buen sueldo. Presentarse de 1 a 5. Agustinas 1699, esquina Riquelme. 22 M

MODELISTA NECESITA, FUNDICIÓN Torretti. San Ignacio 500. 21 M

SEÑORITA CON $ 6,000 PARA REGENTAR oficina necesito. Sueldo 500 pesos y 25 por ciento utilidades.— Santo Domingo 1226. Of. A. 21-M.

EMPLEADA NECESITASE CON recomendación. Delicias 1435. M—21

UNA BUENA EMPLEADA COMEDOR para casa extranjera, se necesita en Grajales 1982. Buen sueldo. M 21

EMPLEADA QUE SEPA COCINAR necesito. Sama 1479. M 22

NECESITO COSTURERA PARA LA moda. Bulnes 650. M 21

EMPLEADA PARA LA COCINA necesítase. García Reyes 730. M 21

SE NECESITA BUENA COMPOSTURERA. San Pablo 2795. M 21

NIÑA JOVEN PARA EL ASEO, NECESITO. Vergara 681. M 21

NECESITO UNA MUCHACHA SOTOMAYOR 89. M-21

NECESITANSE DOS APARADORAS para adentro. Chacabuco 21. M-21

SEÑORITA COMPETENTE PARA tejer a máquina necesito. Bascuñán 801. M-22

NECESITO NIÑA QUE SEPA COCINAR. Sotomayor 756. M-21

EMPLEADA PARA COCINA AUNQUE sepa poco. Manuel Rodríguez N.o 72. M-21

APARADORAS NECESITO, SOTO-Sotomayor 89. M-21

SERVIDUMBRE, TODA, ACUDAN hoy: Nataniel 24. Ocupaciones sorprendentes. 21-M

NIÑA PARA LA MANO NECESITO, con recomendaciones. Maturana 346. Plaza Brasil. 21-M

SE NECESITA UNA NIÑA ATENDER frutería. Buenas recomendaciones. 21 de Mayo 573. Buen sueldo. 22-M

SE NECESITAN BUENAS PAÑERAS, fineras y almidonadoras. Pago buen precio. San Pablo 1267. 24-M

EMPLEADA NECESITO; BUEN sueldo. Compañía 2822, casa 4. M-21

SE NECESITA UNA EMPLEADA para comedores que sea aseada y con recomendaciones. San Pablo 2024. 21-M.

SE NECESITA PLANCHADORA Y camiseras, Lavandería. Calle Manuel Montt N.o 2257. M-21

COMPOSTURERA COMPETENTE necesitamos. Huérfanos 1059. Galería Edwards. Sastrería "London House". M-21

NIÑA PARA AYUDAR COCINA, necesita. Gálvez 145. M-23

NECESITO PREPARADORAS EN sombrero, Campo de Marte 151. M-29

APARADORAS NECESITAMOS. Rosas 3223. M-25

NIÑERA NECESITO. CLARAS 491 21-M

COCHERO TRABAJO DE FIRME Lord Cochrane 1330. 21-M

COCINERA NECESITO. RECOLETA 348. 21-M

NECESITO COCINERA POCAS personas, 45 sueldo. Avenida La Paz 215. 22-M

NECESITO NIÑA SEPA COCINAR. Miraflores 130. M-22

COCINERA FORMAL POCO SERVICIO, casa seria necesito, sueldo $ 40. Camilo Henríquez 644. 21-M

PARA LA COCINA EMPLEADA que sepa cocina francesa, casa extranjera, servicio dos personas. Inútil presentarse sin buenos informes. Estado 21. Sueldo, $ 70-80. M-22

COCINERA QUE SEPA COCINAR bien, necesítase. Costanza 370, Los Leones. Presentarse en la mañana. M—21

NECESITO UNA COCINERA CON recomendación. Matucana 966. M-23

COCINERA PUERTAS AFUERA necesito, poco trabajo. Santa Isabel 099, esquina Las Quintas. M-21

COCINERA SE NECESITA UNA buena, con recomendación. Se paga muy buen sueldo. Tratar: San Antonio 446, de 1 a 4 P. M. 21-M

SE NECESITA COCINERA Y NIÑERA. Chiloé 1569. 21-M

COCINERAS NECESITO VARIAS buenos sueldos. Colocaciones de primer orden. Bandera 339.

COCINERA Y EMPLEADA PARA comedor, se necesitan, en Sazié 2351. 22—M

COCINERA PARA FUNDOS, CERCA Santiago. Necesítase. Teatinos 351.

NECESITO COCINERA, SANTO DOMINGO 1225. M-22

COCINERA, NIÑO TRECE AÑOS, puertas adentro necesito, recomendados. Santo Domingo 1245. M-21

BUENA COCINERA RECOMENDADA necesítase en Avenida Pedro Valdivia 275. Sueldo $ 80. Se paga carro. M-24

COCINERA Y NIÑA QUEHACERES necesito. Madrid 1286. M-23

COCINERA COMPETENTE, NECESITA matrimonio, Santo Domingo 1017. M-21

NECESITASE CORTADOR RECOMENDADO. Muchacho repartidor carnicería Modelo, Mercado Central 60.

COCINERAS, NIÑERAS Y COMEDOR necesita La Servicial, Mercado Central 1.

COCINERA VARIAS PERSONAS necesito. Castro 711.

SE NECESITA UNA COCINERA.— San Pablo 1259.

COCINERAS NECESITO URGENTE. Sueldo, $ 70; empleadas de mano y niños. República 22.

COCINERA Y NIÑO PARA MOZO necesito. Catedral [illegible]

Remate de Menaje de Casa

(POR AUSENTARSE DE SANTIAGO)

MAÑANA VIERNES, A LAS 2 P. M.

1935 — MONEDA — 1935

—: HAY :—

SALON.—Piano vertical Beckert, rico amoblado tallado de nogal francés con filetes dorados estilo Luis XVI, compuesto de: sofá, 2 sillones, 1 bergere y 6 sillas, 4 cortinajes de seda, sillas de centro, espejo trumeaux, mesas y pedestales dorados, jardineras, floreros, adornos, cuadros al óleo de autores europeos; **rica alfombra tejida de la Casa Thompson,** lámpara eléctrica con lágrimas, etc.

SALON II.—Amoblado dorado estilo Luis XVI con tapiz de seda, compuesto de: sofá, 2 sillones y 6 sillas; sillas de centro, boul con bronces, espejo grande con consola dorada, cuadros al óleo, estatuas, lámpara eléctrica, **alfombra persa,** etc.

ESCRITORIO.—Sofá y 2 sillones Chesterfield tapiz de cuero; **rico escritorio de cortina importado, de roble americano;** estante y mesa de centro de roble, sillas de roble, archivador, lámpara de fierro, alfombra de una pieza, etc.

COMEDOR.—Lindo amoblado de marquetería con bronces estilo Luis XVI forma bombé, compuesto de: aparador bajo con espejo, trinche, vitrina con cristales, mesa de correderas y 12 sillas, ricos servicios de porcelana guarda azul y de loza guarda flores; servicios de cristales, piezas de centro, canastillos, alcuza, mantequillera, servicio para té de plaqué, jarros de plaqué y cristal cortado, **rica caja de cubiertos para 12 personas,** maleta para pic-nic, carpeta de felpilla de seda, mantel, servilletas, cuadros al óleo, cortinajes, lámpara de pantalla, alfombra de centro, etc.

DORMITORIO 1.o—Lindo moblado de roble con bronces estilo Luis XVI, compuesto de: ropero de 3 cuerpos con espejo, mesa toilette, chiffonnier y 2 veladores; **2 catres ingleses de bronce con sommier,** diván y sillón tapizado, servicio de lavatorio, lámpara, alfombra de una pieza, etc.

OTROS DORMITORIOS.—Amoblado estilo inglés, compuesto de: ropero, chiffonnier, toilette y velador, catre de bronce, cuna para guagua, roperos, cómoda, peinadores y veladores sueltos, marquesa de jacarandá, muebles de asiento, grabados, lámparas, alfombras, etc.

HALL.—Amoblado enjuncado con cojines de felpa granate estilo Reina Ana, compuesto de: sofá, 2 sillones y 2 banquetas; **un juego de mesa de centro y 2 de arrimo de caoba antiguas, estilo Imperio; Victrola de pie con numerosos discos escogidos;** un amoblado tapiz de cuero rojo estilo Luis XIII, 6 sillas de roble americano, paragüero de roble con espejo, jarrones, panoplia con armas, cuadros al óleo, porta-abrigos, alfombra de una pieza, **16 metros de alfombra de escalera de tripe cortado,** faroles de fierro, etc.

VARIOS.—Rica tina enlozada con lluvia niquelada, bidet de desagüe, guardarropas, cocina a gas Richdmonds, plantas en maceteros, etc.

SE ARRIENDA LA CASA.—A LA VISTA HOY DE 2 A 6 P. M.

JORGE Y VICTOR EYZAGUIRRE H.,
MARTILLEROS DE HACIENDA.

Remate de Menajes de Casa

DE ORDENES JUDICIALES, SUCESIONES Y CONSIGNATARIOS

EL SABADO 22, A LAS 2 1|2 P. M.

1341 - COMPAÑIA - 1341

— HAY: —

SALONES.— Doce amoblados de asiento en diversos estilos y tapices, cortinas de seda y felpa, mesas de centro doradas con mármol, pedestales, alfombra, **consolas con espejos Luis XVI,** vitrinas doradas, id. de nogal Luis XV, alfombras, estatuas, 2 espejos Luis XV con consolas doradas a fuego.

ESCRITORIOS.— Escritorios de cortina de roble americano, estantes para libros de roble, escritorios de ministro, **sillones giratorios,** mesas de lectura, id. para máquina, **tres amoblados Chesterfield,** id. de Missión y otras en cuero marroquí en caoba, **y algunos lotes de libros y revistas**

DORMITORIOS.— Doce juegos de dormitorio en roble, lingue y caoba de uno, dos y tres cuerpos; catres de bronce, colchones, divanes, muebles sueltos de toilette, servicios de lavatorio, mesitas sueltas.

COMEDORES.— Nueve juegos de comedor en roble, lingue y caoba, estilos inglés y Renacimiento, sillas Reina Ana, mesas de correderas, sillas respaldo alto cuero estampado, manteles, plaquées en general, cuchillerías, cristalerías, servicios de loza, etc., etc.

VARIOS.— Cocinas a gas, tinas de baño de zinc, roperos, guardarropas, calentadores a gas, amoblados de mimbre, id. para jardín al laqué, javas para botellas, pupitres para colegial, un taladro mecánico, varias plantas en maceteros, coches para guagua y dos bicicletas para niños.

A LA VISTA HOY DE 2 A 6.

ENRIQUE MANDIOLA EASTMAN,
MARTILLERO DE HACIENDA.

NECESITO COCINERA SIN NIÑOS, San Bernardo; $ 40, poquísima familia. Tratar: San Martín 940. 22-M

COCINERA MAESTRA, CON MUY buenas recomendaciones necesítase. República 302. 22-M

MAESTRA COCINERA NECESITO. Agustinas 1220.

NECESITO COCINERA Y AYUDANTA cocina. Alonso Ovalle 1148.

MATRIMONIO SOLO NECESITA cocinera y niña para la mano. Merced 657. 22-M

COCINAS COMEDOR, TRES EMPLEADOS, juntas, fuera de Santiago, necesita: San Diego 206.

COCINERA NECESITO. FRANKLIN 1475. M—24

NECESITO COCINERA Y NIÑO para mandados. Nueva de Matte 1223. M—23

COCINERA NECESITO, ANTOFAGASTA 3212, esquina Exposición. 23-M

BUENA COCINERA, NECESITO. Maturana 215. 21-M

20 COCINERAS, 15 NIÑAS DE MANO, necesito urgente. Buenos sueldos. Cueto 456. M-22

COCINERA RECOMENDADA Y EMPLEADA servicio de la mano, para dos personas, necesito. Parque Forestar 342. 22-M

NECESITO COCINERA, CAFETERÍA, ayudantes para servicio. Kiosco Puente Pío IX.

COCINERA CON RECOMENDACIONES, necesítase. Dieciocho 277. 21-M.

BUENA COCINERA RECOMENDADA para matrimonio extranjero. De 12 a 5, en calle Manuel Montt 2260. M 21

COCINERA AYUDANTE Y NIÑA de comedor. Alonso Ovalle 1121. M 21

COCINERA RECOMENDADA PARA cuatro personas, necesítase. Compañía 2411. M-21

COCINERA NECESITO. AVENIDA Rosario 1063. 23-M

NECESITO COCINERA COMPETENTE. Franklin 841. 22-M.

NECESITASE COCINERA CON recomendaciones. Olivos 622. 25-M.

COCINERA Y NIÑERA JOVENES con recomendaciones, buen sueldo, necesito urgente. Arturo Prat 389. 21-M.

NECESITO COCINERA. MERCED 657. M—21

COCINERA SE NECESITA CON informes. Agustinas 1932. M 22

COCINERA BUEN SUELDO, NECESÍTASE en Agustinas 2720. M 22

NECESITASE COCINERA Y AYUDANTA. San Francisco 259. M 21

COCINERA SE NECESITA, CON recomendación. Ejército 191. 21-M

OPORTUNIDADES PARA FAMILIAS

ANILINA ALEMANA "ARCO IRIS" Se recomienda esta anilina por ser la más barata, pura y concentrada, preparada especialmente para teñir en la casa toda clase de ropa usada y tejidos de seda, lana, hilo algodón y mezclados. Tiñe muy bien carpetas, colchas, cortinas y alfombras. No necesita ácidos ni sales para fijar el color. Su instrucción es la más fácil que se conoce. Tiñe colores muy puros y hermosos. No destruye los tejidos ni los mancha. Precio del paquete: noventa centavos. Bandera 140, oficina 4. Mayo 29

MARQUIES ORTEGA DE TODAS clases y estilos. Fábrica: Rosas 1860. Casilla 1255. Abril-2

TEJIDOS DE PUNTO, TRAJES sastre, elegantes, vendemos barato. San Diego 212 (Sombrerería). M-25

ALFOMBRADOS, TAPICES, CORTINAS, limpia, lava, tiñe. Compañía 1065 Of. 14. 21-M.

PAPAS DESDE SIETE PESOS; carbón; leñas; pasto; paja; etc. Bodega La Paz. Brasil 776. Teléfono 2340. 24 M

VESTIDOS: SEDA SASTRE, BATITAS de calle, nuevas y muy poco uso, vendo a precios reducidísimos. Moneda 1610. M 24

COMERCIANTES: MANZANAS Huidobro, vendo grandes partidas. Franklin 1024 M-22

COLEGIALAS. ROPA BLANCA. Gran surtido, precio fábrica. Descuentos desde 1/4 docena; delantales buen lienzo y brin desde $ 3.90. Almacenes Al Precio Fijo, Ahumada 51.

SABANAS CREA, $ 8.80; FUNDAS, 1.95; frazadas media lana, 9.50; colchas, 19.50. Almacenes Al Precio Fijo, Ahumada 51.

COLEGIALES. UNIFORMES TODOS colegios, sobre medida, precios bajos, entrega rápida. Almacenes Al Precio Fijo Ahumada 51.

COLEGIALES. COMPRAD VUESTRO equipo en los almacenes Al Precio Fijo, Ahumada 51; ahorraréis tiempo y dinero. Trajes, sobretodos, ropa interior, calzado. Todo muy rebajado y con descuento.

CARNICERIA EL TORO, INDEPENDENCIA 187, frente a N. de Matte. M—23

A LOS HOTELES, RESTAURANTS, establecimientos de educación, sociedades les ofrezco carne de primera clase. Lomo y filete, 2.80; asado y postas, 2; surtido, 1.60. Ocurrid: Teléfono 52, Palma. M—23

PRESTAMOS DE DINERO

DINERO, DESDE 200 PESOS, SE presta sólo a comerciantes, industriales y fabricantes establecidos, negocios absolutamente serios. San Ignacio 197. 21 M

¡DINERO! FACILITASE COMERCIANTES, industriales, empleados Bancos Descuento letras. Serrano 334

$ 5,000, $ 10,000, $ 15,000, $ 20,000, $ 25,000, $ 40,000. Listos para colocar en primeras, segundas hipotecas. Negocios rápidos. Interés bajo. Jorge Cristi. Catedral 1109. M-26

NECESITO SOCIO, $ 2,000 PARA reformar góndola y trabajar en sociedad. Casilla 5085. 22-M

COLOCO 20, 40 Y 60 MIL PESOS en hipotecas. Bandera 154, oficina 5.

$ 1,000, NECESITO URGENTE; impulsar negocio garantido. Catedral 2208. 21-M

SOCIO CAPITALISTA, CON $ 2,500, necesito instalar carnicería, chanchería. Casilla 4600. 21-M

PROFESIONALES

ZURCIDOS INVISIBLES. NOTABLE zurcidor japonés. Especialista único. Especialidad en viraduras, transformaciones. Son perfectas. San Diego 228. Teléfono Inglés 667. 3-Mayo.

Mme. BORDEAUX, ZURCIDORA, tejedora. Especialidad en toda clase zurcidos. Recibe órdenes en San Diego 186. Admite viraduras, transformaciones. 2-Abril

CONDOR 1158, CASA ANTIGUA única especialista, zurcidos invisibles. Jersey sedas, viradura, hechuras. Transformaciones garantidas. 2-Abril.

SEÑORES ARRENDATARIOS: NOS encargamos defensa por desahucios, asuntos criminales. Contamos con escogidos abogados titulados. Compañía 1034, oficina 11.—L. Rossel.

RIVAS Y CALVO

Remate de Menaje de Casa

Y AUTOMOVIL DODGE BROTHERS, 7 ASIENTOS, TURISMO, DEL SEÑOR DON ISMAEL POBLETE

628 EJERCITO 628

El Sábado 22 a las 2 P. M.

POR CAMBIO DE RESIDENCIA

—HAY:—

SALON.— Autopiano Estey, con piezas escogidas, rico amoblado dorado, estilo Luis XVI, forro brocato de seda, compuesto de un Lite de Repos, 2 sillones, un bergere y 2 sillas, mesa de centro dorada, alfombra de Smyrna, lindos espejos truneaux con consola, sillas de fantasía, pedestales, estatuas de mármol, cortinas, cuadros al óleo, lámpara eléctrica, cojines, etc.

ESCRITORIO.— Juego de muebles, estilo inglés, compuesto de un sofá y 2 sillones tapizados en cuero, escritorio y archivador de cortina, estantes para libros, alfombra de una pieza, cortinas de felpa, choapinos, lámpara eléctrica de 3 luces, tintero de plaqué, caja de fondos, cuadros al óleo, bronces, etc.

COMEDOR.— Lindo amoblado estilo inglés, forma Bombé, compuesto de aparador bajo con espejo, trinche y vitrina, mesa de extensión y 12 sillas respaldo y asiento tapizado, juego de muebles Chesterfield, forrados en cuero, compuestos de un sofá y 2 sillones, biombo de 3 hojas, **lámpara de bronce de 9 luces,** carpeta imitación gobelino, **cuadros al óleo,** alfombra de una pieza, manteles, servicios de porcelana, cuchillería, bandejas plaquées, etc.

DORMITORO I.— Gran amoblado de Erable, estilo inglés, compuesto de ropero de 3 cuerpos, 2 mesas de toilette, chiffonier y 2 veladores, catres de bronce con sommier, alfombra de una pieza, lámpara eléctrica de 3 luces, lindo coche para guagua, servicio de lavatorio de plaqué, muebles de asiento, cuadros, etc.

OTROS DORMITORIOS.— Magnífico juego de muebles laqué gris y otro color natural, estilo inglés, compuesto de roperos con espejo, chiffonier, toilette y veladores, catres de bronce, alfombras de una pieza, muebles de asiento, etc., lámparas eléctricas, etc.

VARIOS.—Rica motocicleta Harley Davison, con poco uso, muebles de vestíbulo, sombrerera, cortinas, lámpara de cristal, baccarat, muebles de salita, coche para guagua, útiles de cocina, cocina a carbón, etc. Automóvil Dodge Brothers, 7 asientos, turismo, completo, con repuestos.

A LA VISTA HOY VIERNES, DE 2 A 6 P. M. Y SABADO, DE 9.30 ADELANTE.

CARLOS RIVAS VICUÑA ARTURO CALVO MACKENNA
MARTILLERO DE HACIENDA

Remate de prendas de plazo vencido

Hoy Viernes 21 de Marzo, a las 9 A. M., el martillero señor Aldunate, rematará en la **Casa de Préstamos "EL GALLO", Avenida Delicias N.o 3327,** las prendas no rescatadas y comprendidas entre los números 89,210 a 94,954.

Hay: Pistolas y revólvers, ternos de casimir, vestidos, batas y blusas y calzado en gran cantidad, maletas de cuero, catres de fierro con bronce, colchones, sommiers, manto sde seda y velo, servicio de mesa de plaqué, ponchos y mantas, relojes y cadenas de oro y plata, anillos con brillantes y piedras, sillas de montar chilena e inglesas, etc., etc.

Hoy Viernes 21 de Marzo, a las 10 1|2 A. M., el martillero Sr. Jorquera rematará en la **Casa de Préstamos "LA SIN RIVAL", calle San Diego N.o 1983,** las prendas no rescatadas y comprendidas entre los números 88,467 a 89,989 y 19,858 a 21,472.

Hay: relojes y cadenas de oro y plata, cortes de casimir y retazos de géneros, catres de fierro con bronce, colchones, sommiers, gargantillas, pulseras y anillos de oro, ponchos y mantas, pañuelos de rebozo, sobretodos, máquinas de coser de mano y de pie, escritorio, cocina económica, apadores y trinches con mármol, medio amoblado salón tapizado, etc., etc.

Hoy Viernes 21 de Marzo, a las 2 P. M., el martillero señor Meza, rematará en la **Casa de Préstamos "EL INDIO", Avenida Independencia N.o 419,** las prendas no rescatadas y comprendidas entre los números 24,496 a 28,946 y 40,753 a 43,234.

Hay: gran surtido en ropa interior y de cama, máquinas de coser, sobretodos, relojes y cadenas de oro y plata, servicio de mesa de plaqué, pañuelos de rebozo, catres de fierro con bronce, colchones, mantos de seda y velo, carpetas, relojes y cadenas de oro y plata, pistolas y revólvers, sillas de Viena, peinadores con mármol, etc., etc.

Hoy Viernes 21 de Marzo, a las 4 P. M., el martillero señor Sáez, rematará en la **Casa de Préstamos "LA REPUBLICA", Avenida Independencia N.o 762,** las prendas no rescatadas y comprendidas entre los números 51,422 a 57,769.

Hay: anillos con brillantes, cuadros al óleo, catres de fierro con bronce, colchones, cortes de casimir y retazos de géneros, servicio de mesa de plaqué, anillos con piedras de color, relojes y cadenas de oro y plata, manteles y servilletas, maletas y maletines de cuero, carpetas, cortinas, victrola con discos, par de rosas y anillos con brillantes y muchas otras especies.

Las prendas estarán a la vista desde dos horas antes del remate. PAGO AL CONTADO.

El Sábado 22 de Marzo, a las 9 A. M., el martillero señor Sáez rematará en la **Casa de Préstamos "EL COMETA BIELA", calle San Diego N.o 1795,** las prendas no rescatadas y comprendidas entre los números 9,646 a 11,796 y 99,216 a 100,000.

Hay: cadenas de oro y relojes del mismo metal, pañuelos de rebozo, ponchos y mantas, peinadores con mármol, gran surtido en ropa interior y de cama, ternos de casimir, vestidos, batas, blusas y calzado en gran cantidad, maletas de cuero, alfombras, máquinas de coser, veladores con mármol, manteles y servilletas, anillos con brillantes, etc.

El Sábado 22 de Marzo, a las 10.30 A. M., el martillero señor Meza rematará en la **Casa de Préstamos "LA ESMERALDA", calle Cochrane N.o 699,** las prendas no rescatadas y comprendidas entre los números 65,935 a 68,999.

Hay: cómodas con mármol, sobretodos, máquinas de coser y heladeras, catres de bronce y de fierro con bronce, rosas con brillantes, paraguas de seda, carpetas, manteles y servilletas, abrigo de piel, anillos con brillantes y piedras de color, manteles y servilletas, impermeables, prendedor con brillantes, peinadores con mármol, sillas de Viena, etc., etc.

El Sábado 22 de Marzo, a las 3 P. M., el martillero señor Jorquera rematará en la **Casa de Préstamos "LA ÑUÑOA", Av. Irarrázaval N.o 3507,** las prendas no rescatadas y comprendidas entre los números 1,454 a 2,674.

Hay: estatua de bronce y pedestal de mármol, dos centros de mesa y jardinera de plaqué, ponchos y mantas, sobretodos, mantos de seda y velo, cortes de casimir y retazos de géneros, pañuelos de rebozo, juego lavatorio, cómodas con mármol, sillas de montar chilenas e inglesas, escopetas y revólvers, manteles y servilletas, bicicletas y muchas otras especies.

Las prendas estarán a la vista desde dos horas antes del remate. PAGO AL CONTADO.

EL INSPECTOR.

ABOGADO RAMON SEGUNDO JIMÉNEZ. Galería Alessandri 17, piso 2.o M 25

Mme. MARY, ESPECIALISTA ZURCIDOS invisibles. Trajes señoras, caballeros. Se viran ternos y sobretodos. Se hacen, reforman, composturas, limpiados a vapor y aplanchados. Recibo hechuras con materiales de primera desde $ 70. Carmen 7. 25-M.

PROPUESTAS

DINERO DESDE 200 PESOS SE presta sólo a comerciantes, industriales y fabricantes, establecidos, negocios absolutamente serios. San Ignacio 197. M-20

PROPUESTAS PUBLICAS. — EN conformidad a la autorización conferida por oficio N.o 256, de 12 del actual, pídense propuestas públicas para la impresión de formularios de oficina destinados a los Liceos de Niñas de la República. — Las propuestas se abrirán el 24 de Marzo a las 2 P. M. en los Almacenes del Ministerio de Instrucción Pública, Arturo Prat 325. Datos y antecedentes se darán en la misma oficina diariamente de 3 a 5. — El Subsecretario. 22 M

REMATES

DOY REMATES DOMICILIO, compro saldos mercaderías, recibo muebles y mercaderías a consignación. — Anticipo dinero. — Julio Vargas. San Diego 958. Abril 20

REMATES NEGOCIOS ENCARGASE Neftalí 2.o Arce y Cía., García Reyes 28. 22-M

REMATES ABARROTES, MENAJES, encárganse, Sánchez-Campanella. Matucana 717 B. M-27

REMATE, PLANCHAS ZINC, ENTABLADOS, muebles y mercaderías embargadas. Viernes 21 a las 2. Morandé 833. Por transformación edificio remataré: los muebles, máquina hilandera y mercadería depositada.— El actuario. 21 M

ROPA HECHA

ROPERIA "LA CANTABRICA". — Ofrece precios de costo: Ternos, sobretodos de ricos casimires, cortes moda. Paletóes, pantalones, sombreros, calzado. Esmeralda 863, al llegar a 21 de Mayo. NIO

ROPERIA ANDRES BELLO NUMERO 601, esquina Recoleta, ofrece ternos, paletóes, ambos, pantalones, ternos de niños, sombreros, calzado; precios baratísimos; todo desinfectado. NIO

ROPERIA LA VEGA, ANDRES BELLO 694. Ofrece en baratura ternos, ambos, paletóes, pantalones, sombreros, calzado, todo desinfectado. NIO

LA CASA VERDE REALIZA TERNOS, ambos, paletóes, pantalones, botones, sombreros, facilidades de pago. Sección especial de abrigos y ternos flamantes, corte de Moda. Esmeralda 817, al llegar a San Antonio. N-O

ROPERIA, MANUEL RODRIGUEZ esquina San Pablo, ofrece en baratura ternos, ambos, paletóes, todo de ricos casimires surtidos, colores para todas medidas; sombreros, calzado, desinfectados. NIO

PROPIEDADES

COMPRO CASA 15 A 20,000 PESOS Casilla 3220. 21 M

VENDO UN SITIO CON BUENAS piezas y árboles frutales. Av. Miguel Claro 1215. Tratar: Mercedes 425. M-21

ARRIENDASE O VENDESE CHALET nuevo de lujo, 5 dormitorios, carros a la puerta 10 minutos del centro; arrio San Cristóbal. (Mas cerca por tranvías 11, atravesando puente Arzobispo). Sin agentes. Bella Vista 0675. A-9

40 MIL CON PRIMERA HIPOTECA propiedad urbana, vale más de 100,000 se necesita en préstamo por un año. Casilla 1043. 22-M

COMPRO PROPIEDAD OCASION barrio Independencia, próxima Escuela Medicina.—Bello. Santa Elvira 090. 21-M

LOS INTERESADOS EN CONSTRUIR sus propiedades se les proporciona capital a interés de 8 por ciento y largo plazo. Dirigirse: Casilla 3345. 14 Abril

VENDO CASA CON ESPLENDIDA situación, negocio seguro. Tratar, San Palo 2075. 21 M

$ 5,000 PRECIO REBAJADO POR viaje, regalo sitio esquina tiene dos piezas, cocina, agua potable. Terminal calle Bulnes. Población O'Higgins. Calle Paz 510. 22 M

$ 68,000 VENDO BUENA CASA 2 pisos, dependencias, 12 piezas, baños, halls, patios. Tratar su dueño: Arturo Prat 308 M—21

VENDESE DOS CASITAS CON SITIO plantado. Concepción al llegar Beauchef. Tratar. B. Encalada 2511. M-24

EN CALLE EJERCITO VENDESE espléndida y cómoda casa residencia. Deuda hipotecaria. Sin agentes. Referencias su dueño. Casilla 1728. M-21

VENDESE PROPIEDAD, IRARRAZAVAL frente Chacra Valparaíso, 1,500 metros, totalmente cerrado y plantado, $ 15 metro. Facilidades de pago, tratar, Vicuña Mackenna 1698 21 M

MENAJE DE CASA
ÑOR ALEJANDRO
(POR AUSENTARSE

Hoy Viernes 21,
P. M.

—HAY—

SALON.— Victr
forro felpa seda,
crustaciones bron
juegos relojes
mármol y bronce,
carpeta tejida,
metal, jardineras,
rrón plaqué, cuadros
fombrado, etc.

ESCRITORIO.—
rio, amoblado
tante libros, id.
etc.

COMEDOR.—
do renacimiento,
y espejos, mesa
altas, carpeta
za, servicio cuchill
zas, alcuza, centro
pisos para botellas
servicio para té
rador, cuadros,

DORMITORIOS.—
bombeau con ropero
peinador, cómoda
ladores nármoles
tres fierro y bronce
vatorio enlozado
asiento, forro lana
amoblados estilo
fierro y bronce,
pie, muebles sueltos
sillones tapiz,
alfombras, etc.

VARIOS.— Paragü
pejo, sofá, sillones
ro, pedestales,
calentador cobre,
aparador, mesa,
tufas, sillas dobla
vista desde las

S. VOLOCHINSKY.
MAAS

Ordenes remates
268.

MENAJE DE CA
SEÑOR ENRIQUE
ROA B.

1155-Eyzaguirre

(ENTRE GALVE
DIEGO)

(Por ausentarse

—HAY—

Salón, Comedor,
3 dormitorios,
etc.

Detalles, mañana

A la vista hoy
P. M.

S. VOLOCHINSKY
MAAS

$ 44,000 VENDESE confortable, elegante esquina Santa Victoria dras Alameda. tros veinte, seis nito hall, patio, dependencias.

TECHO FONOLITA constantemente para entrega inmediata San Antonio 144.

COMPRO CASA ta 50,000. Chacabuco

$ 23,000 VENDO CASA zas, hall y sitio

$ 57,000, VENDESE na, un piso, recién trucción de primera piezas, galerías, cio independiente, to, gallinero, En calle Loreto, nica, Barrio San mán, Silva y Cía.

CHACRITA EN cerca Santiago arrendar o competente tas a G. Froemel

$ 33,000 VENDO CASA recién refaccionada 160, casi esquina hall, luz eléctrica, por 20 metros, tado, saldo largo mediana. Verla

VENDO LINDA CASA carro a la puerta da, moderna, torio, hall, cinco comedor, baño, cocina, despensa, comercial: $ primer piso,

SE VENDE CASA na Yungay,

$ 20,000 VENDO renta, 2,400, Barrio espléndido

CITE O PROPIEDAD hasta 50,000

$ 8,000 VENDO varas con 3 en Población Las Heras a toda hora, Tratar: Catedral

VENDO CASA, tios, todo San Francisco

$ 10,000 COMPRO agente, cerca grafo. Correo 1.